91
П90

путеводитель по Иртышу.

1151625р

Путеводитель по Иртышу.

91(с18)
П80

1151625

изданіе соединенныхъ
Западно-Сибирскихъ
пароходовладѣльцевъ.
Тюмень, 1911 г.

Екатеринбургъ, 1911 г. тип. Л. В. Шаравьевой.

1-я Сибирская Биржевая Артель

ОТВѢТСТВЕННЫХЪ СЛУЖАЩИХЪ

въ г. Омскѣ, Западная Сибирь.

Капиталъ обезпеченія 75.000 рублей.

ПРЕДЛАГАЕТЪ:

казеннымъ учрежденіямъ, торгово-промышленнымъ, **пароходнымъ** и горнозаводскимъ предпріятіямъ, **складамъ земледѣльческихъ орудій**, **мельницамъ** и др. фирмамъ

ИЗЪ СРЕДЫ СВОИХЪ ЧЛЕНОВЪ

ОТВѢТСТВЕННЫХЪ служащихъ обоего пола.

Дѣятельность служащихъ распространяется, главнымъ образомъ,

на Сибирь, Киргизскій Край, Туркестанъ и Уралъ.

При артели организуется агентурно-коммиссіонное дѣло.

АРТЕЛЬ ПРИНИМАЕТЪ ЧЛЕНАМИ ЛИЦЪ

ОБОЕГО ПОЛА.

Адресъ: Омскъ, Биржа.

91

Товарищество Мануфактуръ

Наслѣдниковъ

Н. Ф. Зубкова.

Оптовая торговля ситцами своихъ фабрикъ.

Торговый домъ

Никона Гарелина С-ья.

Московскіе Торговые Ряды.

Въ г. Омскѣ, бывшій домъ Терехова.

Международная Компанія

ЖАТВЕННЫХЪ МАШИНЪ ВЪ АМЕРИКѢ

ОМСКЪ

Правленіе для Западной Сибири.

Нефтяные и газогенераторные двигатели

„ЭКОНОМЪ“ 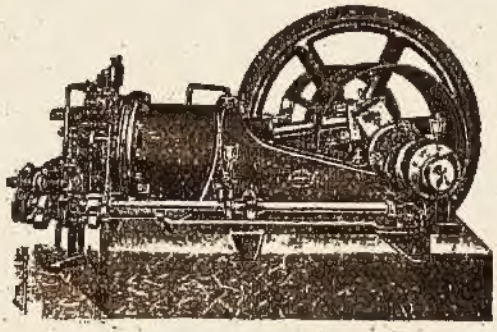 „ЭКОНОМЪ“

Съ запросами обращаться:

въ Правленіе Компаніи въ Омскѣ.

Тарская ул., домъ Айзена. Телефонъ 292.

или

складамъ компаніи.

Атбасаръ,
Ачинскъ,
Барнаулъ,
Бійскъ,
Камень,
Красноярскъ,
Курганъ,
Минусинскъ,
Ново-Николаевскъ.
Павлодаръ,
Петропавловскъ,
Семипалатинскъ,
Тюмень.

Торговый Домъ

„П. П. КОРНИЛОВА Н-КИ“

ПАРОХОДСТВО И ТОРГОВЛЯ.

(Фирма существуетъ съ 1864 г.)

ПРОИЗВОДИТЪ ТОРГОВЛЮ: хлѣбомъ, пушниной, соленой рыбой собственныхъ промысловъ и др. товарами.

ГЛАВНАЯ КОНТОРА ВЪ ТЮМЕНИ.

ОТДѢЛЕНІЯ въ Тобольскѣ, Тарѣ, Евгащинѣ, Омскѣ, Павлодарѣ, Семипалатинскѣ, Усть-Каменогорскѣ, Томскѣ, Ново-Николаевскѣ, Камнѣ, Барнаулѣ, Бійскѣ, Обдорскѣ и Ирбитской ярмаркѣ.

Между Тюменью-Семипалатинскомъ-Омскомъ и по Оби до Томска, Барнаула и Бійска

Пасса-пассажирское движеніе на пароходахъ Американскаго типа. **СРОЧНАЯ ДОСТАВКА ГРУЗОВЪ** *на пароходахъ и баржахъ во всѣ пункты по р. р. Турѣ, Тоболу, Иртышу и Оби.*

Прiемъ грузовъ съ жел. дор. и отъ разныхъ лицъ производится на собственныхъ пристаняхъ.

Въ Ирбитской ярмаркѣ контора помѣщается вблизи пассажа, на Торговой ул.

Г. ТЮМЕНЬ,

Царская улица.

Художественная фотографія

ШУСТЕРА

Удостоена Высочайшихъ наградъ.

Производство всѣхъ фотографическихъ работъ.

Художественное ателье

УВЕЛИЧЕНІЯ ПОРТРЕТОВЪ.

Производство **кинематографическихъ лентъ по Сибири.**

І. ШУСТЕРЪ.

Уральская Биржевая Артель

Отвѣтственныхъ служащихъ

ВЪ Г. ЕКАТЕРИНБУРГѢ

ПРЕДЛАГАЕТЪ

торгово-промышленнымъ и горнозаводскимъ предпріятіямъ изъ среды своихъ членовъ отвѣтственныхъ служащихъ **обоего пола.**

ПРИНИМАЕТЪ

разнаго рода представительства заграничныхъ и русскихъ фирмъ.

РАСПРОСТРАНЯЕТЪ

свою дѣятельность на всю Европейскую и Азіатскую Россію.

ПРАВЛЕНІЕ: Екатеринбургъ Колобовская, 29.

ТЕЛЕФОНЪ 510.

Членами артели принимаются лица **обоего пола.**

ТОВАРИЩЕСТВО

Западно-Сибирскаго

Пароходства и Торговли

(Основной капиталъ 3.000.000 рублей).

ПРАВЛЕНІЕ въ г. ТЮМЕНИ.

Телеграфный адресъ: **Тюмень. Товарпаръ.**

Легко-пассажирское движеніе.

Пассажирскія линіи: Тюмень—Тобольскъ, Тюмень—Семипалатинскъ, Тюмень—Барнаулъ, Омскъ—Семипалатинскъ и Омскъ—Тара.

Срочная доставка грузовъ на пароходахъ и баржахъ во всѣ пункты по р. р. Турѣ, Тоболу, Иртышу и Оби.

—— Въ линіяхъ рейсируютъ 27 пароходовъ и до 100 товарныхъ баржей. ——

Для храненія товаровъ на всѣхъ пристаняхъ имѣются обширныя складочныя помѣщенія.

Агенты: въ Тюмени—А. С. Чеботаревъ, Тобольскѣ—И. В. Селиверстовъ, Тарѣ—Д. Ф. Нелюбинъ, Изюкѣ (Евгащинское)—И. Д. Мерзляковъ, Омскѣ—А. П. Мининъ, Павлодарѣ—А. Ф. Коржавинъ, Семипалатинскѣ—В. М. Рычковъ, Томскѣ—П. Е. Урубковъ, Ново-Николаевскѣ—А. Н. Цѣлищевъ, Камнѣ—П. М. Ведерниковъ, Барнаулѣ—С. К. Матвѣевъ и Бійскѣ И. П. Палабужевъ.

Къ навигаціи 1911 г. ВНОВЬ ПОСТРОЕНЫ и введены въ линію Омскъ—Семипалатинскъ ДВА НОВЫХЪ быстроходныхъ и большой грузоподъемности парохода.

Всѣ усовершенствованія для г.г. пассажировъ. Современная отдѣлка и мебель. Двухсвѣтные салоны. Помѣстительныя отдѣльныя каюты. Отдѣльная дамская III-го класса. Электрическое освѣщеніе и вентиляція. Паровое отопленіе во всѣхъ помѣщеніяхъ. Образцовые буфетъ и кухня. Ванны. Піанино. Телефоны. Библіотека. Аптека.

Телефонъ № 18-й.

Телеграфный адресъ: Тюмень—Товарищество Машарова.

ТОВАРИЩЕСТВО

Чугунно-Литейнаго-Эмалернаго

и Гвоздарнаго завода

Н. Ф. Машаровъ и К°

въ гор. Тюмени, Тобольской губер.

— Заводъ вырабатываетъ: —

Чугунныя издѣлія: Горшки, чаши умывальныя, чаши азіатскія, котлы от 1/8 вед. до 30 вед. и болѣе, котлы молочные, жаровни, сковороды, кув... рукомойники, масленки 3-хъ ножки, чайники съ крышками, треножн... всѣ издѣлія эмалированныя и простыя. Ступки съ пестами. Печныя принадлежности: Бокоушки разн. рисунковъ, вьюшки и задвижки разныя, дверки поддувальныя: простыя и герметическія; заслонки (дверки) простыя разн. рисунковъ, герметическія разн. размѣровъ д/голландскихъ и круглыхъ печей, доски очажные и шесточные, вафельницы, сушилки д/блинчиковъ, утюги, разныя вѣялочные приборы, втулки концовыя и проходныя, печи по вагонъ, колеса тачечныя разн., колосники банные, всевозможные приборы молотилочные, чугунные приборы д/водяныхъ и вѣтряныхъ мельницъ. Гвозди конноподковные шлифованные,—рѣзные, строевые, штукатурные, укупорочные, обойные и толевые и шпили (костыли) кованные, лубочные и колесные (просшивъ). Разныя желѣзныя издѣлія: поддоски, зубъ боронный, курки разн. Отливка машинныхъ частей: чугунныхъ и мѣдныхъ съ обработкой и разн. котельныя работы.

— *Всегда имѣется на складѣ при заводѣ:* —

Коксъ: литейный, англійскій и русско-донецкій, чугунъ—штыковый, литей... передѣльный. Желѣзо листовое и сортовое. Балки: 2-хъ тавровые и швелл... Портландъ-цементъ Глухоозерскій. Мѣлъ комовой и молотый.

Для г.г. иногородныхъ покупателей доставка товаровъ на пристани и вокзалъ въ Тюмени безплатно.

— ЦѢНЫ ВНѢ КОНКУРРЕНЦІИ. —

— Покупка стараго чугуна ломи и мѣди. —

Торговый Домъ

„Михаилъ Плотниковъ и С-вья"

ПРИНИМАЕТЪ НА ДОСТАВКУ:

на своихъ буксирныхъ и пассажирскихъ пароходахъ по р. р. Западной Сибири грузы отъ Ирбита до Тобольска, Тары, Омска, Павлодара, Семипалатинска, Усть-Каменогорска, Зайсана, Томска, Камня, Ново-Николаевска, Барнаула, Бійска, Березова, Обдорска и Бухты-Находки, а также и въ обратномъ направленіи.

Пассажирскіе пароходы:

совершаютъ срочные рейсы. „Михалъ Плотниковъ", „Ростиславъ" и „Андрей Первозванный" между Тюменью и Семипалатинскомъ; „Арсеній" и „Викторія" между Семипалатинскомъ и Норъ-Зайсаномъ и, „Почетный" между Ново-Николаевскомъ и Бійскомъ. Всѣ эти пароходы новаго типа, роскошно отдѣланы, освѣщеніе электрическое, отопленіе паровое и первоклассные буфеты.

СОБСТВЕННАЯ СУДОСТРОИТЕЛЬНАЯ ВЕРФЬ

въ городѣ Тюмени (Тобольск. губ.)

на которой построены пассажирскіе пароходы Т-го Д-ма

И ПРИНИМАЮТСЯ ЗАКАЗЫ

на постройку судовъ всевозможныхъ типовъ.

Сѣтевязальная фабрика

приготовляетъ сѣти изъ лучшаго матеріала разныхъ размѣровъ.

Съ запросами обращаться въ Тюмень. Т. д. „М. Плотниковъ и С-вья"

ТЕХНИЧЕСКІЙ МАГАЗИНЪ

О. Г. НОЛЬТЕ, ОМСКЪ

Любинскій проспектъ.

телефонъ № 321—телеграф. адресъ—ЭТЛОНЪ-ОМСКЪ.

Полное оборудованіе водопроводовъ, канализаціи, парового и водяного отопленія и электрическаго освѣщенія.

Громадный складъ всевозможныхъ техническихъ товаровъ какъ то:

желѣзныя и чугунныя трубы и соединительныя части, желѣзо, сталь, цинкъ, мѣдь и др. металлы; винты, болты, гайки, заклепки, арматура, насосы, инструменты, вѣсы, ремни, резиновыя и азбестовыя издѣлія, пожарныя машины завода „Лангензипенъ и К⁰“, принадлежности для устройства ванныхъ комнатъ, электрическія принадлежности для слабаго и сильнаго тока и пр. и пр.

Требуйте общій прейсъ-курантъ.

Цѣны умѣренныя.

Товары только высшаго качества.

Торговый Посредникъ

Тюменскій купецъ

Михаилъ Калистратовичъ

Пѣтуховъ.

Награды за фруктовыя воды

НА ВЫСТАВКАХЪ:

Ростовъ н/д. 1907 г. серебрян. медаль. Брюссель 1907 г. большая золотая медаль. Марсель (Франція) высшія награды: золотая медаль и крестъ.

Продажа, покупка и залогъ домовъ.

Продажа и покупка разныхъ товаровъ.

АГЕНТЪ

Сибирскаго Комиссіоннаго Дома Въ Екатеринбургѣ

„Иванъ Ошурковъ".

Фруктовый и Минеральный заводъ

приготовляетъ фруктовыя и минеральныя воды изъ дистилированной химически чистой воды и изъ сахара рафинада.

ЦѢНЫ ВНѢ КОНКУРЕНЦІИ.

Доставка на домъ безплатно.

Адресъ для писемъ: Михаилу Калистратовичу Пѣтухову

телеграммъ: Пѣтухову.

Прохоръ Алексѣичъ Андреевъ.

ТОРГОВЛЯ ВЕДЕТСЯ:

Въ Тюмени:

Сукно, трико, урсъ, бобрикъ и шерстяная вата собственной фабрики.
Желѣзо листовое, сортовое, бѣлое-глянц. и матовое.
Жесть бѣлая и черная.
Желѣзныя издѣлія и чугунное литье.
Мѣдь красная штыковая и листовая, латунь, бабитъ, олово, цинкъ, свинец
шпіалтеръ.
Сталь тагильская, златоуст. и заграничн.
Самовары лучшихъ фабрикъ.
Эмальированная посуда и кухонныя принадлежности.
Дверные и оконные приборы и проч. скобянные товары.
Болты, гайки, шайбы, заклепки.
Набивка, картонъ азбестовый и тряпичн.
Гвозди разные, кованые, проволочные и конные.
Пилы слесарныя, кузнечные, столярные и лѣсопильные инструменты.
Ножи и вилки разныхъ фабрикъ.
Трубы свинцовыя, газовыя, дымогарныя, соединители къ нимъ и арматура
Краски сухіе и маслянныя.
Минеральныя масла и мазь колесная Товарищества В. П. Рогозинъ и К°.
Чай кирпичный.

Агентство: Перваго Россійскаго Страхового О-ва учреж. въ 1827 г.

Въ Томскѣ:

но, трико, урсъ, бобрикъ и шерстяная вата собст. фабрики.
вь кожевенная, Сарапульская, Екатеринбург., Кунгурская, Барнаульская и проч.
валеная, Кукмарская, Барнаульская и проч.
исковые товары.
ры и полазы Тюменскіе.
стъ разныхъ сортовъ.
тлы, ведра, чугунное литье и колокола.
овары.
зди разные, эмальированная посуда и др. издѣлія Т-ва „Н. Д. Машаровъ и К°."

СКЛАДЫ ЖЕЛѢЗА:

стового, сортового, бѣлаго, глянцеваго и матоваго, жести бѣлой и черной.

ВЪ ИРБИТСКОЙ ЯРМАРКѢ:

но, трико, урсъ, бобрикъ и шерстяная вата собст. фабрики.
й кирпичный.

ПРЕДСТАВИТЕЛЬСТВО

Т-ВА АЛАПАЕВСКИХЪ ЗАВОДОВЪ Н-ВЪ С. С. ЯКОВЛЕВА по прутковому, сортового и бѣлаго желѣза, бѣлой и черной жести.

ПРІЕМЪ КОМИССІЙ по продажѣ и по товаровъ въ Западной Сибири.

Адресъ для телеграммъ: Тюмень. / Томскъ. Прохору Андрееву.

вная Контора въ Тюмени. Телефонъ № 112.

Андрей Федотовичъ
АВЕРКІЕВЪ
въ Тюмени.

МАГАЗИНЫ:

1. Магазинъ Царская улица, свой домъ.
2. „ Голицинская ул. д. А. И. Текутьева.

Русскія и иностранныя виноградныя вина, водочныя издѣлія и коньяки разн. фирмъ, бакалейные, кондитерскіе, колоніальные, гастрономическіе и табачные товары, чай, сахаръ и кофе.

Оптовымъ покупателямъ дѣлается скидка по соглашенію.

ТЕЛЕФОНЪ № 20.

Адресъ для телеграммъ: **Тюмень Аверкіеву.**

Большая золотая медаль. Петербургъ, 1909 г.

Акціонерное общество

Семипалатинскихъ паровыхъ мельницъ.

На мельницахъ, оборудованныхъ новѣйшими машинами и моечными аппаратами

вырабатываются высшіе сорта

КРУПЧАТОКЪ.

Правленіе О-ва—въ Семипалатинскѣ.

ОТДѢЛЕНІЯ:

Павлодарѣ . . . . довѣр. А. А. Агафоновъ и Ф. В. Бентхенъ.
Омскѣ . . . . . „ А. А. Добрынинъ.
Тобольскѣ . . . . . „ М. П. Пепеляевъ.
Богосл. Горн. Округѣ. „ В. П. Александровъ.

ПРЕДСТАВИТЕЛЬСТВА:

Перми: раіонъ Пермской, Вятской, Вологодской и Архангельской губ. . . . . С. С. Вершовъ.
Петербургѣ . Л. Т. Шмоликовъ, Калашниковская хлѣбная биржа.
Иркутскѣ, Верхнеудинскѣ, Читѣ . . . . . Сибирскій Торговый Банкъ.

СЕМИПАЛА[illegible] ОТДѢЛЕНІЕ

Торгово-Промыш[illegible] Товарищество

Преемникъ А[illegible]ѣя Губкина

А. КУЗНЕ[illegible]ВЪ и К°.

Крупнѣйшая въ Росс[illegible]вая торговля чаемъ.

ФИРМА СУЩЕСТВУЕТЪ [illegible]

ОСНОВНОЙ КАПИТАЛЪ [illegible]

ЗАПАСНЫЕ [illegible]

ГОДИЧНЫЙ ОБОРОТЪ ФИРМЫ [illegible]

[illegible]

Выборъ [illegible] чая у фирмы, весьма обширный и тщательно [illegible]овленный по вкусамъ и средствамъ русскаго потребителя. [illegible]

Черные чаи — тонкаго аромата и нѣжнаго вкуса — [illegible]

[illegible]сборные чаи съ крѣп[illegible] настоемъ и вкусомъ. [illegible]

[illegible] и индійскіе чаи съ крѣпкимъ настоемъ и сильнымъ ароматомъ. [illegible] 40 [illegible] 4 [illegible]

[illegible] зеленые чаи [illegible]

[illegible] Цвѣточные чаи [illegible]

[illegible] Товариществу [illegible]

Правленіе и главный складъ въ Москвѣ.

[illegible] СЕМИПАЛАТИНСКЪ [illegible]

[illegible]

КИРПИЧНЫЙ и ПЛИТОЧНЫЙ ЧАИ.

[illegible] «ДВА ОРЛА» [illegible]

[illegible] торговцевъ Россійской имперіи.

ФАБРИЧНО-торговое товарищество

„Бр. Овсянниковы и А. Ганшинъ съ С-ми".

ФАБРИКИ

въ г. **ЮРЬЕВѢ**

Владимірской губ.

ПРАВЛЕНІЕ и СКЛАДЪ

ВЪ МОСКВѢ, Ильинка, Юшковъ п.

ОТДѢЛЕНІЯ

ВЪ ОМСКѢ и ПЕТРОПАВЛОВСКѢ,

въ ярмаркахъ: **НИЖЕГОРОДСКОЙ, КУЯНДИНСКОЙ, АТБАСАРСКОЙ,**

Кокчетавской и Таянчинской.

ОПТОВАЯ ТОРГОВЛЯ

Мануфактурными товарами

своей фабрики,

и разныхъ Московскихъ, Ивановскихъ и Лодзинскихъ фирмъ.

Галантерейными, парфюмерными, москательными и другими товарами.

РОЗНИЧНЫЯ ОТДѢЛЕНІЯ

имѣютъ всегда полный выборъ:

модныхъ сезонныхъ шелковыхъ, шерстяныхъ и бумажныхъ тканей, суконныхъ, полотняныхъ, мѣховыхъ, модно галантерейныхъ и парфюмерныхъ товаровъ; готоваго платья, обуви и шляпъ, золотыхъ и серебряныхъ вещей, швейныхъ машинъ и музыкальныхъ инструментовъ.

Пріемъ заказовъ военнаго и гражданскаго платья и дамскихъ верхнихъ вещей.

Русско-Китайское Акціонерное

ОБЩЕСТВО

ПАРОХОДСТВА

И

ТОРГОВЛИ,

Правленіе въ Семипалатинскѣ.

Агенства: въ Тюмени, Тобольскѣ, Тарѣ, Омскѣ, Павлодарѣ, Семипалатинскѣ, Красномъ-Яру (на Иртышѣ), Усть-Каменогорскѣ, Гусиной, Тополевомъ Мысу и Зайсанѣ.

Легко-пассажирское движеніе.

Срочная доставка грузовъ на пассажирскихъ пароходахъ американскаго типа во всѣ пункты по р.р. Турѣ, Тоболу, Иртышу и Оби.

Для хранѣнія товаровъ имѣются складочныя помѣщенія.

1872 года.

ТОВАРИЩЕСТВО МАНУФАКТУРЪ

Александры Каретниковой съ Сыномъ

отдѣленіе въ г. ОМСКѢ, Любинскій проспектъ.

имѣетъ постоянный, большой и разнообразный выборъ ситца, лѣтнихъ и зимнихъ тканей

т„ въ г. **ХАРЬКОВѢ**, Суздальскій рядъ.

Правленіе въ МОСКВѢ, Черкасскій переулокъ.

Фабрики въ с. ТЕЙКОВѢ, Владимірской губерніи, Шуйскаго уѣзда

Существуютъ съ 1787 года.

МУЗЫКАЛЬНЫЙ МАГАЗИНЪ

Алексѣя Максимовича

АФРОМѢЕВА

Тюмень, Царская улица.

Заграничныя гитары, мандолины, скрипки, рояли, піани[но]
граммофоны, патефоны и пр.

Ноты для всѣхъ инструментовъ.

Заочные уроки игры на гитарѣ.

ПЕРВЫЙ УРОКЪ ВЫСЫЛАЕТСЯ ЗА 30 К[О]

Брошюры безплатно.

nc5
91(c1
90

Путеводитель по Иртышу.

1151625 рк

Цѣна 50 коп.

изданіе соединенныхъ
Западно-Сибирскихъ
пароходовладѣльцевъ.
Тюмень, 1911 г.

Екатеринбургъ, 1911 г. тип. Л. В. Шаравьевой.

ТЮМЕНСКАЯ
областная библиотека
Фонтер редкой книги

Отъ редакціи:

Текстъ изданія „Путеводитель по Иртышу" составленъ Л. С. Ушаковымъ

по

литературѣ: „**Россія**"—изданіе А. Ф. Девріена, т. т. XVI-й (*„Западная Сибирь"*. 1907 г.) и *XVIII-й („Киргизскій Край"*, 1903 г.) С.-Петербургъ.

„Сибирскій Торгово-Промышленный Календарь", 1911 г. С.-Петербургъ.

„Сибирскій Торгово-Промышленный Календарь", 1898 г., изданіе Ф. П. Романова въ Томскѣ.

„Записки Западно-Сибирскаго отдѣла" Импер. Русск. Географ. О-ва, кн. XV, вып. II-й, Омскъ 1893 г.

„Путеводитель по Великой Сибирской жел. дор." изданіе М. П. С., 1900 г., С.-Петербургъ.

Разныя другія пособія справочнаго характера.

Клише сдѣлано съ фотографій:

Виды: г. Тюмени—изданія „Т-ва А. И. Соколовой Н-ки", Тюмень.

„ г. Омска—изданія А. Шевелина, Омскъ.

„ г. Семипалатинска—изданія С. А. Косарева, Семипалатинскъ.

Фотографіи пароходовъ и видовъ Иртыша—І. Шустеръ, А. Н. Сѣдельникова, Л. С. Ушакова и др.

СВЯТЦЫ.

ЛѢТОСЧИСЛЕНІЕ.

7419-й годъ сотворенія Міра.
1911 „ Рождества Христова.
1049 „ Россійскаго Государства.
913 „ Крещенія Руси.
329 „ покоренія Сибири.
324 „ основанія г. Тобольска.
298 „ воцаренія дома Романовыхъ.
250 „ принятія въ подданство Калмыковъ.
50 „ освобожденія крестьянъ отъ крѣпостной зависимости.
33 „ открытія Пермской желѣзной дороги.
18 „ царствованія Императора Николая II.
6 „ учрежденія Государственной Думы.

КАЛЕНДАРЬ на 1911 годъ.

Дн.	Январь.	Февраль.	Мартъ.	Апрѣль.	Май.	Іюнь.	Дн.
В.	2 9 16 23 30	6 13 20 27	6 13 20 27	3 10 17 24	1 8 15 22 29	5 12 19 26	В.
П.	3 10 17 24 31	7 14 21 28	7 14 21 28	4 11 18 25	2 9 16 23 30	6 13 20 27	П.
В.	4 11 18 25	1 8 15 22	1 8 15 22 29	5 12 19 26	3 10 17 24 31	7 14 21 28	В.
С.	5 12 19 26	2 9 16 23	2 9 16 23 30	6 13 20 27	4 11 18 25	1 8 15 22 29	С.
Ч.	6 13 20 27	3 10 17 24	3 10 17 24 31	7 14 21 28	5 12 19 26	2 9 16 23 30	Ч.
П.	7 14 21 28	4 11 18 25	4 11 18 25	1 8 15 22 29	6 13 20 27	3 10 17 24	П.
С.	1 8 15 22 29	5 12 19 26	5 12 19 26	2 9 16 23 30	7 14 21 28	4 11 18 25	С.

Дн.	Іюль.	Августъ.	Сентябрь.	Октябрь.	Ноябрь.	Декабрь.	Дн.
В.	3 10 17 24 31	7 14 21 28	4 11 18 25	2 9 16 23 30	6 13 20 27	4 11 18 25	В.
П.	4 11 18 25	1 8 15 22 29	5 12 19 26	3 10 17 24 31	7 14 21 28	5 12 19 26	П.
В.	5 12 19 26	2 9 16 23 30	6 13 20 27	4 11 18 25	1 8 15 22 29	6 13 20 27	В.
С.	6 13 20 27	3 10 17 24 31	7 14 21 28	5 12 19 26	2 9 16 23 30	7 14 21 28	С.
Ч.	7 14 21 28	4 11 18 25	1 8 15 22 29	6 13 20 27	3 10 17 24	1 8 15 22 29	Ч.
П.	1 8 15 22 29	5 12 19 26	2 9 16 23 30	7 14 21 28	4 11 18 25	2 9 16 23 30	П.
С.	2 9 16 23 30	6 13 20 27	3 10 17 24	1 8 15 22 29	5 12 19 26	3 10 17 24 31	С.

Числа жирныя—ПРАЗДНИКИ; числа обвед. черн. линіею - ПОСТЫ.

Январь 1. Новый годъ.
6. Крещ. Господне.
Февр. 2. Срѣтеніе Господ.
18, 19. Пятн. и Субб. масл.
Марта 25. Благов. Пр. Богор.
Апр. 7-9. Четв., Пятн. и Субб. Стр. седмицы.
„ 10-17. Дни Св. Пасхи.
„ 23. Тезоим. Ея Имп. Вел. Гос. Имп. Ал. Ѳеод.
Май 6. День рож. Его Имп. Вел. Государя Имп. Николая Александр.
„ 9. П. м. Св. Никол. Чуд.
„ 14. Корон. ихъ Имп. Вел.
„ 19. Вознесен. Господне.
Май 25. День рож. Ея Имп. В. Гос. Имп. Ал. Ѳеод.
„ 29. День Св. Троицы.
„ 30. Сошеств. Св. Духа.
Іюнь 29. Св. Ап. Петра и Павл.
Іюль 22. Тез. Ея Имп. Вел. Г. Имп. Маріи Ѳеодор.
„ 30. Рожд. Его Имп. Выс. Насл. Цес. и Вел Кн. Алексѣя Николаев.
Август. 6. Преобр. Господне.
„ 15. Успен. Пресв. Бог.
„ 29. Ус. Глав. Іоанна Кр.
„ 30. Св. В. Кн. Ал. Невск.
Сен. 8. Рожд. Пресв. Богор.
Сент. 14. Воздв. Креста Госп.
„ 26. Св. Ап. Іоанн. Богос.
Октяб. 1. Покр. Пресв. Богор.
„ 5. Тез. Его Имп. Выс. Насл. Цес. и Вел. Кн. Алексѣя Николаев.
„ 21. Восш. на прест. Его Имп. Вел. Гос. Имп.
„ 22. Празд. Икон. Пресв. Богород. Казанской.
Нояб. 14. Рожд. Ея И. В. Гос. Имп. Маріи Ѳеодор.
„ 21. Введ. во хр. Пр. Бог.
Декаб. 6. Св. Ник. Чудотв.
Тез. Е. И. В. Гос. Имп.
„ 25-27. Рожд. Христово.

Дни недѣл.	Старый ст.	Православный календарь.	Новый ст.
		Январь.	
✠С.	1	**Обрѣзаніе Господне. Новый годъ.** *Св. Василія Велик.*	14
В.	2	**Нед. 30-я по Пятид.** (седм. 31-я), **предъ Богоявленіемъ.** Св. Сильвестра.	15
П.	3	Прр. Малахіи. Мч. Гордія.	16
В.	4	Соборъ 70-ти апп.	17
С.	5	Мч. Ѳеопемпта и Ѳеоны.	18
✠Ч.	6	**БОГОЯВЛЕНІЕ (Крещеніе Господне).**	19
✠П.	7	**Соборъ св. Іоанна Крестителя.**	20
С.	8	Прп. Георгія.	21
✠В.	9	**Нед. 31-я по Пятид.** (седм. 32-я). **по Богоявленіи.** Мч. Поліевкта. *Св. Филиппа, митр. Моск.*	22
П.	10	Св. Григорія Нисск.	23
✠В.	11	*Прп. Ѳеодосія Вел.*,	24
С.	12	Мч.: Татіаны, Мартія, Петра.	25
Ч.	13	Мч.: Ермила, Стратоника, Петра.	26
П.	14	Св. равноап. Нины, просв. Грузіи.	27
С.	15	Прп. Павла Ѳивейск.	28
В.	16	**Нед. 32-я по Пятид.** (седм. 33-я). Покл. веригамъ ап. Петра.	29
✠П.	17	*Прп. Антонія Великаго.*	30
В.	18	Свв. Аѳанасія и Кирилла.	31
С.	19	Прп. Макарія Егип.	Февраль 1
✠Ч.	20	*Прп. Евѳимія Вел.*	2
П.	21	Прп. Максима.	3
С.	22	Ап. Тимоѳея.	4
В.	23	**Нед. 33-я по Пятид.** (седм. 34-я). **о Закхеѣ.** Смч. Климента.	5
П.	24	Прп. Ксеніи.	6
✠В.	25	*Св. Григорія Богослова.* Б. М. „Утоли моя печали".	7
С.	26	Прп.: Ксенофонта и Маріи.	8
✠Ч.	27	*Перенесеніе мощей св. Іоанна Златоустаго, архіеп. Царьградскаго.*	9
П.	28	Прп.: Ефрема Сирина.	10
С.	29	Перен. мощ. смч. Игнатія Богоносца.	11
✠В.	30	**Нед. о Мытарѣ и Фарисеѣ.** Мч. Ипполита. *Свв. всел. учит. и свят.: Василія Велик., Григорія Богосл. и Іоанна Злат.*	12
П.	31	Мч.: Кира и Іоанна.	13

Дни недѣл.	Старый ст.	Православный календарь.	Новый ст.
		Февраль.	
В.	1	Мч. Трифона.	14
☩С.	2	**СРѢТЕНІЕ ГОСПОДНЕ.**	15
Ч.	3	Св. Симеона Богопріимца и Анны прорр.	16
П.	4	Прп. Исидора Пилусіота.	17
С.	5	Мч. Агаѳіи и Ѳеодуліи.	18
В.	6	**Нед. о Блудномъ сынѣ.**	19
П.	7	Прп. Параѳенія, еписк. Лампсак.	20
В.	8	Вмч. Ѳеодора Стратилата.	21
С.	9	Мч. Никифора.	22
Ч.	10	Смч. Харалампія. Благов. княг. Анны.	23
П.	11	Прп. Димитрія Прилуцкаго. Св. Ѳеодоры царицы.	24
☩С.	12	*Алексія, митрополита Московскаго.*	25
В.	13	**Нед. Мясопустная** (масленица).	26
П.	14	*Св. равноап. Кирилла, учит. Словенск.*	27
В.	15	Ап. Онисима.	28
С.	16	Мч. Памфила пресвитера.	Март. 1
Ч.	17	Вмч. Ѳеодора Тирона.	2
П.	18	Свв. Льва, папы Римск.	3
С.	19	Апп. Архипа, Филимона.	4
В.	20	**Нед. Сыропустная** Прп. Льва, еписк. Катанскаго.	5
П.	21	Прп. Тимоѳея.	6
В.	22	Мч. Маврикія и Готина.	7
С.	23	Смч. Поликарпа, еписк. Смирнскаго.	8
☩Ч.	24	*Первое и второе обрѣтеніе честныя главы пророка, Предтечи и Крестителя Господня Іоанна.*	9
П.	25	Св. Тарасія, архіеп. Константинопольскаго.	10
С.	26	Св. Порфирія, еписк. Газскаго. Мч. Севастіана.	11
В.	27	**Нед. 1-я Вел. поста. Торжество православія.**	12
П.	28	Прп.: Василія исп., Марины, Киры.	13

Дни недѣл.	Старый ст.	Православный календарь.	Новый ст.
		Мартъ.	
В.	1	Пмч. Евдокіи. Антонія и Антонины.	14
С.	2	Смч.: Ѳеодота, еп. Кирин. Св. Арсенія.	15
Ч.	3	Мч.: Евтропія, Клеоника и Василиска.	16
П.	4	Прп.: Герасима и Іакова. Мч. Павла Св. Григорія.	17
С.	5	Мч. Конона Исаврійск., Евлампія.	18
В.	6	**Нед. 2-я Вел. поста** (съ понед. 3-я седм. Вел. поста) мч.: Константина, Ѳеодора, Прп. Аркадія.	19
П.	7	Смч. еписк. Херсонск.: Василія, Ефрема, Капитона, Евгенія.	20
В.	8	Прп. Ѳеофилакта, еп. Никомид.	21
✠С.	9	*Сов. 40 мучен., въ Севастійскомъ озерѣ мучившихся.*	22
Ч.	10	Мч.: Кодрата, Виктора, Леонида, Прп. Анастасіи.	23
П.	11	Св.: Софронія, патр. Іерусалим.	24
С.	12	Прп. исп. Ѳеофана Сигріанск.	25
В.	13	**Нед. 3-я Вел. поста** (съ понед. 4-я седм. Вел. поста). **Крестопоклонная.**	26
П.	14	Прп. Венедикта. Ик. Б. М. „Ѳеодоровскія".	27
В.	15	Мч. Агапія, Смч. Александра.	28
С.	16	Мч. Савина.	29
Ч.	17	Прп. Алексія, челов. Божія.	30
П.	18	Св. Кирилла, арх. Іерусалим.	31
С.	19	Мч: Хрисанѳа. Даріи, Клавдія.	Апрѣль 1
В.	20	**Нед. 4-я Вел. поста** (съ понед. 5-я седм. Вел. поста). Прп.: Іоанна, Сергія.	2
П.	21	Св. Іакова испов.	3
В.	22	Смч. Василія. Прп. Исаакія.	4
С.	23	Пмч. Никона, еписк.	5
Ч.	24	Св. Артемона.	6
✠П.	25	**БЛАГОВѢЩЕНІЕ ПРЕСВЯТЫЯ БОГОРОДИЦЫ.**	7
С.	26	**Соборъ арх. Гавріила.** Смч. Иринея.	8
В.	27	**Нед. 5-я Вел. поста** (съ понед. 6-я седм. Вел. поста). Мч. Матроны.	9
П.	28	Прп.: Иларіона, Стефана.	10
В.	29	Мч. Марка.	11
С.	30	Прп. Іоанна.	12
Ч.	31	Смч. Ипатія. Ик. Б. М. „Иверскія".	13

Дни недѣл.	Старый ст.	Православный календарь.	Новый ст.
		Апрѣль.	
П.	1	Преп. Маріи Египет.	14
С.	2	**Воскрешеніе Лазаря.** Прп. Тита.	15
✣ В.	3	**Нед. Ваій (Цвѣтоносная). ВХОДЪ ГОСПОДЕНЬ ВЪ ІЕРУСАЛИМЪ.**	16
П.	4	Пр.: Іосифа, Георгія, Зосимы.	17
В.	5	Прп.: Ѳеодоры Селунск., Марка Аѳинскаго.	18
С.	6	*Меѳодія, архіепископ. Моравскаго.*	19
Ч.	7	**Великій четвергъ.** Св. Георгія исповѣд. митр. Митилен.	20
П.	8	**Великая пятница.** Ап. Иродіона.	21
С.	9	**Великая суббота.** Муч. Евпсихія. Пмч. Вадима.	22
✣ В.	10	**ПАСХА** (*Свѣтлое Христово Воскресеніе*).	23
П.	11	Смч. Антипы.	24
В.	12	Св. Василія испов., епископа Парійск.	25
С.	13	Смч. Артемона пресвитера.	26
Ч.	14	Св. Мартина исповѣдн., папы Римскаго.	27
П.	15	Ап. Аристарха.	28
С.	16	Мч. Агапіи, Ирины.	29
В.	17	**Нед. о Ѳомѣ.** Мч. Симеона, еписк. Персидск.	30
П.	18	Прп.: Іоанна, Космы, еписк. Халкидонск.	Май. 1
В.	19	Прп. Никифора.	2
С.	20	Блаж. Григорія и Анастасія, патр.	3
Ч.	21	Св. Максиміана, патр. Цареградск.	4
П.	22	Преп.: Ѳеодора Сикеота еписк. Виталія.	5
♔ С.	23	Вмч. Георгія Побѣдоносца. Царицы Александры.	6
В.	24	**Нед. Свв. женъ мироносицъ.**	7
П.	25	*Св. апостола и евангелиста Марка.*	8
В.	26	Св. Стефана, еписк. Пермскаго.	9
С.	27	Ап. и смч. Симеона, сродника Господня.	10
Ч.	28	Св. Кирилла, еписк. Туровск.	11
П.	29	Свв. 9-ти мч.	12
С.	30	Ап. Іакова Зеведеева, брата святого апостола Іоанна Богослова.	13

Дни недѣл.	Старый ст.	Православный календарь.	Новый ст.
		Май.	
В.	1	**Нед. о Разслабленномъ**, Св. прр. Іереміи.	14
П.	2	Св. Аѳанасія, патр. Александр.	15
✠ В.	3	Мч.: Тимофея, Мавры. *Прп. Ѳеодосія Кіево-Печерскаго.*	16
С.	4	Мч. Пелагіи.	17
Ч.	5	Вмч. Ирины.	18
П.	6	Прав. Іова Многостр.	19
С.	7	Прп. Нила Сорск.	20
✠ В.	8	**Нед. о Самарянынѣ.** *Св. апост. евангл. Іоанна Богослова.*	21
✠ П.	9	Перенесеніе мощей **св. Николая чудотв.**	22
✠ В.	10	*Св. ап. Симона Зилота.*	23
✠ С.	11	*Свв. Меѳодія и Кирилла, учит. Словѣнскихъ.*	24
Ч.	12	Свв. Епифанія, еп. Кипрск.	25
П.	13	Мч.: Александра, Гликеріи дѣвы.	26
С.	14	Мч. Исидора и Максима.	27
В.	15	**Нед. о Слѣпомъ.** Прп.: Пахомія велик.	28
П.	16	Прп. Ѳеодора Освященнаго и Ефрема Перекомск.	29
В.	17	Ап. Андроника. Прп. Евфросиніи.	30
С.	18	Мч.: Ѳеодота, Петра, Діонисія, Андрея, Павла.	31
✠ Ч.	19	**ВОЗНЕСЕНІЕ ГОСПОДНЕ.**	Іюнь 1
П.	20	Обрѣт. мощ. свят. Алексія митр. Московск.	2
✠ С.	21	*Свв. царей и равноап. Константина и Елены.*	3
В.	22	**Нед. Свв. отецъ въ Никеѣ.**	4
П.	23	Прп. Михаила испов., еписк. Синадск.	5
В.	24	Прп. Симеона и Никиты столпниковъ.	6
С.	25	*Третье обр. главы св. Іоанна Предт.*	7
Ч.	26	Апп. Карпа и Алфея.	8
П.	27	Смч. Ѳерапонта, епископа Сардійскаго.	9
С.	28	Прп.: Никиты, еписк. Халкидон.	10
✠ В.	29	**ПЯТИДЕСЯТНИЦА** *(день Св. Троицы и сошествія Св. Духа на апостоловъ).*	11
✠ П.	30	**День Святаго Духа.**	12
В.	31	Ап. Ерма. Мч. Ермія и Философа.	13

Дни недѣл.	Старый ст.	Православный календарь.	Новый ст.
		Іюнь.	
С.	1	Прп. Діонисія.	14
Ч.	2	Св. Никифора исповѣдника, патріарха Константинопольскаго.	15
П.	3	Смч. Лукіана. Перенесеніе мощей благовѣрнаго царевича Димитрія, Московскаго чудотворца.	16
С.	4	Св. Митрофана, патр. Константинопол.	17
✠В.	5	**Нед. I-я по Пятид.** (седм. 2-я). **Всѣхъ святыхъ.**	18
П.	6	Прп. Виссаріона и Иларіона исповѣдника.	19
В.	7	Смч. Маркелла, еписк. Римск.	20
✠С.	8	*Влч. Осдора Стратилата.*	21
Ч.	9	Св. Кирилла, архіеп. Александр.	22
П.	10	Смч. Тимоѳея, еп. Прусск.	23
✠С.	11	*Свв. апп. Варѳоломея и Варвары.*	24
✠В.	12	**Нед. 2-я по Пятид.** (седм. 3-я). Прп. Онуфрія.	25
П.	13	Мч. Акилины и Антонины.	26
В.	14	Прр. Елисея. Св. Меѳодія, патр. Константинопольскаго.	27
С.	15	Св. Іона, митр. Московск.	28
Ч.	16	Св. Тихона, епископ. Амафун.	29
П.	17	Мч.: Мануила, Савела и Исмаила.	30
С.	18	Мч.: Леонтія, Ипатія и Ѳеодула.	Іюль 1
✠В.	19	**Нед. 3-я по Пятид.** (седм. 4-я). *Св. ап. Іуды.*	2
П.	20	Смч. Меѳодія, епископа Патарскаго.	3
В.	21	Мч. Іуліана Тарсійск.	4
С.	22	Смч. Евсевія, еписк. Самосатск.	5
✠Ч.	23	Мч. Агрипины.	6
✠П.	24	**Рождество Предтечи и Крестителя Господня Іоанна.**	7
С.	25	Пмчц. Февроніи дѣвы.	8
✠В.	26	**Нед. 4-я по Пятид.** (седм. 5-я). *Ик. Б. М. Тихвинскія.* Прп. Тихона Луховскаго.	9
П.	27	Прп. Георгія, святогорца Аѳонскаго (груз.).	10
В.	28	Перенесеніе мощей свв. безсребр. и чуд. Кира и Іоанна.	11
✠С.	27	**Свв. апостоловъ Петра и Павла.**	12
✠Ч.	30	*Соборъ двенадесяти апостоловъ.*	13

Дни недѣл.	Старый ст.	Православный календарь.	Новый ст.
		Іюль.	
П.	1	Мч. чудотворцевъ и безсребренниковъ Космы и Даміана.	14
С.	2	Полож. честныя ризы Пр. Богородицы.	15
✠В.	3	**Нед. 5-я по Пятид.** (седм. 6-я). *Перен. мощ. св. Филиппа, митр. Моск.*	16
П.	4	Св. Андрея, Архіеп. Критскаго.	17
✠В.	5	*Обрѣт. мощ. прп. Сергія Радонежск.*	18
С.	6	Прп. Сисоя.	19
Ч.	7	Прп: Ѳомы, Акакія.	20
✠П.	8	Вмч. Прокопія и Прокопія, юрод. Устюжск. Ик. *Б. М. Казанскія.*	21
С.	9	Смч. Панкратія, епископа Тавроменійскаго.	22
✠В.	10	**Нед. 6-я по Пятид.** (седм. 7-я). *Празднованіе положенію честныя ризы Господа нашего Іисуса Христа. Прп. Антонія Печерскаго.*	23
✠П.	11	*Преставл. Ольги, княгини Россійскія, въ крещеніи Елены.*	24
В.	12	Мч.: Прокла, Иларія.	25
С.	13	Соборъ св. арх. Гавріила.	26
Ч.	14	Св. ап. Акилы.	27
✠П.	15	Св. равноап. вел. кн. Владиміра, въ крещ. Василія.	28
С.	16	Смч. Авиногена. Мч.: Павла, Алевтины. Хіоніи, Антіоха, и Іуліи дѣвы. Память свв. отц. 6-ти всел. соб. Ик. Б. М. „Псковскія“.	29
В.	17	**Нед. 7-я по Пятид.** (седм. 8-я). Вмч. Марины.	30
П.	18	Мч.: Емиліана и Іакинѳа.	31
В.	19	Прп. Серафима Саровскаго.	Авг. 1
✠С.	20	*Ирр. Иліи.*	2
Ч.	21	Прп. Симеона и Іоанна.	3
♔П.	22	Св. равноапостол. Маріи Магдалины.	4
С.	23	Мч. Трофима и Ѳеофила.	5
В.	24	**Нед. 8-я по Пятид.** (седм. 9 я). Блгв. князей Бориса и Глѣба.	6
П.	25	Успеніе св. Анны, матери Пресвят. Богородицы.	7
В.	26	Пмч. Параскевы.	8
С.	27	Вмч. Пантелеимона.	9
✠Ч.	28	Свв. апп.: Прохора, Никифора, Тимона и Пармена.	10
П.	29	Мч.: Каллиника, Серафимы и Ѳеодотіи.	11
♔С.	30	Свв. апп. Силы.	12
В.	31	**Нед. 9-я по Пятид.** (седм. 10-я). Св. првд. Евдокима.	13

Дни недѣл.	Старый ст.	Православный календарь	Новый ст.
		Августъ.	
✠П.	1	**Происхожденіе честныхъ древъ животворящаго Креста.** Мч.: Леонтія, Александра.	14
В.	2	Смч. Стефана, папы Римскаго.	15
С.	3	Прп.: Исаакія, Антонія Римлян. и Космы.	16
Ч.	4	Свв. 7 отроковъ Ефесск.	17
П.	5	Мч. Понтія.	18
✠С.	6	**ПРЕОБРАЖЕНІЕ ГОСПОДНЕ.**	19
В.	7	**Нед. 10-я по Пятид.** (седм. 11-я). Прп. Пимена Печер.	20
П.	8	Св. Емиліана исповѣдн.	21
✠В.	9	*Св. ап. Матѳія.*	22
С.	10	Мч. и архид. Лаврентія.	23
Ч.	11	Пмч. Ѳеодора и Василія Печерскаго.	24
П.	12	Мч. Фотія.	25
С.	13	Прп. Максима исповѣдн.	26
В.	14	**Нед. 11-я по Пятид.** (седм. 12-я). Прп. Михея.	27
✠П.	15	**УСПЕНІЕ ПРЕСВЯТЫЯ БОГОРОДИЦЫ.**	28
✠В.	16	*Празднов. нерукотв. образу Господа нашего Іисуса Христа.*	29
С.	17	Мч.: Мирона пресвит.	30
Ч.	18	Мч: Фрола и Лавра.	31
П.	19	Мч.: Андрея Стратилата, Тимофея, Агапія и Ѳеклы.	1 Сентябрь.
С.	20	Прр. Самуила, Мч. Севира и Мемнона.	2
В.	21	**Нед. 12-я по Пятид.** (седм. 13-я), Св. ап. Ѳаддея.	3
П.	22	Ик. Б. М. „Грузинскія“.	4
В.	23	Смч. Иринея, еписк. Лугдунск.	5
С.	24	Перенес. мощ. Петра, митр. Кіевскаго.	6
Ч.	25	Свв. апп. Варѳоломея и Тита.	7
✠П.	26	Мч. Адріана и Наталіи. Ик. Б. М. *Владимірскія.*	8
С.	27	Прп. Пимена Велик.	9
В.	28	**Нед. 13-я по Пятид.** (седм. 14-я). Прп.: Моисея Мурина и Саввы Крыпецк. Св. прр. Анны.	10
✠П.	29	**Усѣкновеніе главы Крестителя Іоанна.**	11
✠В.	30	*Перенесеніе мощей благовѣрнаго велик. князя Александра Невскаго.*	12
С.	31	Положеніе честнаго пояса Пресв. Богородицы.	13

Дни недѣл.	Старый ст.	Православный календарь.	Новый ст.
		Сентябрь.	
✠Ч.	1	*Прп. Симеона столпн.*	14
П.	2	Св. Іоанна Постника, патр. Цареградск.	15
С.	3	Мч.: Ѳеофила, Дорофея. Блж. Іоанна Власатаго Ростовск.	16
В.	4	**Нед. 14-я по Пятид.** (седм. 15-я). Смч. Вавила.	17
П.	5	Пр. Захаріи и св. правдн. Елисаветы.	18
В.	6	Смч. Кирилла.	19
С.	7	Мч. Созонта и Евпсихія.	20
✠Ч.	8	**РОЖДЕСТВО ПРЕСВ. БОГОРОДИЦЫ.**	21
П.	9	Свв. Богоотецъ Іоакима и Анны.	22
С.	10	Мч.: Минодоры, Митродоры, Нимфодоры.	23
В.	11	**Нед. 15-я по Пятид.** (седм. 16-я). Прп. Ѳеодоры.	24
П.	12	Св. првд. Симеона Верхотурскаго.	25
В.	13	Обновлен. храма Воскресенія Христова въ Іерусалимѣ.	26
✠С.	14	**ВОЗДВИЖЕНІЕ ЧЕСТН. И ЖИВОТВОРЯЩАГО КРЕСТА ГОСПОДНЯ.**	27
Ч.	15	Вмч. Никиты.	28
П.	16	Вмч. Евѳимія.	29
С.	17	Мчц.: Софіи, Вѣры, Надежды, Любве.	30
В.	18	**Нед. 16-я по Пятид.** (седм. 17-я). Прп. Евменія.	Октябрь. 1
П.	19	Мч.: Трофима.	2
В.	20	Вмч. Евстафія.	3
✠С.	21	*Св. Димитрія, митр. Ростовск.*	4
Ч.	22	Смч. Фоки еписк. Синопійск.	5
П.	23	Зачатіе Предтечи и Крестителя Іоанна.	6
С.	24	Св. первмч. и равноап. Ѳеклы.	7
✠**В.**	25	**Нед. 17-я по Пятид.** (седм. 18-я). *Преставл. прп. Сергія Радонежск.*	8
✠П.	26	**Преставл. св. апост. и евангелиста Іоанна Богослова.**	9
В.	27	Мч. Каллистрата и Епихаріи.	10
✠С.	28	*Прп. испов. Харитона.*	11
Ч.	29	Прп. Кириака и Ѳеофана.	12
П.	30	Смч. Григорія.	13

Дни недѣл.	Старый ст.	Православный календарь.	Новый ст.
		Октябрь.	
✝ С.	1	**Покровъ Пресв. Богородицы.**	14
В.	2	**Нед. 18-я по Пятид.** (седм. 19-я). Смч. Кипріана. Мч. Іустины и Ѳеоктиста. Св. Андрея юродив.	15
П.	3	Смч. Діонисія Ареопагита.	16
В.	4	Смч. Іероѳея, еписк. Аѳинск.	17
С.	5	Мч. Харитины.	18
Ч.	6	*Св. апостола Ѳомы.*	19
П.	7	Мч. Сергія.	20
С.	8	Прп. Пелагіи и Таисіи.	21
✝ В.	9	**Нед. 19-я по Пятид.** (седм. 20-я). *Св. ап. Іакова Алфеева.* Прп. Максима.	22
П.	10	Мч.: Евлампія, Евлампіи.	23
В.	11	Св. ап. Филиппа. Прп. Ѳеофана исповѣдн., еписк. Никіиск.	24
С.	12	Мч.: Прова, Тараха, Андроника и Домники.	25
Ч.	13	Мч. Карпа еписк., Прп. Никиты исповѣдника.	26
П.	14	Мч.: Назарія, Гервасія, Протасія, Кельсія и Сильвана. Прп. Параскевы.	27
С.	15	Прп. Евфимія и Савина еписк.	28
В.	16	**Нед. 20-я по Пятид.** (седм. 21-я) Мч. Лонгина сотника.	29
П.	17	Св. прр. Осіи. Прмч. Андрея Критск.	30
✝ В.	18	*Св. апостола и евангелиста Луки*	31
С.	19	Св. прр. Іоиля.	Ноябрь 1
Ч.	20	Вмч. Артемія.	2
П.	21	Прп. Иларіона Велик.	3
✝ С.	22	Св. Діонисія, Антонина, Константина. Ик. Б. М. *Казанскія.*	4
В.	23	**Нед. 21-я по Пятид.** (седм. 22-я). Св. ап. Іакова, брата Господня.	5
П.	24	Мч. Ареѳы и Синклитикіи.	6
В.	25	Мч.: Маркіана, Мартирія и Анастасія.	7
✝ С.	26	*Вмч. Димитрія Селунскаго.* Прп. Аѳанасія.	8
Ч.	27	Мч.: Нестора, Капитолины, Еротіиды и Марка.	9
П.	28	Мч.: Терентія, Неониллы.	10
С.	29	Прмч. Анастасіи Римляныни.	11
В.	30	**Нед. 22-я по Пятид.** (седм. 23-я). Смч. Зиновія еписк.	12
П.	31	Прп. Спиридона и Никодима Печерск. и Мавры.	13

Дни недѣл.	Старый ст.	Православный календарь.	Новый ст.
		Ноябрь.	
В.	1	Свв. чудотворцевъ безсребренниковъ Космы и Даміана.	14
С.	2	Прп. Маркіана.	15
Ч.	3	Мч.: Акепсима еписк., Іосифа пресвит.	16
П.	4	Прп. Никандра Городноезерск.	17
С.	5	Мч. Галактіона и Епистиміи.	18
В.	6	**Нед. 23-я по Пятид.** (седм. 24-я). Св. Павла исповѣд., патріарха Царяграда. Прп. Луки, Варлаама Хутынск.	19
П.	7	Прп.: Кирилла Новоезерск., Зосимы.	20
✠В.	8	*Соборъ архистратига Михаила и прочихъ безплотныхъ силъ.*	21
С.	9	Мч. Онисифора, Порфирія, Александра Селунскаго и Антонія.	22
Ч.	10	Мч. Константина. Вмч. Георгія (груз.).	23
П.	11	Мч.: Мины, Виктора, Викентія и Стефаниды.	24
С.	12	Св. Іоанна Милостив., патр. Александрійск. Прп. Нила.	25
✠В.	13	**Нед. 24-я по Пятид.** (седм. 25-я). *Св. Іоанна Златоустаго, архіеп. Константинопольск.*	26
✠П.	14	*Св. ап. Филиппа.*	27
В.	15	Мч. Гурія.	28
✠С.	16	*Св. апостола и евангелиста Матѳея.* Св. Фулвіана князя, въ крещеніи Матѳея.	29
Ч.	17	Св. Григорія, еписк. Неокесарійск.	30
П.	18	Мч.: Платона, Романа, отрока Варула, Закхея діак. и Алфея.	Декабрь. 1
С.	19	Св. прр. Авдія.	2
В.	20	**Нед. 25-я по Пятид.** (седм. 26-я). Прп. Григорія. Св. Прокла, архіепископа Константинопольскаго.	3
✠П.	21	**ВВЕДЕНІЕ ВО ХРАМЪ ПРЕСВЯТЫЯ БОГОРОДИЦЫ.**	4
В.	22	Ап. Филимона.	5
С.	23	Благовѣрнаго великаго князя Александра Невскаго, въ иночествѣ Алексія.	6
Ч.	24	Вмч. Екатерины и Меркурія.	7
П.	25	Смч. Климента, папы Римск., и Петра, архіеп. Александрійск. Прп. Петра.	8
С.	26	Пр. Алипія и Іакова. Св. Иннокентія, еписк. Иркутскаго.	9
✠В.	27	**Нед. 26-я по Пятид.** (седм. 27-я). Вмч. Іакова.	10
П.	28	Пмч. Стефана Новаго. Мч.: Иринарха, Василія, Стефана, двухъ Григоріевъ и Іоанна.	11
В.	29	Мч. Парамона. Прп. Акакія.	12
✠С.	30	*Св. апост. Андрея Первозваннаго.*	13

Дни недѣл.	Старый ст.	Православный календарь.	Новый ст.
		Декабрь.	
Ч.	1	Св. прр. Наума.	14
П.	2	Прр. Аввакума. Прп. Афанасія Печерскаго.	15
С.	3	Прр. Софоніи	16
В.	4	**Нед. 27-я по Пятид.** (седм. 28-я). Вмч. Варвары.	17
✠П.	5	*Прп. Саввы Освященнаго.*	18
♔В.	6	**Святителя Николая Мирликійскаго.**	19
С.	7	Св. Амвросія, епископа Медіоланскаго.	20
Ч.	8	Прп. Патапія. Прп. Кирилла Челмскаго или Челмогорск.	21
П.	9	Зачатіе св. Анны.	22
С.	10	Мч.: Мины, Евграфа.	23
В.	11	**Нед. 28-я по Пятид.** (седм. 29-я). **Свв. Праотецъ.** Прп.: Даніила и Луки столпн.	24
П.	12	Прп. Спиридона, еписк. Тримифійск.	25
✠В.	13	*Мч.: Евстратія,* Евгенія, Прп. Арсенія. Прп. Аркадія.	26
С.	14	Мч. Фирса.	27
Ч.	15	Смч. Елевсея, епископа. Прп. Павла. Прп. Трифона.	28
П.	16	Св. прр. Аггея. Мч. Марина.	29
С.	17	Св. прр. Даніила и трехъ отрок: Ананіи, Азаріи и Мисаила.	30
В.	18	**Нед. 29-я по Пятид.** (седм. 30-я)., **предъ Рождествомъ Христовымъ.** Прп. Севастьяна Соходскаго.	31
П.	19	Мч.: Вонифатія, Иліи, Тимофея, Григорія, арх. Омиритскаго.	Январь 1
В.	20	Смч. Игнатія Богоносца, Св. Филогонія епископа.	2
✠С.	21	Св. Іуліаніи, княгини Вяземскія.	3
Ч.	22	Вмч. Анастасіи. Мч.: Хрисогона, Ѳеодотіи.	4
П.	23	Св. Ѳеоктиста, архіеп. Новгород.	5
С.	24	Пмч. Евгенія. Мч.: Прота. Іакинѳа и Клавдіи. Прп. Николая.	6
✠В	25	**Нед. 30-я по Пятид.** (седм. 31-я) **РОЖДЕСТВО ГОСПОДА НАШЕГО ІИСУСА ХРИСТА.**	7
П.	26	Соборъ Пресв. Богородицы. Смч. Евоимія, епископа Сардійскаго. Прп. Евареста и Константина.	8
В.	27	Св. ап., первмч. и арх. Стефана. Прп. исповѣдника Ѳеодора начерт. и Ѳеодора, архіеп. Константинопольскаго.	9
С.	28	Св. ап. Никанора. Прп. Игнатія Ломскаго.	10
Ч.	29	Свв. 14.000 млад., за Христа избіенныхъ. Прп. Ѳеофила Омучскаго.	11
П.	30	Мч. Анисіи дѣвы, Прп. Ѳеодоры Кесарійск. и Ѳеодоры Цареградск.	12
С.	31	Прп. Меланіи Римляныни.	13

Еврейскій календарь на 1911 годъ, по-еврейски на 5671—5672 годъ

Русское счисленіе.			Еврейское счисленіе.		
Мѣсяцы.	Ч.	Дн.	Мѣсяцы.	Ч	Праздники и посты.
Январь.	1	Сб.	Тейвейсъ (29 д.)	14	
„	17	Пн.	Швотъ (30 д.)	1	Новомѣсячіе Швотъ.
„	31	Пн.	„	15	Хамишо-Оссоръ бишвотъ.
Февраль.	15	Вт.	„	30	1-й день новомѣсячія Адоръ.
„	16	Ср.	Адоръ (29 д.)	1	2-й день новомѣсячія Адоръ.
„	28	Пн.	„	13	Постъ Эсвири.
Мартъ.	1	Вт.	„	14	Пуримъ, избавленіе отъ Амана.
„	2	Ср.	„	15	Шушанъ Пуримъ.
„	17	Чт.	Ниссонъ (30 д.)	1	Новомѣсячіе Ниссонъ.
„	31	Чт.	„	15	* 1-й день Пасхи.
Апрѣль.	1	Пт.	„	16	* 2-й день Пасхи.
„	6	Ср.	„	21	* 7-й день Пасхи.
„	7	Чт.	„	22	* 8-й день Пасхи.
„	15	Пт.	„	30	1-й день новомѣсячія Іиоръ.
„	16	Сб.	Іиоръ (29 д.)	1	2-й день новомѣсячія Іиоръ.
Май.	3	Вт.	„	18	Лагъ Беоймеръ, 33-й день считанія Оймера.
„	15	Вс.	Сивонъ (30 д.)	1	Новомѣсячіе Сивонъ.
„	20	Пт.	„	6	* 1-й день Пятидесятницы.
„	21	Сб.	„	7	* 2-й день Пятидесятницы.
Іюнь.	13	Пн.	„	30	1-й день новомѣсячія Тамузъ.
„	14	Вт.	Тамузъ (29 д.)	1	2-й день новомѣсячія Тамузъ.
„	30	Чт.	„	17	Шиво-Оссоръ Бетамузъ, постъ разрушенія Іерусалима.
„			„		
Іюль.	13	Ср.	Овъ (30 д.)	1	Новомѣсячіе Овъ.
„	21	Чт.	„	9	Тишо-беовъ, постъ разрушенія храма.
„	27	Ср.	„	15	Хамишо-Оссоръ беовъ.
Августъ.	11	Чт.	„	30	1-й день новомѣсячія Элулъ.
„	12	Пт.	Элулъ (29 д.)	1	2-й день новомѣсячія Элулъ.
Сентябрь.	10	Сб.	Тишри (30 д.)	1	* 1-й день Ройшъ-Гашоно. Новый годъ (56
„	11	Вс.	„	2	* 2-й день Ройшъ-Гашоно.
„	12	Пн.	„	3	Постъ убіенія Гедаліи.
„	19	Пн.	„	10	* Іоймъ-Кипуръ, день прощенія, строгій пос
„	24	Сб.	„	15	* 1-й день Сукойсъ-Кущей.
„	25	Вс.	„	16	* 2-й день Сукойсъ-Кущей.
„	30	Пт.	„	21	Гашане-Раббо, великій день Гашано.
Октябрь.	1	Сб.	„	22	* Шмини Ацересъ.
„	2	Вс.	„	23	* Симхасъ-Тойро.
„	9	Вс.	„	30	1-й день новомѣсячія Хешвонъ.
„	10	Пн.	Хешвонъ (30 д.)	1	2-й день новомѣсячія Хешвонъ.
Ноябрь.	8	Вт.	„	30	1-й день новомѣсячія Кислейвъ.
„	9	Ср.	Кислейвъ (30 д.)	1	2-й день новомѣсячія Кислейвъ.
Декабрь.	3	Сб.	„	25	1-й день 8 дневнаго праздника Хануко Маккаве
„	8	Чт.	„	30	1-й день новомѣсячія Тейвейсъ.
„	9	Пт.	Тейвейсъ (29 д.)	1	2-й день новомѣсячія Тейвейсъ.
„	18	Вс.	„	10	Ассоро-бетейвейсъ, постъ осады Іерусалима
„	31	Сб.	„	23	

(*) Большіе праздники отмѣчены звѣздочкой

Магометанскій календарь на 1911 г., по-магом. на 1329 1330 г.

Гиджра.

(Эмиграція изъ Мекки въ Медину Магомета).

Названіе дней по-магометански.	Чис. лунн. мѣсяца.	Названіе луны по-магометански и означеніе праздниковъ магометанскихъ. Начало 1329 года по эрѣ Гиджръ (Мухррамъ 1-й м. 21 декабря 1910 г.).	Названіе дней по-русски.	Числа.	Мѣсяцы по-русски.
Яндже-Шенбя	1	Сафаръ (2-й мѣсяцъ, 29 дней).	Четвергъ	20	Января.
Джумга	1	Рабигуль-Эвель (3-й мѣсяцъ, 30 д.).	Пятница.	18	Февраля.
Сегъ-Шенбя	12	Д. праздн. „Мавлюде-Нняби“, въ честь рожд. Магомета прор.	Вторникъ	1	Марта.
Якъ-Шенбя	1	Рабигуль-Ахиръ (4-й мѣс., 29 д.).	Воскрес.	19	„
Ду-Шенбя	1	Джемадуль-Эвель (5-й мѣс., 30 д.).	Понед.	17	Апрѣля.
Чааръ-Шенбя	1	Джемадуль-Ахиръ (6-й мѣс., 29 д.).	Среда	17	Мая.
Яндже-Шенбя	1	Раджабъ (7-й мѣсяцъ, 30 дней).	Четвергъ	15	Іюня.
Сегъ-Шенбя	27	Д. праздн. (Возн. Магом. прр. на небо).	Вторникъ	11	Іюля.
Шенбя	1	Шаабанъ (8-й мѣсяцъ, 29 дней).	Суббота	15	„
Шенбя	15	Д. праздн. (Бяраатъ, т.-е. предопред.).	Суббота	30	„
Якъ-Шенбя	1	Рамазанъ (9-й мѣсяцъ, 30 дней), (Постъ въ честь признаковъ откровенія Божія Магомету прор.).	Воскрес.	14	Августа.
Джумга	27	Д. праздн. (Явмуль-Кадръ и канупа его, т. е. ночь на 27-й „Лай-лятпь-Кадръ“, ночь могущества, въ честь окончат. откр. Божія прор. Магомету, въ 40 г. его рожд. на горѣ Хира, въ Меккѣ, послѣ заката солнца, 609 года).	Пятница	9	Сентября.
Ду-Шенбя	29	Д. праздникъ „Арафа“, канунъ Айдифитра.	Понед.	12	„
Сегъ-Шенбя	1	Шеваль (10-й мѣс., 29 д.), съ 1-го по 3-е,	Вторникъ	13	„
Чааръ-Шенбя	2	празд. „Айдифитръ“, въ честь торжест-	Среда	14	„
Яндже-Шенбя	3	вен. призыв. народа къ вѣрѣ Ислама.	Четвергъ	15	
Чааръ-Шенбя	1	Зуль-Кааде (11-й мѣсяцъ, 30 дней).	Среда	12	Октября.
Джумга	1	Зуль-Хиджа (12-й мѣс., 29 дней).	Пятница	11	Ноября.
Шенбя	9	Д. праздн. „Арафа“, въ честь соединенія Адама съ Евой на землѣ по изгнаніи ихъ.	Суббота	19	„
Якъ Шенбя	10	Дни праздника „Айди-Курбанъ“, въ честь жертвоприношенія пророк. Авраамомъ сына своего Измаила. Въ эти дни совер-	Воскрес	20	„
Ду Шенбя	11	шаются торжественныя молебствія въ	Понед.	21	„
Сегъ-Шенбя	12	городѣ Меккѣ вокругъ большой мечети Каабы (соверш. это мусульм. получаютъ титулъ „хаджи“); всѣ мусульмане долж-	Вторникъ	22	„
Шенбя	1	ны приносить въ жертву барана, мясо котораго идетъ бѣднымъ.	Суббота	10	Декабря.
Дуженбя.	10	Мухррамъ. Новый годъ, по эрѣ Гиджръ 1330 г. 1-й мѣсяцъ, 30 дней). Д. праздн. Ашура“, въ честь милости Божіей (10 прор. по суннпту, а по толку шіитовъ „Матямъ“, д. траура по убіеніи Хасана и Хуссейна, внуковъ прор. Магомета).	Понед.	19	„

Россійскій Импе раторскій Домъ.

Его Императорское Величество Государь Императоръ **Никола Александровичъ** Самодержецъ Всероссійскій, родился въ 1868 году, 6 ма (тезоименитство 6 декабря).

Августѣйшая Родительница ГОСУДАРЯ ИМПЕРАТОРА.

Ея Императорское Величество, Государыня Императрица **Марі Феодоровна**, родилась въ 1847 году, 14 ноября (тезоименитство 22 іюля была въ супружествѣ съ Императоромъ Александромъ III (въ Бозѣ почил 20 октября 1894 года).

Августѣйшая Супруга ГОСУДАРЯ ИМПЕРАТОРА,

Ея Императорское Величество, Государыня Императрица **Але ксандра Феодоровна**, род. въ 1872 г., 25 мая (тезоим. 23 апрѣля); в супружествѣ съ 14 ноября 1894 г. Дочь Великаго Герцога Гессенскаг Людвига IV и Супруги Его Великой Герцогини Алисы.

Его Императорское Высочество, Наслѣдникъ Цесаревичъ и Великі Князь **Алексѣй Николаевичъ**, родился въ 1904 году, 30 іюля (тезоименитств 5 октября).

Августѣйшія Дочери ГОСУДАРЯ ИМПЕРАТОРА:

Ея Императорское Высочество, Великая Княжна **Ольга Николаевна** родилась въ 1895 году, 3 ноября (тезоименитство 11 іюля).

Ея Императорское Высочество, Великая Княжна **Татіана Николаевна** родилась въ 1897 г. 29 мая (тезоименитство 12 января).

Ея Императорское Высочество, Великая Княжна **Марія Николаевна** родилась въ 1899 г. 14 іюня (тезоименитство 22 іюля).

Ея Императорское Высочество, Великая Княжна **Анастасія Николаевна** родилась въ 1901 году, 5 іюня (тезоименитство 22 декабря).

Августѣйшій Братъ ГОСУДАРЯ ИМПЕРАТОРА:

Его Императорское Высочество, Великій Князь **Михаилъ Александро вичъ**, родился въ 1878 году, 22 ноября (тезоимен. 22 ноября).

Августѣйшія Сестры ГОСУДАРЯ ИМПЕРАТОРА:

Ея Императорское Высочество, Великая Княгиня **Ксенія Александровна** (см. далѣе).

1151625

Ея Императорское Высочество, Великая Княгиня **Ольга Александровна**. родилась въ 1882 г., 1 іюня (тезоим. 11 іюля). Въ супружествѣ съ 27 іюля 1901 г. съ Его Высочествомъ Принцемъ **Петромъ Александровичемъ**, Герцогомъ Ольденбургскимъ.

Августѣйшіе Дяди и Тетка ГОСУДАРЯ ИМПЕРАТОРА:

Ея Императорское Высочество, Великая Княгиня **Марія Павловна**. родилась въ 1854 году, 2 мая (тезоименитство 22 іюля); была въ супружествѣ съ Его Императорскимъ Высочествомъ, Великимъ Княземъ Владиміромъ Александровичемъ († 4 февраля 1909 г.). *У нея дѣти:*

Его Императорское Высочество, Великій Князь **Кириллъ Владиміровичъ**. родился въ 1876 году, 30 сентября (тезоименитство 11 мая). Супруга Его, Ея Императорское Высочество, Великая Княгиня **Викторія Феодоровна**, родилась въ 1876 году, 12 ноября (тезоимен 1 іюня). *У нихъ дѣти:* Ея Высочество, Княжна **Марія Кирилловна**, родил. въ 1907 году, 20 января (тезоимен. 22 іюля), и Ея Высочество, Княжна **Кира Кирилловна**, родилась въ 1909 году, 26 апрѣля (тезоименитство 28 февраля).

Его Императорское Высочество, Великій Князь **Борисъ Владиміровичъ**, родился въ 1877 г., 12 ноября (тезоименит. 2 мая).

Его Императорское Высочество, Великій Князь **Андрей Владиміровичъ**, родился въ 1879 г., 2 мая (тезоим. 30 ноября).

Ея Императорское Высочество, Великая Княгиня **Елена Владиміровна**, родилась въ 1882 г., 17 января (тезоименитство 21 мая); въ супружествѣ съ 16 августа 1902 года съ Его Королевскимъ Высочествомъ, Королевичемъ Греческимъ **Николаемъ Георгіевичемъ**.

Ея Императорское Высочество, Великая Княгиня **Елисавета Феодоровна**, родилась въ 1864 году, 20 октября (тезоименитство 5 сентября); была въ супружествѣ съ Его Императорскимъ Высочествомъ, Великимъ Княземъ Сергіемъ Александровичемъ († 4 февраля 1905 года).

Его Императорское Высочество, Великій Князь **Павелъ Александровичъ**, родился въ 1860 году, 21 сентября (тезоименитство 29 іюня); былъ въ супружествѣ съ Ея Императорскимъ Высочествомъ, Великою Княгинею Александрою Георгіевною († 12 сентября 1891 года). *У него дѣти:*

Его Императорское Высочество, Великій Князь **Димитрій Павловичъ**, родил. въ 1891 г., 6 сентября (тезоимен. 21 сентября);

Ея Императорское Высочество, Великая Княгиня **Марія Павловна**, родилась въ 1890 г., 6 апрѣля (тезоимен. 22 іюля); въ супружествѣ съ 20 апрѣля 1908 г. съ Его Королевскимъ Высочествомъ, Принцемъ Вильгельмомъ Шведскимъ, Герцогомъ Сюдерманландскимъ.

Ея Императорское Высочество, Великая Княгиня **Марія Александровна**, родилась въ 1853 году, 5 октября (тезоименитство 22 іюля); была въ суп-

ружествѣ съ Его Королевскимъ Высочествомъ, Принцемъ Альфредомъ-Эрн стомъ-Альбертомъ Великобританскимъ, Герцогомъ Саксенъ-Кобургъ-Готским

Ея Императорское Высочество, Великая Княгиня **Александра Іосифо на**, родилась въ 1830 году, 26 іюня (тезоименитство 23 апрѣля); была супружествѣ съ Его Императорскимъ Высочествомъ, Великимъ Князе Константиномъ Николаевичемъ († 13 января 1892 года). *У нея дѣти:*

Его Императорское Высочество, Великій Князь **Николай Констант новичъ**, родился въ 1850 году, 2 февраля (тезоименитство 6 декабря);

Его Императорское Высочество, Великій Князь **Константинъ Конста тиновичъ**, род. въ 1858 г. 10 августа (тезоим. 21 мая); супруга Его, Императорское Высочество, Великая Княгиня **Елисавета Миврикіев** родил. въ 1865 г., 13 января (тезоимен. 5 сентября). *У нихъ дѣти:* И Высочества: Князь **Іоаннъ Константиновичъ**, род. въ 1886 г., 23 ію (тезоименит. 24 іюня); Князь **Гавріилъ Константиновичъ**, родил. въ 1887 3 іюля (тезоимен. 13 іюля); Князь **Константинъ Константиновичъ**, род въ 1890 году, 20 декабря (тезоимен. 21 мая); Князь **Олегъ Константинови** род. въ 1892 г., 15 ноября (тезоим. 20 сентября); Князь **Игорь Конста тиновичъ**, род. въ 1894 г., 29 мая (тезоимен. 5 іюня); Князь **Геор Константиновичъ**, род. въ 1903 г., 23 апрѣля (тезоим. 23 апр.); Княж **Татіана Константиновна**, род. въ 1890 г., 11 января (тезоим. 12 январ Княжна **Вѣра Константиновна**, род. въ 1906 г., 11 апрѣля (тезо 17 сентября).

Его Императорское Высочество, Великій Князь **Димитрій Констант новичъ**, родился въ 1860 г., 1 іюня (тезоименитство 21 сентября).

Ея Королевское Величество, Королева Эллиновъ **Ольга Константинов** род. въ 1851 г., 22 августа (тезоимен. 11 іюля); въ супружествѣ съ Величествомъ Королемъ Эллиновъ Георгомъ I.

Ея Императорское Высочество, Великая Княгиня **Вѣра Константинов** род. въ 1854 г., 4 фев. (тезоим. 17 сен.); была въ супружествѣ съ Королевскимъ Высочествомъ, Герцогомъ Вильгельмомъ-Евгеніемъ Вирт бергскимъ.

Его Императорское Высочество, Великій Князь **Николай Николаеви** родил. въ 1856 г., 6 ноября (тезоимен. 27 іюля); супруга Его, Ея Им раторское Высочество, Великая Княгиня **Анастасія Николаевна**, родил въ 1867 г., 23 декабря (тезоименитство 22 декабря).

Его Императорское Высочество, Великій Князь **Петръ Николаеви** родил. въ 1864 году, 10 января (тезоименит. 29 іюня). Супруга Его, Императорское Высочество, Великая Княгиня **Милица Николаевна**, родил въ 1866 г., 14 іюля (тезоименит. 19 іюля). *У нихъ дѣти:* Ихъ Высочест Князь **Романъ Петровичъ**, родился въ 1896 году, 5 октября (тезоимен 19 іюля); Княжна **Марина Петровна**, родилась въ 1892 году, 28 февр (тезоимен. 28 февраля); Княжна **Надежда Петровна**, род. въ 1898 г 3 марта (тезоим. 17 сентября).

Его Императорское Высочество, Великій Князь **Николай Михаиловичъ**, род. въ 1859 году, 14 апрѣля (тезоименитство 6 декабря).

Его Императорское Высочество, Великій Князь **Михаилъ Михаиловичъ**, родил. въ 1861 году, 4 октября (тезоименитство 8 ноября).

Его Императорское Высочество, Великій Князь **Георгій Михаиловичъ**, род. въ 1863 г., 11 авг. (тезоим. 26 ноября). Супруга Его, Ея Императорское Высочество, Великая Княгиня **Марія Георгіевна**, родилась въ 1876 году, 20 февраля (тезоименитство 22 іюля). *У нихъ дочери:* Ихъ Высочества: Княжна **Нина Георгіевна**, родилась въ 1901 году, 7 іюня (тезоименитство 14 января); Княжна **Ксенія Георгіевна**, родилась въ 1903 году, 9 августа (тезоимен. 24 января).

Его Императорское Высочество, Великій Князь **Александръ Михаиловичъ**, родился въ 1866 году, 1 апрѣля (тезоименитство 30 августа). Супруга Его, Ея Императорское Высочество, Великая Княгиня **Ксенія Александровна**, родилась въ 1875 году, 25 марта (тезоименитство 24 января). *У нихъ дѣти:* Ихъ Высочества: Князь **Андрей Александровичъ**, родился въ 1897 году, 12 января (тезоимен. 30 ноября); Князь **Феодоръ Александровичъ**, родился въ 1898 году, 11 декабря (тезоименитство 16 мая); Князь **Никита Александровичъ**, родился, въ 1900 году, 4 января (тезоимен. 24 іюня); Князь **Димитрій Александровичъ**, родился въ 1901 году, 2 августа (тезоимен. 26 октября); Князь **Ростиславъ Александровичъ**, родился въ 1902 году, 11 ноября (тезоименитство 14 марта); Князь **Василій Александровичъ**, родился въ 1907 году, 24 іюня (тезоименитство 2 авг.); Княжна **Ирина Александровна**, род. въ 1895 г., 3 іюля (тезоим. 5 мая).

Его Императорское Высочество, Великій Князь **Сергій Михаиловичъ**, родился въ 1869 году, 25 сентября (тезоименитство 25 сентября).

Ея Императорское Высочество, Великая Княгиня **Анастасія Михаиловна**, род. въ 1860 г., 16 іюля (тезоим. 22 дек.); была въ супруж. съ Его Королевскимъ Высочествомъ, Великимъ Герцогомъ Мекленбургъ-Шверинскимъ Фридрихомъ-Францемъ.

Административное Управленіе Россіи.

ГОСУДАРСТВЕННАЯ ДУМА. *Предсѣдатель* М. В. Родзянко.

ГОСУДАРСТВЕННЫЙ СОВѢТЪ. *Предсѣдатель*—д. т. с. М. Г. Акимовъ. *Вице-предсѣдатель*—д. т. с. и статсъ-секретарь И. Я. Голубевъ.

СОВѢТЪ МИНИСТРОВЪ *Предсѣдатель* П. А. Столыпинъ.

МИНИСТЕРСТВА.

Канцелярія Ея И. В Государыни Им-трицы Маріи Феодоровны. Завѣд. д. с. с. гр. Голенищевъ Кутузовъ Арс. Аркад.

Канцелярія Ея И. В. Государыни Им-трицы Александры Феодоровны. Завѣд. и секр. Ея И. В. т. с. гр. Я. Н. Ростовцевъ.

Дирек. Имп. театровъ. Директоръ т. с. В. А. Теляковскій. **Акад. Художествъ**—Презид. Е. И. В. Вел. Княг. Марія Павловна.

Гл. Упр. Удѣл. Нач. г.-м. князь Кочубей Вик. Ср.

Императорскаго Двора и Удѣловъ. Министръ—ген.-отъ-кавал.. бар. В. Б. Фредериксъ.

Иностранныхъ дѣлъ. Министръ д. т. с. Сазоновъ.

Военное. Министръ — ген.-отъ кавал. В. А. Сухомлиновъ.

Морское. Министръ—кон.-адм. И. К. Григоровичъ.

Финансовъ. Министръ—д. т. с. В. Н. Коковцевъ.

Торговли и промышленности. Министръ—т. с. С. И. Тимашевъ.

Народнаго просвѣщенія. Министр д. с. с. Кассо.

Юстиціи. Министръ—д. с. с. И. Щегловитовъ.

Путей сообщенія. Министръ т. С. В. Рухловъ.

Внутреннихъ дѣлъ. Министръ д. с. с. камерг. П. А. Столыпинъ.

Главноуправляющій земледѣлія землеустройства А. В. Кривошеи

Государствен. Контроль Гос. кон рол. т.с. П. А Харитоновъ.

Духовное вѣдомство СВЯТѢЙ. ПРАВИТЕЛ. СУНОДЪ. Первен митроп. С.-Петербургскій.

ПОЧТА.

ОБЩІЯ СВѢДѢНІЯ.

Пріемъ и выдача корреспонденціи въ будни производится съ 8 час. утра до 2 ч. дня, а въ праздники: 1) вовсе не производится: въ день новаго года, въ первый день св. Пасхи, въ день тезоименитства Государя Императора (6 декабря) и въ первый день Рождества Христова.

2) Производится съ 8 до 10 ч. утра: въ день Бгоявленія (6 января) во второй день Св. Пасхи, въ дни тезоименитства Государынь Императрицъ (23 апрѣля и 22 іюля), во второй день Рождества Христова, Субботу Страстной недѣли, въ двунадесятые праздники и во всѣ воскресные дни.

Доставка на домъ. Адресатъ, желающій получить посылку или пакетъ на дому, долженъ сдѣлать на повѣсткѣ надпись: „прошу доставить на домъ" и подписать свою фамилію, при чемъ засвидѣтельствованія подписи не требуется. Повѣстка съ такою надписью можетъ быть опущена въ почтовый ящикъ безъ оплаты марками.

Плата за доставку переводовъ по почтѣ и телеграфу, также писемъ съ объявленной цѣнностью и посылокъ до 12 фунтовъ (маловѣсныхъ) установлена по 10 коп. за каждое отправленіе, плата за доставку посылокъ, вѣсомъ свыше 12 фун. и до 1 пуда—20 коп.

Выдача изъ почтоваго учрежденія. Простыя письма и бандероли, а также газеты и журналы могутъ быть получаемы адресатами лично или чрезъ довѣренныхъ, изъ именныхъ ящиковъ, имѣющихся во многихъ почтовыхъ учрежденіяхъ. За пользованіе ящикомъ уплачивается 3 руб. въ годъ, а за двойной ящикъ—6 руб.

Личность адресата, являющагося въ учрежденіе за полученіемъ корреспонденціи, считается удостовѣренной, если имъ предъявленъ видъ на жительство или равный ему документъ.

Невыданныя корреспонденціи хранятся не свыше 2-хъ мѣсяц. со дня полученія корреспонден.; возвращенныя изъ мѣста назнач. въ мѣсто подачи хранятся 2 мѣс.; если извѣстенъ отправитель, то за возвращ. ему посылки и узлы взыскив. вѣсовой сборъ за обратную пересылку. *Корреспон. съ надписью до востребованія* хранится 2 мѣсяца и выдается слѣдующимъ порядкомъ: страхов. и посылки безъ цѣны по предъявлен. явившимся какого-либо доказател. или указанія о своей личности; заказн. письма и заказн.

бандер. отправл.—по предъявленіи оффиціальнаго документа о личност
или по повѣсткѣ; простыя письма и простыя бандерольныя отправленія п
предъявленіи какого-либо доказательства или указанія о личности, если ж
на такой корреспонд. выставлены лишь заглавныя буквы или условны
знаки, безъ всякаго удостовѣренія.

ВНУТРЕННЯЯ КОРРЕСПОНДЕНЦІЯ.

Простая. Къ простой корреспонденціи относятся: закрытыя письм
почтовыя карточки, бандерольныя отправленія и посылки безъ цѣны.

Закрытыя письма. Вѣсъ закрытаго иногороднягo письма не огран
чивается, а мѣстнаго (городского)—32 лот. (1 фунт.); можно вкладыва
письма въ штемпельные конверты, продаваемые за $7^1/_2$ к. Закрытыя писы
не мог. быть влагаемы въ посылки, иначе по 1 р. съ лота штрафа. З
пересылку закрытаго письма взимается по 7 к. съ лота.

Иногороднія закрытыя письма оплачиваются за каждый лотъ вѣса
семи к., мѣстное письмо (вѣсомъ до 1 фунта) въ С.-Петербургѣ и Моск
оплачивается пятью копѣйками, въ другихъ же городахъ—тремя коп.

Если стоимость наклеенныхъ на письмо марокъ не вполнѣ оплач
ваетъ его вѣсъ, то такое письмо все-таки доставляется по адресу, но
получателя взыскиваются недостающія деньги въ двойномъ размѣрѣ.

Въ закрытыхъ письмахъ допускается пересылать разнаго рода док
менты, а также гербовыя и почтовыя марки и проч., за исключеніе
денегъ, имѣющихъ обращеніе въ Имперіи.

Почтовыя карточки. Почтовыя карточки пишутся на бланкахъ, изг
товляемыхъ почтово-телеграфнымъ вѣдомствомъ, а также и на бланка
частнаго изготовленія. Бланки эти стоятъ 1 к. за 4 шт. На каждый блан
наклеивается 3-копѣечная марка. Трехкоп. марка наклеивается какъ
городск., такъ и на иногородній. Почтовая карточка съ оплаченнымъ отв
томъ стоитъ 6 коп.

Бандерольныя отправленія. Для пересылки подъ бандеролемъ прин
маются: печатные, литографированные, металлогравированные или ины
механическимъ способомъ воспроизведенные предметы, за исключеніе
такихъ, которые оттиснуты обыкнов. копировальнымъ прессомъ (вообщ
ручнымъ способомъ), также фотографіи, образчики и пробы товаровъ,
имѣющіе никакой цѣнности въ продажѣ и удобныя и безопасныя для пер
сылки дѣловыя бумаги. На адресѣ, кромѣ мѣста подачи, года, числа, по
писи подателя, а на образцахъ № и цѣны, рукописнаго ничего не допуск
ется. Вѣсъ бандерольнаго отправленія: для печатн. произведеній и дѣловы
бумагъ—128 лот., для образчиковъ товаровъ—27 лот. Бандерольныя отпра
ленія съ образчиками товаровъ не должны превышать 6-ти вершк. въ длин
4-хъ верш. въ ширину и 2-хъ вершк. въ вышину для внут. корреспонде

ціи. Высшій размѣръ бандерольнаго отправленія, *свернутаго въ трубку*, опредѣляется: а) для печатн. произведеній и дѣловыхъ бумагъ 17 вер. въ длину и 2 вер. въ діаметрѣ для внутр. корреспонд. и б) для образчиковъ товаровъ 6 верш. въ длину и 3 вершк. въ діаметрѣ для внутр. корреспонденціи.

Иногородныя бандерольныя отправленія съ печатными произведеніями, дѣловыми бумагами и образчиками товаровъ оплачиваются за каждые четыре лота вѣса (или части 4 лотъ) по двѣ коп., при чемъ низшій размѣръ вѣсового сбора за бандерольное отправленіе съ дѣловыми бумагами опредѣленъ въ семь коп., а съ образчиками товаровъ три коп.

Мѣстныя (городскія) бандерольныя отправленія оплачиваются: съ печатными произведеніями, вѣсомъ не свыше 1 лота—по одной к., а свыше 1 лота до 8 лотъ и за каждые 8 лотъ (или части 8 лотъ)—по двѣ к., съ дѣловыми бумагами и образчиками товаровъ—по двѣ к. за каждые 4 лота. Низшій размѣръ оплаты для бандеролей съ дѣловыми бумагами опредѣляется: въ С.-Петербургѣ и Москвѣ—въ пять коп., а въ другихъ мѣстахъ въ три коп.

Низшій размѣръ платы за пересылку смѣшаннаго бандерольнаго отправленія, въ коемъ заключаются и дѣловыя бумаги, опредѣленъ для иногородняго—въ семь коп., а для мѣстнаго въ С.-Петербургѣ и Москвѣ пять коп., въ другихъ же мѣстахъ три коп. за бандерольное отправленіе (иногородное), состоящее изъ печатныхъ произведеній и образчиковъ товаровъ —три коп.

Бандерольныя отправленія (иногородныя и мѣстныя) могутъ быть пересылаемы не вполнѣ оплаченными, при чемъ не достающій вѣсовой сборъ взыскивается съ получателей въ двойномъ размѣрѣ. Бандероли вовсе неоплаченныя совсѣмъ не посылаются по назначенію.

Заказная корреспонденція пересылается по почтѣ болѣе обезпеченнымъ способомъ. Для этого она должна быть подана въ почтовомъ учрежденіи, хотя можетъ быть опущена и въ почтовый ящикъ. Заказнымъ можетъ быть отправлено всякое закрытое и открытое письмо и бандерольное отправленіе. На оболочкѣ дѣлается надпись „заказное".

Заказныя письма и бандероли оплачиваются марками сообразно вѣсу и сверхъ того 7 коп. „за заказъ".

Заказная корреспонденція можетъ быть отправлена съ обратною росписью. Росписка заготовляется самимъ подателемъ на бланкѣ, продаваемой почтовымъ учрежденіемъ по ½ коп. и оплачивается семикопѣечной маркой, а если она прилагается къ городской корреспонденціи, то пятикопѣечной—въ Петербургѣ и Москвѣ и трехкоп.—въ др. городахъ.

Страховая корреспонденція. Къ ней причисляются: письма съ объявленной цѣнностью, цѣнныя посылки и узлы съ монетою.

Въ письмахъ съ объявленной цѣнностью пересылаются государстве ныя процентныя бумаги, акціи, облигаціи, купоны разныхъ обществъ учрежденій, дозвол. правит. вексельная и гербовая бумага съ обязател ствомъ страхованія не ниже нарицательной цѣны и не свыше, какъ вдво За пересылку серебряныхъ руб. установлена слѣдующая вѣсовая плата: вѣсъ пакета со всѣмъ вложеніемъ (кромѣ серебряныхъ руб. съ ихъ обертко по 7 коп. съ лота или части лота, за вѣсъ же серебряныхъ руб. съ и обверткою и за вѣсъ сургучныхъ печатей однообразная плата 7 к., независи отъ числа серебряныхъ руб. Цѣнность пакета не ограничена.

На пакетѣ дѣлается надпись и обозначается непремѣнно прописью цифрами сумма вложенія. Въ адресѣ никакихъ помарокъ, поправокъ и по чистокъ не допускается.

За пересылку взыскиваются почтовыми марками слѣдующіе сбор *а*, вѣсовой—по семи к. за каждый лотъ вѣса и *б*, страховой: за суммы и цѣнности до 10 р.—10 к., свыше 10 р. до 100 р. 25 к.; за суммы и цѣнности свыше 100 р. сверхъ указанной платы за первую сотню руб. вз мается съ каждой слѣдующей сотни р. или части этой суммы по 15 Плата за заказъ, за сургучъ или наложеніе пломбы—отмѣнена. Мѣстны пакеты оплачиваются вѣсовымъ сборомъ въ С.-Петербургѣ и Москвѣ—5 въ остальныхъ мѣстахъ по 3 коп.

Закрытые и открытые пакеты съ объявленной цѣнностью *). В нихъ можетъ быть пересылаемо все то, что и въ письмахъ съ объявленно цѣнностью и, кромѣ того, разныя бумаги, имѣющія въ глазахъ отправите какую либо цѣнность, но съ ограниченіемъ тѣмъ, что въ цѣнномъ паке пересылка денегъ болѣе 1000 руб. не допускается и цѣнность же его ограничена. Пересылаемыя въ цѣн. пакетахъ деньги должны быть обяз тельно застрахованы. Цѣнному пакету должна быть составлена опись вл женію, примѣрно, такъ: опись: кредитными билетами 3 р., вексель тако то купца въ 1200 р. оцѣнивается въ 25 р., протестъ въ 5 р., прошеніе 10 р., всего на сорокъ руб., и должна быть подписана отправителемъ. П жаланіи отправителя пакета имѣть у себя дубликатную опись, таков составляется въ двухъ экземплярахъ, на согнутомъ пополамъ полулистѣ и четверти листа бумаги, написанномъ однимъ почеркомъ. На пакетъ, цѣ ностью ниже 25 р., дубликатная опись отправителю не выдается. Общ цѣнность пакета обязательно должна быть въ рубляхъ безъ коп.

На адресной сторонѣ пакета дѣлается надпись: цѣнный на (столь то) рублей".

Сборы за пересылку (вѣсовой, страховой) взыскиваются по таксѣ д денежныхъ пакетовъ.

---

*) *Примѣчаніе.* Пріемъ писемъ и пакетовъ съ объявленной цѣнностью (посл нихъ со вложеніемъ только наличныхъ денегъ) производится во всѣхъ почтовыхъ учре деніяхъ кромѣ Охотска, Гижигинска, Петропавловска, Маркова и Беринга, а равно во стныхъ правленій и желѣзнодорожныхъ станцій.

Пріемъ международныхъ писемъ пакетовъ, а также пріемъ денежныхъ писемъ кетовъ въ волостныхъ правленіяхъ и на станціяхъ ж. д. сохраняется.

Посылки. Подъ видомъ посылки могутъ быть посылаемы всѣ принимаемые на почту предметы, за исключеніемъ денегъ и закрытыхъ писемъ; найденныя въ посылкахъ закрытыя письма и деньги считаются за потаенно вложен. (штрафъ по 1 р. съ лота, и деньги 1/4 часть конфискуется). Посылки м. б. подаваемы съ объявленіемъ цѣнности вложенія и безъ объявленія. Высшій размѣръ объявленной цѣнности посылки 45000 руб. Посылки д. б. задѣланы въ ящикъ, кожу, клеенку или холстъ, а вѣсомъ до 7 фун., пересылаемыя между мѣстами, расположенными при линіи желѣзныхъ дорогъ, можно задѣлывать въ плотную бумагу или картонъ. Посылка, задѣланная не въ ящикъ и не въ кожу, должна быть перевязана крестообразно крѣпкой бичевкою. Частные посылки и узлы подаются при сопроводительномъ адресѣ на бланкахъ установленной формы, на которомъ пишется точная копія адреса посылки или узла. Посылки съ книгами подаются на почту неокончательно задѣланными. Въ дальнія мѣстности книги выгоднѣе отправлять подъ бандеролью. На цѣнныхъ посылкахъ д. б. надпись „цѣнная". Вѣсъ посылки не долженъ превышать 3 п. Наибольшіе размѣры посылки должны быть слѣдующіе: длина 28 вершковъ, ширина 9 вершковъ, вышина 7 1/2 вершк., или длина 22 вершка, вышина не болѣе 11 1/2, а ширина 12 вершковъ.

За пересылку посылокъ взыскиваются сборы: *а*, страховой—по таксѣ для денежныхъ пакетовъ и *б*, вѣсовой. Всѣ причитающіеся за посылку сборы уплачиваются почтовыми марками, наклеиваемыми на сопроводительномъ адресѣ. Въ отношеніи оплаты вѣсовымъ сборомъ посылки подраздѣляются на четыре категоріи. Къ первой—относятся посылки, вѣсомъ до двухъ фунтовъ; ко второй—свыше 2-хъ до семи фунтовъ, къ третьей—свыше 7 фунтовъ до 12 включительно, а къ четвертой свыше 12 фунтовъ.

Посылки и узлы первыхъ категорій считаются маловѣсными; за пересылку ихъ взимается однообразная плата по каждой категоріи, независимо отъ точнаго вѣса посылки. Плата эта исчисляется по поясамъ, коихъ устанавливается три: 1) Европейская Россія съ Закавказьемъ, 2) Западная Сибирь и Туркестанскій край съ Закаспійской и Тургайской областью и 3) Восточная Сибирь (губерніи: Енисейская, Иркутская и области: Якутская, Амурская, Забайкальская и Приморская съ о Сахалиномъ) и русскія учрежденія Манчжуріи и Квантуна.

За пересылку маловѣсныхъ посылокъ и узловъ какъ въ предѣлахъ каждаго изъ трехъ поясовъ, такъ и изъ одного пояса въ другіе, устанавливаются слѣдующія таксы вѣсового почтоваго сбора:

	Въ 1-мъ поясѣ (Европейская Россія).		Во 2-мъ поясѣ (Западн. Сибирь, Турк. край и Закасп. обл).		Въ 3 мъ поясѣ (Восточн. Сибирь).		Между сосѣдними поясами.		Черезъ одинъ поясъ.	
	Р.	К.	Р.	К.	Р.	К.	Р.	К.	Р.	К
За маловѣс. посыл. и узлы 1-й категоріи (вѣсомъ не болѣе 2 фун.)	—	25	—	35	—	45	—	45	—	6
За маловѣс. посыл. и узлы 2-й категор. вѣсомъ болѣе 2 и до 7 фун.	—	45	—	65	—	85	—	85	1	2
3-й катег. свыше 7 фунтовъ и до 12 включительно. . . .	—	65	—	95	1	25	1	25	1	8

За пересылку посылокъ и узловъ четвертой категоріи (вѣсомъ болѣ 12 ф.) взимается вѣсовой почтовый сборъ на слѣдующихъ основаніяхъ:

За первые 12 фун.—по вышеприведенной поясной таксѣ.

За излишній же сверхъ этого вѣсъ уплачивается съ каждаго фун почтовый сборъ въ слѣдующемъ размѣрѣ, по разстояніямъ пересылки: 500 вер. по 5 коп.; свыше 500 вер. до 1000 вер.—10 коп.; свыше 1000 ве до 2000 в.—20 коп.; свыше 2000 вер. до 3000 вер.—25 коп.; свыше 300 вер. до 4000 в.—30 коп.; свыше 4000 вер. на всякое разстояніе—35 ко

Разстояніе исчисляется отъ губернскаго (областного) города мѣс подачи посылки до губернскаго (областного) города мѣста ея назначенія.

За посылки, адресованныя въ учрежденія, находящіяся въ Манчжуріи сверхъ указанной свыше платы, взимается еще по 5 коп. съ каждаго фун собственно за пересылку въ предѣлахъ Манчжуріи, при чемъ разстоян исчисляется отъ и до Читы.

При пересылкѣ посылокъ четвертой категоріи (свыше 12 ф.) въ пр дѣлахъ одной губерніи или области взимается за каждый фунтъ или час фунта сверхъ 12-ти въ Европейской Россіи (съ Закавказьемъ) по 5 к. и в Азіатской Россіи по 10 коп.

Вѣсъ посылокъ, слѣдующихъ изъ Европейской Россіи въ Сибир (Западную и Восточную), ограниченъ однимъ пудомъ. Сборъ за росписки наложеніе пломбъ на посылки и узлы отмѣненъ.

За храненіе частныхъ посылокъ, не полученныхъ ихъ адресатами вслѣдствіе ихъ нежеланія, установлено взиманіе особой платы въ размѣрѣ 5 к. съ каждой посылки за каждый день храненія, считая въ томъ числѣ и день выдачи посылки. Начисленіе указанной платы за храненіе начинается по истеченіи семи дней со дня врученія адресату вторичной повѣстки.

Плата за храненіе взыскивается съ получателя при выдачѣ ему посылки почтовыми марками, которыя наклеиваются на оборотной сторонѣ сопроводительнаго адреса.

Отправителямъ посылокъ предоставляется право учинять на посылкахъ и сопроводительныхъ адресахъ подписи: „возврату не подлежитъ", въ томъ случаѣ, если отправитель не желаетъ, чтобы посылка была возвращена ему за неполученіемъ ея адресатомъ.

Корреспонденція съ наложеннымъ платежомъ. При желаніи получить съ адресата причитающіяся за свое отправленіе деньги, отправитель можетъ наложить на подаваемую имъ корреспонденцію платежъ, т. е. назначить сумму, которая должна быть уплачена адресатомъ при полученіи имъ этой корреспонденціи. Корреспондечція съ наложеннымъ платежомъ за границу не допускается. На адресной сторонѣ сверху д. б. надпись съ „наложеннымъ платежомъ въ N сумму", а также имя и адресъ отправителя. Сумма налагаемаго платежа не должна превышать 5000 р. За этого рода корреспонденцію сверхъ сбычныхъ почтовыхъ сборовъ взимается 2 к. съ рубля, при минимумѣ 10 коп. за полученіе, каковой сборъ также оплачивается почтовыми марками, которыя наклеиваются самимъ подателемъ на корреспонденцію. Если адресатъ откажется отъ принятія корреспонденціи съ наложеннымъ платежомъ, то таковая немедленно возвращается отправителю.

Переводъ денегъ по почтѣ и телеграфу. Для денегъ установленъ переводъ таковыхъ на слѣдующихъ основаніяхъ.

1. Деньги для перевода, какъ по почтѣ, такъ и по телеграфу, принимаются всѣми почтовыми и почтово-телеграфными учрежденіями на всѣ тѣ города (кромѣ: Беринга, Маркова, Гижигинска, Охотска и Петропавловска, всѣ въ Приморской обл.), въ коихъ находятся почтовыя и почтово-телеграфныя учрежденія.

2. Наибольшій размѣръ суммы каждаго перевода ограничивается 5000 р., но одновременно можетъ быть подано на одно и то же лицо нѣсколько пятитысячныхъ переводовъ на неограниченную сумму.

3. За переводъ денегъ по почтѣ взимается однообразная плата по 15 к. за каждый переводъ суммы отъ 1 рубля до 25 руб., 25 коп. за переводъ суммы свыше 25 р. до 100 руб., 40 к. за переводъ суммы свыше 100 р. до 125 р., 50 к. за переводъ суммы отъ 125 р. до 200 руб., отъ 200 р. до 225 р. 65 к., 225—300 р. 75 к., 300—325 р. 90 к., 325—400 1 р. 15 к., 425—500 1 р. 25 к., свыше 500 р. за каждые 25 руб. новой сотни по 15 коп., а за послѣдующіе 75 р. по 10 к., а при переводѣ по телеграфу на сумму

до 500 р. сверхъ сего еще плата по телеграфному тарифу за обыкновенную телеграмму въ 20 словъ, а за переводъ свыше 500 руб. и болѣе за 25 словъ.

4. Бланки для переводовъ продаются во всѣхъ почтовыхъ и почтово-телеграфныхъ учрежденіяхъ по одной копѣйкѣ за 2 бланки безъ штемпеля. За бланки со штемпелемъ взимается только стоимость, обозначенная въ штемпелѣ, т. е. 15 коп. или 25 коп.

Разрѣшается подавать переводы на бланкахъ безъ штемпеля частнаго изготовленія, которые должны по размѣрамъ, цвѣту и плотности бумаги и по печатному тексту во всемъ соотвѣтствовать бланкамъ, изготовляемымъ почтово-телеграфнымъ вѣдомствомъ. Изображеніе государственнаго герба на такихъ частныхъ бланкахъ не помѣщается. Бланки, не удовлетворяющія этимъ условіямъ, не принимаются.

Примѣчаніе. Съ 1 марта 1903 года допущенъ пріемъ на почту перевод довъ, адресованныхъ до востребованія.

5. Почтовый сборъ за переводы на бланкахъ безъ штемпеля уплачивается почтовыми марками, которыя наклеиваются на лицевой сторонѣ бланка. Телеграфный сборъ уплачивается наличными деньгами.

6. Переводы по телеграфу немедленно по полученіи телеграммы доставляются адресату на домъ и выдаются подъ росписку его на телеграммѣ если телеграмма получена до 5 час. вечера.

7. Въ мѣстахъ, гдѣ существуетъ доставка на домъ денежныхъ пакетовъ, переведенныя суммы могутъ быть доставляемы адресатамъ, какъ ихъ, такъ и по желанію отправителей, на домъ, по правиламъ о доставкѣ на домъ денежныхъ пакетовъ.

МЕЖДУНАРОДНАЯ КОРРЕСПОНДЕНЦІЯ.

Порядокъ отправленія корреспонденціи изъ Россіи за границу обусловливается особыми договорами. Страны, приступившія къ послѣднему договору, заключенному въ Вѣнѣ 4 іюля 1891 г., образуютъ подъ названіемъ *Всемірно-Почтоваго Союза* одну почтовую территорію.

Простыя, закрытыя и открытыя письма—допускаются къ пересылкѣ *во всѣ* страны свѣта, куда только могутъ доходить. Корреспонденція можетъ быть оплачена не вполнѣ, а также и вовсе не оплачена. Адреса должны быть написаны на французскомъ языкѣ.

Бандерольныя отправленія—съ печатными произведеніями и образчиками товаровъ допускаются къ пересылкѣ *во всѣ* части свѣта, а съ дѣловыми бумагами только въ тѣ страны, которыя вошли въ составъ Всемірнаго Почтоваго Союза.

Размѣры международныхъ съ печатными произведеніями и дѣловыми умагами бандерольныхъ отправленій по всѣмъ измѣреніямъ должны быть е болѣе 45 сант., съ образцами товаровъ—10 сант. выш.. 20 сант. шир. и 0 с. длины. Если свернуто труб., то для перв.—не длин. 75 сант., діам. е болѣе 10 сант., а для вторыхъ—длина 30 сант, діаметръ—5 сант.

Заказныя письма и бандероли допускаются только въ страны Всемір-аго Почтоваго Союза.

Денежные цѣнные пакеты—пересылаются заграницу на основаніяхъ, зложенныхъ въ особомъ договорѣ *объ обмѣнѣ пакетовъ съ объявленною ѣнностью*. Всѣ европейскія государства, кромѣ Великобританіи съ Гибрал-аромъ и Мальтою Греціи и Черногоріи руководствуются этимъ договоромъ, аключеннымъ въ Вѣнѣ въ 1891 г.

Въ денежныхъ и цѣнныхъ пакетахъ пересылаются всякіе денежные наки и цѣнныя бумаги; русскіе кредитные билеты къ пересылкѣ въ цѣн-ыхъ *закрытыхъ* пакетахъ не допускаются. Вложеніе звонкой монеты и акихъ бы то ни было предметовъ цѣнныхъ или не цѣнныхъ воспрещается.

Переводы въ Болгарію, Австрію, Венгрію, Германію, Швейцарію, Фран-ію съ Алжиромъ, Бельгію и Сѣверо-Американскіе Соединенные Штаты о 100 руб.

Посылки. Относительно обмѣна *почтовыхъ посылокъ* также сущест-уютъ международное соглашеніе между многими европейскими и внѣ евро-ейскими странами, въ которыхъ посылки пересылаются такъ же, какъ и сѣ другія почтовыя отправленія по совершенно опредѣленнымъ тарифамъ; азница заключается лишь въ томъ, что всякаго рода корреспон-енцію адресатъ получаетъ не непосредственно изъ почтоваго отдѣленія, а осылки поступаютъ предварительно въ таможню для осмотра. Россія не риняла участія въ послѣднемъ соглашеніи и относительно пересылки по-ылокъ за границу у насъ руководствуются существующими договорами съ азличными странами. Къ каждой посылкѣ должна быть приложена декла-ація, сопроводительный адресъ, и въ нѣкоторыхъ случаяхъ, франковый ланкъ и обязательство объ уплатѣ расходовъ по пересылкѣ, которые будутъ оказаны иностранными почтовыми учрежденіями.

Съ августа 1898 г. въ Германію и Австрію можно посылать посылки ъ оплатою отправителемъ безъ различія вѣса, но не болѣе 5 кил. (12 ф. 0 з.) за 50 к., крайніе размѣры 13,5 верш. по всѣмъ направленіямъ, а особо длинные предметы (напр. зонтики) до 1 арш. 6,5 в. и 4,4 в. ширі-ою, страховой сборъ взимается по расчету 4 коп. за 112 р. объявленной цѣнности.

Русскіе кредитные билеты—могутъ быть пересылаемы за границу олько въ открытыхъ денежныхъ и цѣнныхъ пакетахъ. Иностранные кредит-ые знаки могутъ быть пересылаемы за границу въ простыхъ и заказныхъ исьмахъ и въ закрытыхъ пакетахъ.

Такса за международную корреспонденцію. 1) За каждые 15 грам отправленнаго франкированнаго закрытаго письма и денежнаго или цѣнна пакета, когда сей послѣдній адресованъ въ страну, приступившую къ меж народному условію объ обмѣнѣ такихъ пакетовъ, 10 к. (вмѣсто 7 к.).

2. За каждые 15 граммъ получаемаго не франкированнаго закрыта письма—20 коп. (вмѣсто 14 коп.).

3. За каждое единичное открытое письмо 4 коп. и за каждую и двухъ частей открытаго письма съ оплаченнымъ впередъ отвѣтомъ— 8 к. (вмѣсто 6 к.).

4. За каждые 50 граммъ бандерольнаго отправленія съ печатны произведеніями, дѣловыми бумагами или образчиками товаровъ, какъ нынѣ,—2 к., (вмѣсто 7 к.), а за образчики товаровъ 4 к. (вмѣсто 3 к.).

5. За недостаточно франкированное простое письмо или то же прост бандерольное отправленіе—плата въ двойномъ размѣрѣ не достающей полной оплаты суммы.

6. За заказъ для рекомендованной (заказной) корреспонденціи и д денежнаго или цѣннаго пакета, адресованнаго въ страну, приступившую вышеупомянутому въ п. 1 условію, 10 коп. (вмѣсто 7 к.).

7. За доставленіе увѣдомленія о полученной заказной или страхов корреспонденціи—10 коп. (вмѣсто 7 к.).

Письма можно посылать *франкированными* (оплаченными) *и порто* (н оплаченными). За неоплаченныя письма получатель платитъ вдвое. Адре на письмахъ пишутъ на французскомъ или нѣмецкомъ языкѣ.

ТЕЛЕГРАФЪ.

Телеграфныя правила. Телеграфная корреспонденція раздѣляется на *нутреннюю и международную.*

Засвидѣтельствованіе подписи отправителя. Отправителямъ предо-тавляется право подавать телеграммы, въ которыхъ подлинность подписи *асвидѣтельствована.* Это *засвидѣтельствованіе* можетъ быть дѣлаемо безъ особыхъ формальностей начальникомъ учрежденія (или заступающимъ его мѣсто), если отправитель телеграммы лично ему извѣстенъ и подпись учи-нена въ его присутствіи.

Счетъ словъ. 1. Во внутренней, а также въ международной кореспон-енціи, таксируемой по *европейской системѣ,* наибольшая длина словъ по-агается въ пятнадцать буквъ, каждый излишекъ до 15 буквъ также счи-ается за одно слово.

2. Для международной корреспонденціи, таксируемой по *внѣевропей-кой системѣ* наибольшая длина слова опредѣляется въ 10-ть буквъ, каж-ый излишекъ до 10 буквъ считается также за новое слово.

3. Въ международной корреспонденціи, какъ европейской, такъ и внѣ-вропейской, *названіе мѣста назначенія, названіе страны назначенія названіе территоріальнаго ея подраздѣленія* считается за одно слово *(но олько въ адресѣ)* какое бы число словъ и буквъ не было употреблено, подъ словіемъ, чтобы эти слова были написаны такъ, какъ они значатся въ номенклатурѣ международнаго секретаріата телеграфныхъ управленій". акое же правило существуетъ и для внутренней корреспонденціи, напр., азванія городовъ: Каменецъ-Подольскъ, Ставрополь-Самарскій, Ростовъ-а-Дону, Нью-Іоркъ, Ріо-де-Жанейро считаются за одно слово.

Части слова, соединенныя чертами, считаются за одно слово. Сочe-анія словъ или измѣненія ихъ, противныя правиламъ языка не допускаются. *Въ числахъ,* написанныхъ цифрами, каждыя пять цифръ считаются за одно лово.

Телеграмма съ нѣсколькими адресами. Если требуется одну и ту же елеграмму послать различнымъ лицамъ по разнымъ адресамъ, то взимается ополнительная плата за каждый адресъ и за каждыя 100 словъ въ теле-раммѣ 20 коп.

Телеграмма вслѣдъ. Если телеграмма не застала на мѣстѣ жительства ого лица, кому она адресована, то она можетъ быть послана „вслѣдъ", на

новое мѣсто жительства того лица и т. д. Для этого на телеграммѣ д
лается помѣтка ts (передать вслѣдъ). Плата за это взимается съ того лиц
кому телеграмма адресована, а съ отправителя только въ томъ случаѣ, ес
адресатъ не разысканъ.

Телеграмма съ оплаченною провѣркою. Если отправитель желае
чтобы его телеграмма, во избѣжаніе искаженія словъ, была провѣрена,
дѣлается надпись: **провѣрка оплачена** (въ международныхъ ТС) и за
вносится 1/4 стоимости телеграммы. За провѣрку срочной взимается пла
какъ за провѣрку обыкновенной депеши.

Извѣщеніе о доставленіи телеграммъ. Если отправитель желае
чтобы его увѣдомили о времени, когда его адресатъ получилъ телегра
то надписываетъ: извѣщеніе о доставленіи оплачено (въ международны
СК), и за это взимается дополнительная плата за телеграмму въ 5 слов

Телеграмма особаго рода. *Срочная телеграмма.* Передъ адрес
должно быть написано слово: *срочная.* Срочная телеграмма передае
тотчасъ же по предъявленіи ея на станціи (не въ очередь). За срочн
телеграмму взимается *тройная плата.*

Телеграмма съ оплаченнымъ отвѣтомъ. Податель телеграммы мож
уплатить за *отвѣтъ,* который онъ ожидаетъ. Въ такихъ телеграмма
пишется подателемъ отмѣтка: „отвѣтъ столько-то словъ". (За срочн
взимается тройная плата).

Телеграмма, посылаемая въ сторону отъ телеграфной станціи. Е
отправитель желаетъ препроводить свою телеграмму въ сторону отъ те
графной станціи, то она можетъ быть послана:

а) по почтѣ, б) съ эстафетою, в) съ нарочнымъ.

Способъ дальнѣйшаго отправленія телеграммы долженъ быть указ
отправителемъ въ ея адресѣ.

За доставленіе телеграммъ въ сторону по почтѣ взимается 7 коп.
эстафетой плата согласно почтов. постановл., съ нарочнымъ, по росписа
котор. имѣется на каждой станціи. Плата за отправленіе телеграммъ
почтѣ и по эстафетѣ взыскивается почтовыми марками.

Если плата за эстафету неизвѣстна, то отправитель телеграммы д
женъ обозначать на депешномъ бланкѣ *свой подробный адресъ* и внест
видѣ залога, примѣрную сумму по разсчету 60 коп. за каждые 10 в.
сторону отъ адреснаго учрежденія.

Телеграммы, адресованныя пассажирамъ желѣзныхъ дорогъ—Т
граммы, адресованныя на имя *пассажировъ* во время пути ихъ слѣдов
по желѣзнымъ дорогамъ, передаются начальнику желѣзнодорожной стан

который паручаетъ станціонному сторожу, во время нахожденія пассажировъ въ залахъ, пройти по заламъ и громкимъ голосомъ объявить нѣсколько разъ, что на имя такого-то пассажира поступила телеграмма.

Въ такомъ случаѣ, если на этотъ окликъ никто не отзовется, телеграмма по распоряженію начальника станціи, передается оберъ-кондуктору поѣзда, который обязанъ принять таковую подъ росписку и затѣмъ, во время движенія поѣзда, пройти по вагонамъ для отысканія адресата и врученія ему телеграммы.

Возвратъ ссуды.—Плата отправителю возвращается:

1. По *внутренней* корреспонденціи, а также и въ *международной*, уплачиваемой по тарифамъ *европейской* системы:

а) полная плата за всякую телеграму значительно замедленную въ передачѣ или недоставленную по назначенію, по винѣ телеграфныхъ учрежденій;

б) полная плата за всякую телеграмму съ уплаченною провѣркою, которая вслѣдствіе ошибокъ, послѣдовавшихъ при передачѣ, явнымъ образомъ не могла исполнить своей цѣли.

2. Въ *международной* корреспонденціи, оплачиваемой по тарифамъ *внѣевропейской* системы—вовращается плата за каждое сдово обыкновенной телеграммы, пропущенное при ея передачѣ.

Опредѣленіе платы за телеграммы внутренней корреспонденціи—*Плата за телеграммы внутренней* корреспонденціи слагается: *а*, изъ постоянной, подепешной платы и *б*, изъ платы за каждое слово телеграммы (пословная плата)

1. Постоянная *подепешная* плата взимается:

а) По корреспонденціи, обмѣниваемой въ предѣлахъ Европейской и Азіатской Россіи, за каждую телеграмму . . . . 15 к.

б) По корреспонденціи, обмѣниваемой въ предѣлахъ Княжества Финляндскаго, за каждую телеграмму по (50 пени) . . 12½ к. мет.

2. *Пословная* плата взимается, независимо отъ разстоянія:

а) По корреспонд., обмѣниваем. въ предѣлахъ Азіатской Россіи, за каждое слово по . . . . . 5 к.

б) По корреспонденціи, переходящей изъ Европейской Россіи въ Азіатскую или обратно, за каждое слово по 6 коп., а съ 1 января 1912 г.—5 к. Для сношенія съ Якутской областью плата установлена—5 к. заслово.

в) По городской корреспонденціи за каждое слово по . 1 к.

г) По корреспонденціи, обмѣниваемой въ предѣлахъ Великаго Княжества Финляндскаго, за каждое слово по (10 пени) . $2^1/_2$ к. ме

д) По корреспонденціи, переходящей изъ предѣловъ Великаго Кн жества Финляндскаго въ прочія части Имперіи или обратно, плата указа выше въ п. 1, а) и въ п. 2, а) и б) настоящ. параграфа.

Пониженная для городской корреспонденціи такса примѣнена къ ко респонденціямъ: а) пригородной обѣихъ столицъ, б) временныхъ лагерны станцій—для обмѣна телеграммъ съ ближайшимъ правительственнымъ ув режденіемъ и обратно.

Иностранная (международная) корреспонденція. Въ международно корреспонденціи принята за основаніе *чисто пословная плата*, такъ что стоимость каждаго слова телеграммы, отправляемой изъ Еверопейской Рос сіи, слѣдующая: Австро-Венгрія—11 к., Бельгія—17 к., Болгарія—9 к Боснія и Герцоговина -17 к., Великобританія—18 к., островъ Гельголандъ-к 20 к., Германія—11 к., Гибралтаръ—23 к., Греція (материкъ)—26 к Греція (острова)—27 к., Данія—15 к., Испанія—21 к. Италія—18 к., Кор сика—15 к., Ла-Маншскіе острова—18 к., Люксембургъ—17 к., острова Мальта 26 к., Нидерланды—14 к., Норвегія—16 к., Португалія—23 к Румынія—8 к., Сардинія—18 к., Сербія—9 к., Сицилія—18 к., Турція—26 Франція—15 к., Черногорія—17 к., Швейцарія -17 к., Швеція—14 к. Пр вила счета словъ какъ и во внутренней корреспонденціи.

Желѣзныя дороги.

Проѣздная плата. Платы по общему пассажирскому тарифу взимаются въ размѣрахъ, указанныхъ въ ниже помѣщенныхъ „Расчетныхъ таблицахъ платъ за перевозку пассажировъ I, II и III классовъ и ихъ багажа".

Каждый пассажиръ имѣетъ право на провозъ безплатно въ вагонѣ того класса, въ которомъ слѣдуетъ самъ, одного ребенка до пятилѣтняго возраста, если ребенокъ этотъ не занимаетъ особаго мѣста; за провозъ же остальныхъ, ѣдущихъ съ пассажиромъ, дѣтей этого возраста взимается на каждаго плата, какъ за ребенка старше пяти лѣтъ. Плата за провозъ дѣтей въ возрастѣ отъ 5 до 10 л. взимается въ размѣрѣ четверти платы соотвѣтственнаго класса, установленной по тарифу для проѣзда взрослыхъ пассажировъ. За провозъ дѣтей въ возрастѣ свыше 10 лѣтъ плата взимается въ томъ же размѣрѣ, какъ и за провозъ взрослыхъ пассажировъ.

Пассажиръ имѣетъ право провести безплатно 1 пудъ багажа, но если тяжесть багажа будетъ превышать эту норму, то за лишній вѣсъ взимается плата за каждые 10 фун., при чемъ неполные 10 фун. считаются за полные. Плата за излишній вѣсъ багажа взимается въ размѣрѣ, указаномъ въ помѣщенной ниже таблицѣ.

О пассажирскихъ билетахъ. Если пассажиръ по какимъ-либо обстоятельствамъ не отправится съ тѣмъ поѣздомъ, нумеръ котораго обозначенъ на его билетѣ, то для сохраненія дѣйствительности билета, онъ долженъ заявить объ этомъ начальнику станціи до отхода поѣзда, или же тотчасъ послѣ его отхода, и станціонный начальникъ дѣлаетъ на билетѣ отмѣтку о годности этого билета на другой поѣздъ, въ противномъ случаѣ билетъ считается недѣйствительнымъ.

Срокъ дѣйствительности билета. Билетъ, выданный на разстояніе 300 вер., сохраняетъ свою силу въ теченіе 1 сутокъ, отъ 300 до 500 в.—въ теченіе 2 сутокъ, отъ 500 до 800 в.—въ теченіе 3 сутокъ, отъ 800 до 1100 вер.—въ теченіе 4 сутокъ, отъ 1100 до 1500 в.—5 сутокъ, отъ 1500 до 1900 в.—6 сутокъ, отъ 1900 до 2300 вер.—7 сутокъ и т. д., прибаляя на каждые 400 вер. однѣ сутки.

Въ теченіе срока дѣйствительности билета пассажиръ имѣетъ право прерывать свой путь и останавливаться на каждой, по пути слѣдованія, станціи, при соблюденіи слѣдующихъ условій: а) по прибытіи поѣзда на станцію онъ (пассажиръ) долженъ немедленно заявить о своей остановкѣ начальнику станціи, который на проѣздномъ билетѣ и дѣлаетъ соотвѣтствующую отмѣтку; б) при возобновленіи прерваннаго путешествія, пассажиръ снова долженъ предъявить начальнику станціи свой проѣздной билетъ,

на которомъ дѣлается новая соотвѣтствующая отмѣтка. Если пассажиръ сдѣлаетъ этихъ предъявленій, то билетъ его теряетъ силу и считает недѣйствительнымъ.

Если просрочка билета произошла не по винѣ пассажира, а по ви дороги, то пассажиръ можетъ требовать увеличенія срока дѣйствія биле при чемъ срокъ увеличивается не менѣе какъ на сутки, о чемъ дѣлает начальникомъ станціи отмѣтка на билетѣ. Желѣзная дорога не отвѣтствуе предъ пассажиромъ за просрочку времени отхода или прибытія поѣзда, ес же сія просрочка вызвала недѣйствительность срока билета прямого со щенія, то пассажиру возвращается внесенная имъ плата за багажъ и проѣз но для того, чтобы имѣть право на указанный возвратъ платы, пассажи обязанъ заявить о томъ начальнику станціи для полученія отъ него особ удостовѣренія. Если пассажиръ желаетъ остановиться на станціи и вз свой багажъ до прибытія на станцію назначенія, то обязанъ заявить о то главному кондуктору, а на станціи начальнику ея, при чемъ, если пас жиръ беретъ весь багажъ, то у него отбирается багажная квитанція, ес часть багажа, то о семъ въ багажной квитанціи дѣлается отмѣтка (выд багажа производится лишь на станціяхъ съ остановкой поѣзда не ме 2-хъ минутъ). Въ случаѣ отобранія квитанціи, пассажиру выдается роспис

Багажъ невостребованный по прибытіи поѣзда на станцію назначе хранится на отвѣтственности желѣзной дороги въ теченіе первыхъ сут безплатно, а затѣмъ за храненіе багажа взимается по 2 к. съ мѣста сутки, при чемъ по одной квитанціи взимается не ниже 10 к., а вре меньше сутокъ считается за цѣлыя сутки.—О багажѣ, невостребованно въ теченіе 14 дней со дня прибытія его на станцію, публикуется троекра въ вѣдомостяхъ, и если затѣмъ багажъ не будетъ востребованъ въ тече слѣдующихъ 4 мѣсяцевъ, то онъ продается съ публичнаго торга, а вы ченныя деньги, если не будутъ потребованы въ теченіе года, поступа въ пользу пенсіонной кассы подлежащей желѣзной дороги.

Въ случаѣ утери или порчи багажа желѣзная дорога обязана зап тить: 1) за багажъ, цѣнность котораго не была объявлена при его сда пассажировъ I класса по 3 р., II кл.—по 2 руб. и III кл. по 1 р. за фун 2) за багажъ, цѣнность котораго была объявлена: а) въ случаѣ утр багажа—въ размѣрѣ объявленной цѣнности и б) въ случаѣ порчи, въ р мѣрѣ дѣйствительно понесеннаго ущерба, опредѣляемаго сообразно объ ленной стоимости всего багажа.

Перевозка грузовъ. Перевозка грузовъ обязательна для желѣзн дорогъ между всѣми станціями, открытыми для общественнаго пользова Грузъ можетъ быть не принятъ къ перевозкѣ лишь въ томъ случаѣ, е перевозка его требуетъ особыхъ перевозочныхъ средствъ или онъ пред ленъ въ неудовлетворительной упаковкѣ. На каждой станціи должны б исправные вѣсы. Пранятые къ перевозкѣ грузы отправляются съ собл ніемъ очереди. Грузъ можетъ быть отправленъ съ пассажирскими товаро-пассажирскими поѣздами съ большой или малой скоростью, чемъ предѣльные сроки большой и малой скорости для сихъ перево слѣдующіе:

а) для большой скорости: на отправленіе груза—однѣ сутки; на перевозку по желѣзныхъ дорогамъ—не свыше 300 вер.—сутки, 600 вер.—2 сутокъ, 1000 вер.—3 сутокъ, а свыше 1000 в., сверхъ 3 сут., прибавляются сутки на каждыя 400 вер., неполныя 400 в. считаются за полныя; кромѣ того къ общему разстоянію прибавляется: 100 в. за каждую передачу съ одной дороги на другую и 200 в.—при перегрузкахъ съ узкоколейной на ширококолейную дорогу или обратно, при передачѣ въ узлахъ, гдѣ передача усложнена и при переправахъ чрезъ рѣки на судахъ и паромахъ.

б) для малой скорости: на отправленіе груз.—2 сут, на перевозку по желѣзнымъ дорогамъ—одни сутки на каждыя 150 вер. при повагонной перевозкѣ и на каждыя 120 в. при попудной перевозкѣ (въ прямомъ сообщеніи) и въ мѣстномъ собщеніи на каждыя 120 вер. одни сутки для всякихъ перевозокъ, при чемъ остатки въ 25 и менѣе верстъ отбрасываются, а больше 25 вер. считаются за 120 или 150 в,; на передачу груза съ одной дороги на другую—одни сутки и одни сутки на передачу груза съ дороги широколейной на узкоколейную или обратно.

в) для перевозокъ скота малой скоростью: на разстояніе не свыше 250 в.—сутки, 500 в.—2 сут., 800 в.—3 сут., 1100 в.—4 сут., 1400 в.—5 сут., а свыше 1400 в.,—сверхъ 5 сут. прибавляются сутки на каждыя 350 в., при чемъ неполныя 350 вер. считаются за полныя; кромѣ того, къ общему разстоянію прибавляются: на нагрузку и выгрузку 150 вер. и по 100 вер. на передачу съ одной дороги на другую, при перегрузкахъ съ узкоколейной дороги на ширококолейную или обратно, при передачѣ въ узлахъ, гдѣ передача усложнена и при переправахъ чрезъ рѣки на судахъ и паромахъ.

Отправитель можетъ уплатить всѣ причитающіяся дорогѣ деньги по перевозкѣ или часть ихъ; если грузъ малоцѣненъ, скоро портится или плохо упакованъ, то деньги вносятся обязательно сполна. Отправитель можетъ объявить цѣнность своего груза съ уплатой за это особой суммы (по $^1/_2$ к. съ каждыхъ 100 верстъ и каждыхъ 100 руб. объявленной цѣнности; за грузы скоро портящіеся, за животныхъ, картины, ломкіе громоздскіе предметы и нѣкоторые другіе—по 5 коп. съ каждыхъ 100 вер. и съ кажд. 100 руб.). Переборы (т. е. деньги излишне уплаченные отправителемъ) должны быть возвращены отправителю (съ начисленіемъ 1% въ мѣсяцъ). Отправитель можетъ наложить на грузъ платежъ (если наприм., отправитель груза имѣетъ получить съ получателя его нѣкоторую сумму денегъ), съ уплатой комиссіонной платы: а) за переводъ наложенныхъ платежей на сумму не свыше 200 руб. на отдѣльную отправку—по $^1/_2$ к. съ каждаго рубля платежа; б) за переводъ наложеннаго платежа на сумму свыше 200 руб. на отдѣльную отправку—по $^1/_4$ коп. съ каждаго р. платежа. Владѣлецъ дубликата накладной можетъ потребовать (письменно) возвращенія груза на станцію первоначальнаго отправленія, задержки въ пути или выдачи на станціи назначенія другому, противъ означеннаго въ накладной, лицу. День прибытія груза на станцію назначенія долженъ быть означенъ дорогой на накладной штемпелемъ.

Получатель имѣетъ право требовать взвѣшиванія выдаваемаго груза, и въ случаѣ соотвѣтствія вѣса съ указаннымъ въ накладной, долженъ упла-

тить сборъ за взвѣшиваніе. Грузы, непринятые въ теченіе 30 дней, считаю
ся невостребованными. По истеченіи сихъ, 30 дней, посылается увѣдомле
отправителю и троекратно публикуется въ городскихъ и губернскихъ вѣдо
стяхъ, при чемъ, по истеченіи трехъ мѣсяцевъ со дня послѣдней публикаці
грузъ продается съ аукціона, а съ деньгами поступается такъ же, какъ
случаѣ невостребованнаго багажа. Желѣзная дорога, нарушившая очере
отправки, обязана уплатить отправителю вознагражденіе за каждыя сут
въ пятерномъ размѣрѣ платы, взимаемой дорогой за храненіе.

Грузъ, не выданный дорогою въ теченіе 30 дней со дня истеченія ср
ка доставки, можетъ считаться утраченнымъ и дорога должна нести за э
подлежащую отвѣтственность. За просрочку въ доставкѣ груза дорога обя
на уплатить 5% съ провозной платы за каждыя просроченныя сутки (одн
ко не болѣе всей суммы за провозъ). Заявленіе объ удовлетвореніи пр
тензіи можетъ предъявить владѣлецъ дубликата накладной (правленію и
управленію дороги) и затѣмъ, въ случаѣ отклоненія требованія или непо
ченія по истеченіи 30 дней отвѣта, для перевозки прямого сообщенія
15 д., для мѣстнаго начать искъ въ судѣ. Срокъ предъявленія исковъ п
лагается годовой.

Храненія. Плата за храненіе взыскивается въ нижеслѣдующемъ размѣр

1. Съ грузовъ всякаго рода, кромѣ нижепоименованныхъ:

за	1,	2,	3,	4 и 5 сутки—	*въ сутки съ п.*—	по	0,2	к.
„	6,	7, и	8,	„ —	„ „	„ —	0,4	„
„	9,	10, и	11,	„ —	„ „	„ —	0,6	„
„	12,	13, и	14,	„ —	„ „	„ —	0,8	„

за послѣдующее время:

а) до истеченія мѣсяца—*съ пуда въ сутки* по . . . 1

б) по истеченіи мѣсяца—*съ пуда за каждый полумѣсяцъ* (15 сут
считая начавш. полумѣсяцъ за полный,—по 5

Указанные выше размѣры сбора за храненіе *уменьшаются на по
вину* для нижеслѣдующихъ грузовъ:

По гр. 1-й. Для алебастра, гипса и мѣла бѣлаго (очищеннаго и неочище
наго) въ кускахъ.

„ *6-й.* Барды и дробины (остатковъ отъ винокуреннаго и пивовар
наго производ.);

„ *9-й* Боя глинянаго, стекляннаго, фарфороваго и фаянсоваго.

„ *18-й* Воды простой и льда.

„ *21-й* Выжимокъ свекловичныхъ (мезги свекловичной), дубильны
(одубины) и сѣмянныхъ;

„ *25-й* Кирпича гидравлическаго, гжельскаго, обыкновеннаго и стро
тельнаго и сырца и черепицы кровельной;

„ *28 и 55.* Дерева березоваго, буковаго, ветловаго, вязоваго, грабоваго, грушеваго, дубоваго, еловаго, ивоваго, каштановаго, кленоваго, лещиноваго, липоваго, лиственичнаго, можжевеловаго, ольховаго, осиноваго, пихтоваго, рябиноваго, сосноваго, тополеваго, черешневаго, яблоннаго и ясеневаго: въ бревнахъ, брусьяхъ, брусках ъ и колодахъ, горбыляхъ, доскахъ, кряжахъ, планкахъ, плахахъ, пластичахъ, ванчоусахъ, чуркахъ, тесѣ, обаполахъ, дручкахъ, жердяхъ, кольяхъ и стойкахъ;

„ *29-й.* Земледѣльческихъ орудій деревянныхъ;
„ *31-й.* Дровъ, корней и пней, разрубленныхъ и распиленныхъ;
„ *38-й.* Земли и глины, кромѣ красильной и японской;
„ *41-й.* Камня не въ дѣлѣ и обтесаннаго, жернововъ и жерновыхъ камней, щебня; памятниковъ и колоннъ каменныхъ;
„ *50-й.* Кости простой сырой не въ дѣлѣ;
„ *55-й.* Лѣсныхъ строительныхъ матеріаловъ;
„ *61-й* Машинъ не разобраныхъ (кромѣ швейныхъ и вязальныхъ) и локомобилей;
„ *77-й.* Свекловицы
„ *92-й.* Руды всякой, кромѣ рудъ драгоцѣнныхъ металловъ;
„ *98-й.* Смолы жидкой и дегтя:
„ *111-й.* Кала, навоза и фосфоритовъ въ кускахъ;
„ *112-й.* Угля, торфа;

2. Съ подвижнаго состава желѣзныхъ дорогъ *со штуки сутки по* . . . . . 1—50 к.

3. Съ предметовъ, перевозимыхъ поштучно, *со штуки сутки по* . . . . . — 25 к.

Разстояніе отъ Тюмени.

Плата за проѣздъ по желѣзной дорогѣ

съ 1 іюля 1910 г.

Отъ Тюмени:	вер.	1 кл.	2 кл.	3 кл.
		Р. К.	Р. К.	Р. К.
До ст. Подъема.	19	—73	—44	—29
„ „ Кармакъ.	38	1—43	—86	—57
„ „ Тугулымъ	56	2—10	1—26	—84
„ „ Юшала.	72	2—70	1—62	1—8
„ „ **Поклевская**	103	3—88	2—33	1—55
„ „ Ощепково	133	5—	3—	2—
„ „ Аксариха	153	5—75	3—45	2—30
„ „ **Камышловъ**	170	6—25	3—75	2—50
„ „ Пышминская	191	6—78	4— 7	2—71
„ „ Богдановичъ	210	7—25	4—35	2—90
„ „ Грязновская.	229	7—73	4 64	3—9
„ „ Баженово	251	8—28	4—97	3—31
„ „ **Екатеринбургъ I-й**	304	10—15	6—10	4—5
„ „ Пермь	770	18—50	11—10	7—40
„ „ Вятка	1218	24—50	14—70	9—80
„ „ Вологда	1814	31—50	18—90	12 60
„ „ Петербурга	2374	38—	22—80	15—20
„ „ Челябинска	535	15—	9—	6—
„ „ Самары	1477	28—	16 80	11—20
„ „ Рязани.	2213	36—	21—60	14—40
„ „ Москвы (чер. Ярослав.)	2251	36—50	21—90	14—60
„ „ Москвы (чер. Челябин.)	2591	40—50	24—30	16—20
„ „ Курганъ	776	18—50	11—10	7—40
„ „ Макушино	898	20—50	12—30	8 20
„ „ Петропавловскъ	1025	22—	13—20	8—80
„ „ Омска	1281	25—50	15—30	10—20
„ „ Ново-Николаевска	1867	32—	19—20	12—80
„ „ Красноярска	2575	40—	24—	16—
„ „ Иркутска	3383	53—50	32—10	21—40
„ „ Читы 1-й	4568	67—50	40—50	27—

Желѣзнодорожныя линіи.

Старая Пермь—Екатеринбургъ.

СТАНЦІИ.	Вер.	СТОИМОСТЬ ПРОѢЗДА.			
		1 кл.	2 кл.	3 кл.	10 ф. багаж. копѣйка
Отъ Екатеринбурга до Перми.					
Исеть	19	87	51	29	1,1
Таватуй	37	1,68	98	56	2,1
Верхъ-Нейвинскъ (буф.)	58	2,61	1,53	87	3,3
Нейво-Рудянская	67	3,03	1,77	1,01	3,8
Невьянскъ (буф.)	85	3,84	2,24	1,28	4,8
Анатольская	107	4,83	2,82	1,61	6,1
Шайтанка	120	5,40	3,15	1,80	6,9
Нижній-Тагилъ (буф)	132	5,94	3,47	1,98	7,5
Лая	150	6,75	3,94	2,25	8,6
Баранчихинская	167	7,41	4,33	2,47	9,6
Гороблагодатская (вѣтка черезъ Верхотурье до Надеждинскаго завода)	176	7,68	4,48	2,56	10,1
Азіатская	191	8,13	4,75	2,71	10,9
Хреб. Уральскій	205	8,55	4,99	2,85	11,7
Европейская	219	8,97	5,24	2,99	12,6
Усть-Тискосъ	228	9,24	5,39	3,08	13,1
Теплая гора	242	9,66	5,64	3,22	13,9
Бисеръ (буф.)	256	10,08	5,88	3,36	14,7
Вижай	270	10,50	6,13	3,50	15,5
Койва	286	10,98	6,41	3,66	16,4
Пашія	295	11,85	6,57	3,75	16,9
Багулъ	305	12,15	7,10	4,05	17,2
Всесвятская	319				
Архиповка	333	12,90	7,55	4,30	18,7
Ермакъ	341				
Чусовская (вѣт. до Солеварни, копи Луньевки) (буф.)	348	12,90	7,55	4,30	18,7
Лысьва (вѣтка до Лысьв. зав.)	363	13,65	8,00	4,55	20,2
Селянка	381	14,40	8,40	4,80	21,7
Комарихинская	398				
Валежная	409	15,00	8,75	5,00	23,2
Сылва (буф.)	423				
Ляды	433	15,60	9,10	5,20	24,7
Левшино (вѣтка до Левш. пр.)	451	16,20	9,45	5,40	26,2
Мотовилиха	461				
Пермь (буф.)	467				

Новая линія ж. д. отъ Екатеринбурга до Перми.

Названіе станцій и разъѣздовъ.	Вер.	СТОИМОСТЬ ПРОѢЗДА.			
		1 кл.	2 кл.	3 кл.	10 ф. багаж. въ копѣйкахъ.
Екатеринбургъ I. . (буф.) .	—	—	—	—	—
Палкино разъѣздъ	8	36	21	12	0,46
Хрустальная	26	1,17	69	39	1,50
Ревда разъѣздъ	40	1,80	1,05	60	2,30
Билимбай	55	2,49	1,46	83	3,17
Коуровка . . . (буф.) .	72	3,24	1 89	1,08	4,14
Кузино разъѣздъ	81	3,66	2,14	1,22	4,66
Сабикъ	100	4,50	2,63	1,50	5,75
Берлога разъѣздъ.	106	4,77	2,79	1,59	6,10
Сарга	119	5,37	3,14	1,79	6,85
Шаля . . . . (буф.) .	136	6,12	3,57	2,04	7,82
Вогулка	153	6,90	4,03	2,30	8,80
Шамары	172	7,56	4,41	2,52	9,79
Шутемъ разъѣздъ	182	7,86	4,59	2,62	10,47
Кордонъ . . . (буф.) .	196	8,28	4,83	2,76	11,27
Тулумбасы	215	8,85	5,17	2,95	12,37
Шумково	229	9,27	5,41	3,09	13,17
Кишерть	242	9,66	5,64	3,22	13,92
Кунгуръ . . . (буф.) .	261	10,23	5,97	3,41	15,01
Ергачъ	283	10,89	6,36	3,63	16,28
Кукуштанъ . . . (буф.) .	306	12,15	7,10	4,05	17,25
Мулянка	327	12,90	7,55	4,30	18,75
Ераничи разъѣздъ	347				
Пермь—Заимка	356	13,65	8,00	4,55	20,75

СТАНЦІИ.	Вер.	СТОИМОСТЬ ПРОѢЗДА.			
		1 кл.	2 кл.	3 кл.	10 фун. багажа въ копѣйкахъ.
Богдановичъ-Синарская.					
Богдановичъ	—	—	—	—	—
Синарская	38	1,71	1,10	57	2,19
Тюмень	—	—	—	—	—
Тура	6	27	16	9	0,35
Отъ Екатеринбурга до Челябинска.					
Екатеринбургъ I	—	—	—	—	—
Екатеринбургъ II	4	27	16	9	0,35
Уктусъ	10	45	27	15	0,58
Мраморская	40	1,80	1,05	60	2,30
Полдневая	69	3,12	1,82	1,04	3,97
Уфалей	98	4,41	2,58	1,47	5,64
Маукъ	125	5,64	3,20	1,88	7,19
Кыштымъ	147	6,63	3,87	2,21	8,46
Аргаяшъ	179	7,77	4,54	2,59	10,30
Ессаульская	208	8,64	5,04	2,88	11,96
Челябинскъ	231	9,33	5,45	3,11	13,29

Таможенныя пошлины на главнѣйшіе товары русскаго экспорта. *)

№№ по поряд.	Государства.	Пшеница.		Рожь.		Ячмень.		Овесъ.		Кукуруза.		Горохъ.		Бобы.		Льняное сѣмя.		Рапсовое сѣмя.		Подсол. и конопл. с.		№№ по порядку
		Иностр. валюта.	Коп. за пудъ.	Иностр. валюта.	Коп. за пудъ.	Иностр. валюта.	Коп. за пудъ.	Иностр. валюта.	Коп. за	Иностр. валюта.	Коп. за пудъ.	Иностр. валюта.	Коп. за пудъ.	Иностр. валюта.	Коп. за пудъ.	Иностр. валюта.	Коп. за пудъ.	Иностр. валюта.	Коп. за пудъ.	Иностр. валюта.	Коп. за пудъ.	
1	**Ав.-Венгрія** (крон. за 100 кило[1])	6,30	40,63	5,80	37,41	2,80	18,06	4,80	30	2,80	18,06	1,20	7,74	2,40	15,48	—	—	—	—	—[2])	—	1
2	**Бельгія** (франки за 100 кило)	—	—	—	—	—	—	3,00	18	—	—	—	—	—	—	—	—	—	—	—	—	2
3	**Германія** (марки за 100 кило[1])	5,50	41,70	5,00	37,91	1,30[12])	9,86	5,00	37	3,00	22,75	1,50	11,37	1,50	11,37	—	—	—	—	—	—	3
4	**Данія** (эре за 100 кило)	—	—	—	—	—	—	—	—	—	—	—	—	—	—	—	—	—	—	—	—	4
5	**Испанія** (пезеты за 100 кило)	8,00	49,14	4,40	27,03	4,40	27,03	4,40	27	4,40	27,03	4,40	27,03	4,40	27,03	1,00	6,11	1,00	6,11	1,00	6,14	5
6	**Италія** (лиры за 100 кило)	7,50	46,07	4,50	22,64	4,00	24,57	4,00	25	7,50	46,07	—	—	—	—	4,75	29,18	4,75	29,18	5,00	30,71	6
7	**Норвегія** (кроны за 100 кило)	0,60	5,12	—	—	0,22	1,88	—	—	—	—	0,36	3,07	0,36	3,07	—	—	—	—	—	—	7
8	**Франція** (франки за 100 кило)	7,00	42,98	3,00	18,43	3,00	18,43	3,00	18	3,00	18,43	3,00	18,43	3,00	18,43	—	—	—	—	—	—	8
9	**Швейцарія** (фран. за 100 кило)	0,30	1,84	0,30	1,84	0,30	1,84	0,30	1	0,30	1,81	0,30	1,81	0,30	1,84	0,30	1,84	0,30	1,84	0,30	1,84	9
10	**Швеція** (кроны за 100 кило)	3,70	31,56	3,70	31,56	3,70	31,56	—	—	3,70	31,56	3,70	31,56	3,70	31,56	—	—	—	—	—	—	10

№№ по поряд.	Государства.	Масло коровье.		Яйца.		Ленъ.		Пенька.		Шерсть.		Хмѣль.		Нефть.		Керосинъ.		Кожи и шкуры.		№№ по поряд.
		Иностр. валюта.	Коп. за пудъ.	Иностр. валюта.	Коп. за пудъ.	Иностр. валюта.	Коп. за пудъ.	Иностр. валюта.	Коп. за	Иностр. валюта.	Коп. за пудъ.	Иностр. валюта.	Коп. за пудъ.	Иностр. валюта.	Коп. за пудъ.	Иностр. валюта.	Коп. за пудъ.	Иностр. валюта.	Коп. за пудъ.	
1	**Ав.-Венгрія** (кронъ за 100 кило[1])	24,00	154,80	—	—	—	—	—	—	—	—	24,00	154,80	8,33[3])	53,73	10,85[4])	70,03	—	—	1
2	**Бельгія** (франки за 100 кило)	20,00	122,85	—	—	—	—	—	—	—	—	—	—	—	—	—	—	—	—	2
3	**Германія** (марки за 100 кило[1])	20,00	151,66	2	15.17	—	—	—	—	—	—	20,00	151,66	6,00	45,50	6,00	45,50	—	—	3
4	**Данія** (эре за 100 кило)	—	—	—	—	—	—	—	—	—	—	7,00	248,23	2,00[3])	0,34	2,00[3])	0,31	—	—	4
5	**Испанія** (пезеты за 100 кило)	40,00	245,08	12,50	76,78	2,70	16,58	10	6	17,00[6]) 45,00[7])	104,12 276,41	—	—	8) 30—37	184,26 227,78	8) 30—37	184,26— 227,38	6,00	36,86	5
6	**Италія** (лиры за 100 кило)	115,60[9]) 120,00[10])	92,13 122,85	—	—	—	—	—	—	—	—	—	—	8,00	49,14	24,00	147,42	—	—	6
7	**Норвегія** (кроны за 100 кило)	0,15[11]) 20,00	127,96 122,85	0,20[11])	170,62	—	—	—	—	—	—	0,50[11])	426,55	—	—	—	—	—	—	7
8	**Франція** (франки за 100 кило)	7,00[9])	43,00	6,00	36,86	—	—	—	—	—	—	30,00	184,28	7,20	44,22	10,00	61,42	—	—	8
9	**Швейцарія** (фран. за 100 кило)	10,00[10])	61,42	1,00	6,11	—	—	—	—	—	—	1,00	6,11	1,25	7,68	1,25	7,68	0,60	3,68	9
10	**Швеція** (кроны за 100 кило)	0,20[11])	170,62	—	—	—	—	—	—	—	—	0,10[11])	85,31	—	—	—	—	—	—	10

*) Знакъ (—) означаетъ безпошлинно; въ **Великобританію и Голландію** означен товары пропускаются безпошлинно.

---

[1]) Конвенціонный. [2]) Льняное 7,50 кр. [3]) Минеральныя масла, которыя, не буд очищенными, не могутъ служить цѣлямъ освѣщенія. [4]) Очищенныя и полуочищенныя освѣтительныя масла. [5]) За 1 датскій фунтъ [6]) Грязная. [7]) Мытая. [8]) Минераль масла; смотря по количеству остатка при перегонкѣ до 300° Ц. [9]) Свѣжее. [10]) Соле ное. [11]) За 1 килограммъ. [12]) Непивоваренный; пивоваренный 4 мар.

Росписаніе поѣздовъ.

Съ 18 апрѣля 1911 года.

Тюмень—Екатеринбургъ.

(Мѣстное время).

	Поѣздъ № 3 пассаж.	Поѣздъ № тов.-пассаж
Отходитъ изъ Тюмени	3 ч. 56 м. д.	10 ч. 41 м. в
Приходитъ въ Поклевскую	7 ч. 57 м. в.	12 ч. 46 м. н
„ „ Камышловъ	10 ч. 45 м. в.	5 ч. 36 м. н
„ „ Богдановичъ	12 ч. 55 м. н.	8 ч. 17 м. у
„ „ Екатеринбургъ	5 ч. 29 м. н.	1 ч. 06 м. д

	Поѣздъ № 4 пассаж.	Поѣздъ № тов.-пассаж
Отходитъ изъ Екатеринбурга	2 ч. 21 м. н.	5 ч. 21 м. д
Приходитъ въ Богдановичъ	6 ч. 31 м. у.	9 ч. 30 м. в
„ „ Камышловъ	8 ч. 17 м. у.	11 ч. 11 м. в
„ „ Поклевскую	11 ч. 29 м. д.	2 ч. 57 м. н
„ „ Тюмень	3 ч. 51 м. д.	7 ч. 21 м. у

Отходитъ изъ Екатеринбурга въ Челябинскъ . . .	5 ч. 09 м. д.	10 ч. 06 м. в
„ „ „ „ Пермь	4 ч. 13 м. д.	6 ч. 30 м. у

Г. Омскъ.

(Часы обозначены по Петербургскому времени).

№№ поѣздовъ.	Прибытіе.		Стоянка.		Отправленіе.	
	Час.	Мин.	Час.	Мин.	Час.	Мин.
3	1	00	1	00	2	00 н.
4	1	57	1	05	3	02 н.
6	2	27	0	18	2	45 н.
1	9	26	0	19	9	45 у.
12	11	42	0	50	12	32 д.
11	4	40	0	43	5	23 д.
2	8	09	0	18	8	27 в.
5	9	18	0	18	6	36 в.

Примѣчаніе. Поѣздъ № 1 въ прослѣдованіи по вторникамъ, четвергамъ (Между и субботамъ (Петербургск.).

Поѣздъ № 2 въ прослѣдованіи по вторникамъ (Петербургскій), четвергамъ и ботамъ (Междунар.).

Четный № поѣзда идетъ на Сибирь, а нечетный на Россію.

Екатеринбур.-Кунгуръ-Пермь.

(Мѣстное время).

Названіе поѣздовъ.	Приходитъ въ Екатеринбургъ.	Отходитъ изъ Екатеринбурга.
Почтово-пассаж. п. № 3 съ ваг. 1, 2 и 3 клас.	3 ч. 14 м. дня изъ Чел.	4 ч. 13 м. дня въ Пермь.
Почтово-пассаж. п. № 4 съ ваг. 1, 2 и 3 клас.	4 ч. 09 м. дня изъ Перми.	5 ч. 09 м. дня въ Челяб.
Пассаж. п. № 5 съ ваг. 1, 2 и 3 кл. ваг. съ плацкартн. мѣст. безпересад. Челябинскъ—Петербургъ.	6 ч. 11 м. утра изъ Чел.	6 ч. 36 м. утра въ Пермь.
Пассаж. п. № 6 съ ваг. 1, 2 и 3 кл. ваг. съ плацкарт. безпересад. Петербургъ—Челябинскъ.	9 ч. 40 м. вечера изъ Перми.	10 ч. 06 м. веч. въ Челяб.
Скорый поѣздъ № 1 съ ваг. 1 и 2 клас. по пятницамъ безпересад. Иркут.—Петербургъ.	2 ч. 26 м. дня изъ Чел.	2 ч. 36 м. дня въ Пермь.
Скорый поѣздъ № 2 съ ваг. 1 и 2 кл. безпересад. Петербургъ—Иркутскъ по понедѣльникамъ.	7 ч. 31 м. вечера изъ Перми.	7 ч. 41 м. веч. въ Челяб.
Ускорен. тов. поѣздъ № 11 съ прицѣп. ваг. 4 кл. Челяб.—Вятка.	8 ч. 36 м. вечера изъ Чел.	9 ч. 46 м. веч. въ Пермь.
Ускорен. тов. поѣздъ № 12 съ прицѣп. ваг. 4 кл. Вятка—Челяб.	1 ч. 18 м. дня изъ Перми.	2 ч. 01 м. дня въ Челяб.

Екатерин. Н.-Тагилъ-Пермь I и II.

Названіе поѣздовъ.	Приходитъ въ Екатеринбургъ.	Отходитъ изъ Екатеринбурга.
Почтово-пассаж. № 4 у съ вагонами I, II и III кл.	1 ч. 22 м. ночи изъ Перми.	
Ускорен. тов. п. № 14 съ приц. IV кл.—Пермь II-Екатеринбургъ.	11 ч. 41 м. веч. изъ Перми.	—
Почтов.-пассаж. № 3 у съ вагонами I, II и III кл.	—	8 ч. 36 м. утра въ Пермь.
Ускор. тов. п. № 13 съ приц. ваг. IV кл. Екатеринб.-Пермь II.	—	10 ч. 47 м. утра въ Пермь.

Екатеринбургъ-Тюмень.

Время мѣстное.

Названіе поѣздовъ.	Приходитъ въ Екатеринбургъ.	Отходитъ изъ Екатеринбур
Почт.-тов.-пас. № 3 т. съ ваг. 1, 2, 3 и 4 клас. Тюмень—Екатеринб.	3 ч. 29 м. ночи изъ Тюм.	—
Тов.-пас. п. № 5 т. съ вагон. 1, 2, 3 и 4 клас. Тюмень—Екатеринб.	1 ч. 06 м. дня изъ Тюм.	—
Почт.-тов.-пас. № 4 т. съ ваг. 1, 2, 3 и 4 клас. Екатеринб.—Тюмень.	—	2 ч. 21 м. но въ Тюмень
Тов.-пас. п. № 6 т. съ вагон. 1, 2, 3 и 4 клас. Екатеринб.—Тюмень.	—	5 ч. 24 м. д въ Тюмень

Г. Челябинскъ.

СИБИРСКАЯ ЖЕЛѢЗНАЯ ДОРОГА.

Отправленіе.

№ 2 скорый въ 3 ч. 44 м. ночи Петербургскій.
№ 2 скорый въ 4 ч. 14 м. ночи Московскій.
№ 4 почтов. въ 4 ч. 24 м. ночи.
№ 6 пассаж. въ 7 ч. 34 м. утра.
№ 12 т.-пас. въ 6 ч. 29 м. утра.

Прибытіе.

№ 1 скорый въ 6 ч. 19 м. утра Петербургскій.
№ 1 скорый въ 5 ч. 49 м. утра Московскій.
№ 3 почтов. въ 4 ч. 39 м. ночи.
№ 5 пассаж. въ 8 ч. 59 м. веч.
№ 11 т.-пас. въ 3 ч. 34 м. ночи.

САМАРО-ЗЛАТОУСТОВСКАЯ.

Отправленіе.

№ 1 скорый въ 6 ч. 44 м. утра.
№ 3 почтов. въ 6 ч. 54 м. утра.
№ 5 пассаж. въ 9 ч. 01 м. вечера.
№ 7 пассаж. въ 12 ч. 04 м. ночи.
№ 11 т.-пас. въ 7 ч. 09 м. утра.

Прибытіе.

№ 2 скорый въ 3 ч. 39 м. ночи.
№ 4 почтов. въ 2 ч. 09 м. ночи.
№ 6 пассаж. въ 6 ч. 34 м. утра.
№ 8 пассаж. въ 7 ч. 49 м. вечера.
№ 12 т.-пас. въ 1 ч. 09 м. ночи.

ПЕРМСКАЯ.

Отправленіе.

№ 1 скорый въ 6 ч. 44 м. утра.
№ 3 почтов. въ 7 ч. 04 м. утра.
№ 5 пассаж. въ 9 ч. 59 м. вечера.
№ 11 т.-пас. въ 7 ч. 29 м. утра.

Прибытіе.

№ 2 скорый въ 3 ч. 19 м. ночи.
№ 4 почтов. въ 1 ч. 49 м. м. ночи.
№ 6 пассаж. въ 6 ч. 17 м. утра.
№ 12 т.-пас. въ 2 ч. 49 м. ночи.

Проходятъ черезъ Челябинскъ:

Скорый № 1 въ Петербургъ черезъ Вологду—Вятку по пятницамъ.
Скорый № 2 изъ Петербурга черезъ Вологду—Вятку по вторникамъ.
Скорый № 1 въ Моску по воскресеньямъ и средамъ.
Скорый № 2 изъ Москвы по четвергамъ и субботамъ.

Въ дѣйствіи съ 1-го іюля 1910 г.

РАСЧЕТНЫЯ ТАБЛИЦЫ

платъ за проѣздъ пассажировъ въ вагонахъ I, II и III кла совъ, дѣтей и за провозъ ихъ багажа по Россійскимъ ж дорогамъ.

(СО ВКЛЮЧЕНІЕМЪ БЛАГОТВОРИТЕЛЬНАГО СБОРА).

Разстоянія въ верстахъ.	Плата за проѣздъ. Взрослыхъ. I кл.	II кл.	III кл.	Дѣтей отъ 5 до 10 лѣтъ. I кл.	II кл.	III кл.	10 фунт. багажа.	Разстоянія въ верстахъ.	Плата за проѣздъ. Взрослыхъ. I кл	II кл.	III кл.	Дѣтей отъ 5 до 10 лѣтъ. I кл.	II кл.	III кл.	10 фунт.
	р. к.	коп.	коп.	коп.	коп.	коп.	коп.		р. к.	р. к.	коп.	коп.	коп.	коп.	ко
1	23	14	9	6	4	3	0.35	31	1.18	71	47	30	18	12	1.
2	23	14	9	6	4	3	0.35	32	1.20	72	48	30	18	12	1.
3	23	14	9	6	4	3	0.35	33	1.25	75	50	32	19	13	1.
4	23	14	9	6	4	3	0.35	34	1.28	77	51	32	20	13	1.
5	23	14	9	6	4	3	0 35	35	1.33	80	53	34	20	14	2.
6	23	14	9	6	4	3	0.35	36	1.35	81	54	34	21	14	2.
7	28	17	11	7	5	3	0.41	37	1.40	84	56	35	21	14	2.
8	30	18	12	8	5	3	0.46	38	1.43	86	57	36	22	15	2
9	35	21	14	9	6	4	0.52	39	1.48	89	59	37	23	15	2
10	38	23	15	10	6	4	0.58	40	1.50	90	60	38	23	15	2
11	43	26	17	11	7	5	0 64	41	1.55	93	62	39	24	16	2
12	45	27	18	12	7	5	0.69	42	1 58	95	63	40	24	16	2
13	50	30	20	13	8	5	0.75	43	1.63	98	65	41	25	17	2
14	53	32	21	14	8	6	0.81	44	1.65	99	66	42	25	17	2
15	58	35	23	15	9	6	0.87	45	1.70	1.02	68	43	26	17	2
16	60	36	24	15	9	6	0.92	46	1.73	1.04	69	44	26	18	2
17	65	39	26	17	10	7	0.98	47	1.78	1.07	71	45	27	18	2
18	68	41	27	17	11	7	1.04	48	1.80	1.08	72	45	27	18	2
19	73	44	29	19	11	8	1.10	49	1.85	1.11	74	47	28	19	2
20	75	45	30	19	12	8	1.15	50	1.88	1.13	75	47	29	19	2
21	80	48	32	20	12	8	1.21	51	1.93	1.16	77	49	29	20	3
22	83	50	33	21	13	9	1.27	52	1.95	1.17	78	49	30	20	3
23	88	53	35	22	14	9	1.33	53	2.00	1.20	80	50	30	20	3
24	90	54	36	23	14	9	1.38	54	2.03	1.22	81	51	31	21	3
25	95	57	38	24	15	10	1.44	55	2.08	1.25	83	52	32	21	3
26	98	59	39	25	16	10	1.50	56	2.10	1.26	84	53	32	21	3
27	1.03	62	41	26	16	11	1.56	57	2.15	1.29	86	54	33	22	3
28	1.05	63	42	27	16	11	1.61	58	2.18	1.31	87	55	33	22	3
29	1.10	66	44	28	17	11	1.67	59	2.23	1.34	89	56	34	23	3
30	1.13	68	45	29	17	12	1.73	60	2.25	1.35	90	57	34	23	3

Разстоянія въ верстахъ.	Плата за проѣздъ.						10 фунт. багажа.
	Взрослыхъ.			Дѣтей отъ 5 до 10 лѣтъ.			
	I кл.	II кл.	III кл.	I кл.	II кл.	III кл.	
	Р. К.	Р. К.	Р. К.	коп.	коп.	коп.	коп
61	2.30	1.38	92	58	35	23	3.51
62	2.33	1.40	93	59	35	24	3.57
63	2.38	1.43	95	60	36	24	3.63
64	2.40	1.44	96	60	36	24	3.68
65	2.45	1.47	98	62	37	25	3.74
66	2.48	1.49	99	62	38	25	3 80
67	2 53	1.52	1.01	64	38	26	3.86
68	2.55	1.53	1.02	64	39	26	3 91
69	2.60	1.56	1.04	65	39	26	3 97
70	2.63	1.58	1.05	66	40	27	4.03
71	2 68	1.61	1 07	67	41	27	4.09
72	2.70	1.62	1.08	68	41	27	4.14
73	2.75	1.65	1.10	69	42	28	4.20
74	2.78	1.67	1.11	70	42	28	4.26
75	2.83	1.70	1.13	71	43	29	4.32
76	2.85	1.71	1.14	72	43	29	4.37
77	2.90	1.74	1.16	73	44	29	4.43
78	2.93	1.76	1.17	74	44	30	4.49
79	2.98	1.79	1.19	75	45	30	4.55
80	3.00	1.80	1.20	75	45	30	4.60
81	3.05	1.83	1.22	77	46	31	4.66
82	3.08	1 85	1.23	77	47	31	4.72
83	3.13	1.88	1.25	79	47	32	4.78
84	3 15	1.89	1.26	79	48	32	4.83
85	3.20	1.92	1 28	80	48	32	4.89
86	3 23	1.94	1 29	81	49	33	4.95
87	3.28	1 97	1.31	82	50	33	5.01
88	3.30	1.98	1.32	83	50	33	5.06
89	3 35	2 01	1.34	84	51	34	5.12
90	3.38	2.03	1.35	85	51	34	5.18
91	3.43	2 06	1.37	86	52	35	5.24
92	3.45	2.07	1.38	87	52	35	5.29
93	3.50	2.10	1.40	88	53	35	5.35
94	3.53	2.12	1.41	89	53	36	5.41
95	3 58	2.15	1.43	90	54	36	5.47
96	3.60	2.16	1.44	90	54	36	5.52
97	3.65	2.19	1.46	92	55	37	5.58
98	3.68	2.21	1.47	92	56	37	5.64
99	3.73	2.24	1.49	94	56	38	5.70
100	3.75	2.25	1.50	94	57	38	5.75
101	3.80	2.28	1.52	95	57	38	5.81
102	3.83	2.30	1.53	96	58	39	5 87
103	3.88	2.33	1.55	97	59	39	5.93
104	3.90	2.34	1.56	98	59	39	5.98
105	3.95	2.37	1 58	99	60	40	6.04

Разстоянія въ верстахъ.	Плата за проѣздъ.						10 фунт. багажа.
	Взрослыхъ.			Дѣтей отъ 5 до 10 лѣтъ.			
	I кл.	II кл.	III кл.	I кл.	II кл.	III кл.	
	Р. К	Р. К.	Р. К.	Р. К.	коп.	коп.	коп.
106	3.98	2.39	1.59	1.00	60	40	6.10
107	4.03	2.42	1 61	1.01	61	41	6.16
108	4.05	2.43	1.62	1 02	61	41	6.21
109	4.10	2.46	1.64	1.03	62	41	6.27
110	4.13	2.48	1.65	1.04	62	42	6 33
111	4.18	2.51	1.67	1 05	63	42	6.39
112	4.20	2.52	1.68	1 05	63	42	6.44
113	4.25	2.55	1.70	1.07	64	43	6.50
114	4.28	2.57	1.71	1.07	65	43	6.56
115	4.33	2.60	1.73	1.09	65	44	6.62
116	4.35	2.61	1.74	1.09	66	44	6.67
117	4.40	2.64	1.76	1.10	66	44	6.73
118	4.43	2.66	1 77	1.11	67	45	6 79
119	4 48	2 69	1.79	1.12	68	45	6.85
120	4.50	2.70	1.80	1.13	68	45	6.90
121	4.55	2.73	1.82	1.14	69	46	6.96
122	4.58	2.75	1.83	1.15	69	46	7.02
123	4.63	2.78	1.85	1.16	70	47	7.08
124	4.65	2.79	1.86	1.17	70	47	7.13
125	4.70	2.82	1 88	1.18	71	47	7.19
126	4.73	2.84	1.89	1.19	71	48	7.25
127	4.78	2.87	1.91	1.20	72	48	7.31
128	4 80	2.88	1.92	1.20	72	48	7.36
129	4 85	2.91	1.94	1 22	73	49	7.42
130	4.88	2 93	1 95	1.22	74	49	7.48
131	4.93	2.96	1.97	1.24	74	50	7.54
132	4.95	2.97	1.98	1 24	75	50	7.59
133	5.00	3.00	2.00	1 25	75	50	7.65
134	5 03	3 02	2 01	1.26	76	51	7.71
135	5.08	3 05	2.03	1.27	77	51	7.77
136	5.10	3.06	2.04	1.28	77	51	7.82
137	5.15	3.09	2.06	1.29	78	52	7.88
138	5.18	3.11	2 07	1.30	78	52	7.94
139	5.23	3 14	2.09	1.31	79	53	8.00
140	5.25	3 15	2.10	1.32	79	53	8.05
141	5.30	3.18	2.12	1.33	80	53	8.11
142	5.33	3.20	2.13	1.34	80	54	8.17
143	5 38	3.23	2.15	1.35	81	54	8.23
144	5.40	3.24	2.16	1.35	81	54	8 28
145	5.45	3.27	2.18	1.37	82	55	8.34
146	5 48	3.29	2.19	1.37	83	55	8.40
147	5.53	3.32	2.21	1.39	83	56	8.46
148	5.55	3.33	2.22	1.39	84	56	8.51
149	5 60	3.36	2.24	1 40	84	56	8 57
150	5.63	3.38	2.25	1.41	85	57	8.63

Разстоянія въ верстахъ.	Плата за проѣздъ.						10 фунт. багажа.
	Взрослыхъ.			Дѣтей отъ 5 до 10 лѣтъ.			
	I кл.	II кл.	III кл.	I кл.	II кл.	III кл.	
	Р. К.	Р. К.	Р. К.	Р. К.	Р К.	коп.	коп.
151	5 68	3.40	2.27	1.42	86	57	8.69
152	5.70	3.41	2.28	1.43	86	57	8,74
153	5.75	3.42	2.30	1.44	87	58	8,80
154	5.78	3.47	2.31	1.45	87	58	8 86
155	5.83	3.55	2 33	1.46	88	59	8,92
156	5,85	3.51	2.34	1.47	88	59	8,97
157	5.90	3.54	2.36	1.48	89	59	9.03
158	5.93	3.56	2.37	1.49	89	60	9.09
159	5.98	3.59	2.39	1.50	90	60	9.15
160	6.00	3.60	2.40	1.50	90	60	9.20
161	6.03	3.62	2.41	1.51	91	61	9.26
162	6.05	3.63	2 42	1.52	91	61	9 32
163	6.08	3.65	2.43	1.52	92	61	9.38
164	6.10	3.66	2.44	1.53	92	61	9.43
165	6.13	3.68	2.45	1 54	92	62	9.49
166	6.15	3.69	2.46	1.54	93	62	9.55
167	6.18	3 71	2.47	1.55	93	62	9.61
168	6.20	3.72	2.48	1.55	93	62	9.66
169	6.23	3.74	2.49	1.56	94	63	9.72
170	6.25	3.75	2.50	1.57	94	63	9,78
171	6 28	3.77	2.51	1.57	95	63	9.84
172	6,30	3.78	2.52	1.58	95	63	9,89
173	6.33	3.80	2.53	1.59	95	64	9.95
174	6.35	3.81	2.54	1.59	96	64	10.01
175	6.38	3.83	2.55	1.60	96	64	10.07
176	6.40	3.84	2.56	1.60	96	64	10.12
177	6.43	3 86	2.57	1.61	97	65	10.18
178	6.45	3.87	2.58	1.62	97	65	10.24
179	6 48	3,89	2.59	1.62	98	65	10.30
180	6 50	3.90	2.60	1.63	98	65	10.35
181	6.53	3.92	2.61	1.64	98	66	10,41
182	6.55	3.93	2 62	1 64	99	66	10.47
183	6.58	3 95	2.63	1.65	99	66	10.53
184	6.60	3 96	2.64	1.65	99	66	10.58
185	6.63	3.98	2.65	1 66	1.00	67	10.64
186	6.65	3.99	2.66	1.67	1.00	67	10.70
187	6,68	4.01	2.67	1.67	1.01	67	10.70
188	6.70	4.02	2.68	1.68	1.01	67	10.81
189	6.73	4 04	2.69	1.69	1.01	68	10.87
190	6.75	4.05	2.70	1.69	1.02	68	10.93
191	6.78	4.07	2.71	1.70	1.02	68	10.99
192	6.80	4.08	2.72	1.70	1 02	68	11.04
193	6 83	4.10	2.73	1.72	1 03	69	11.10
194	6.85	4.11	2.74	1 72	1 03	69	11.16
195	6.88	4.13	2.75	1 72	1.04	69	11.22

Разстоянія въ верстахъ.	Плата за проѣздъ.						10 фунт.
	Взрослыхъ.			Дѣтей отъ 5 до 10 лѣтъ.			
	I кл.	II кл.	III кл.	I кл.	II кл.	III кл.	
	Р. К.	Р. К.	Р. К.	Р. К.	Р К.	коп.	к
196	6.90	4.14	2.76	1.73	1.04	69	11
197	6.93	4.16	2.77	1.74	1.04	70	11
198	6.95	4.17	2.78	1.74	1.05	70	11
199	6.98	4.19	2.79	1.75	1.05	70	11
200	7.00	4.20	2.80	1.75	1.05	70	11
201	7.03	4.22	2.81	1.76	1.06	71	11
202	7.05	4.23	2.82	1.77	1.06	71	11
203	7.08	4.25	2.83	1.77	1.07	71	11
204	7.10	4.26	2.84	1.78	1.07	71	11
205	7.13	4.28	2.85	1.79	1.07	72	11
206	7.15	4.29	2.86	1.79	1.08	72	11
207	7.18	4.31	2.87	1.80	1.08	72	11
208	7.20	4.32	2.88	1.80	1.08	72	11
209	7.23	4.34	2.89	1.81	1.09	73	12
210	7.25	4.35	2.90	1.82	1.09	73	12
211	7.28	4.37	2.91	1.82	1.10	73	12
212	7.30	4.38	2.92	1.83	1.10	73	12
213	7.33	4.40	2.93	1.84	1.10	74	12
214	7.35	4.41	2.94	1.84	1.11	74	12
215	7.38	4.43	2.95	1.85	1.11	74	12
216	7.40	4.44	2.96	1.85	1.11	74	12
217	7.43	4.46	2.97	1.86	1.12	75	12
218	7.45	4.47	2.98	1.87	1.12	75	12
219	7.48	4.49	2.99	1.87	1.13	75	12
220	7.50	4.50	3.00	1.88	1.13	75	12
221	7.53	4.52	3.01	1.89	1.13	76	12
222	7.55	4.53	3.02	1.89	1.14	76	12
223	7.58	4.55	3.03	1.90	1.14	76	12
224	7.60	4.56	3.04	1.90	1.14	76	12
225	7.63	4.58	3.05	1.91	1.15	77	12
226	7.65	4.59	3.06	1.92	1.15	77	13
227	7.68	4.61	3.07	1.92	1.16	77	13
228	7.70	4.62	3.08	1.93	1.16	77	13
229	7.73	4.64	3.09	1.94	1.16	78	13
230	7.75	4.65	3.10	1.94	1.17	78	13
231	7.78	4.67	3.11	1.95	1.17	78	13
232	7.80	4.68	3.12	1.95	1.17	78	13
233	7.83	4.70	3.13	1.96	1.18	79	13
234	7.85	4.71	3.14	1.97	1.18	79	13
235	7.88	4.73	3.15	1.97	1.19	79	13
236	7.90	4.74	3.16	1 98	1.19	79	13
237	7.93	4.76	3.17	1.99	1.19	80	13
238	7.95	4 77	3.18	1.99	1.20	80	13
239	7.98	4.79	3.19	2.00	1.20	80	13
240	8.00	4.80	3.20	2 00	1.20	80	13

Разстоянія въ верстахъ.	Плата за проѣздъ.						10 фунт. багажа.
	Взрослыхъ.			Дѣтей отъ 5 до 10 лѣтъ.			
	I кл.	II кл.	III кл.	I кл.	II кл.	III кл.	
	Р. К.	Р. К.	Р. К.	Р. К.	Р. К.	коп.	коп.
241	8.03	4.82	3 21	2.01	1.21	81	13.86
242	8.05	4.83	3.22	2.02	1.21	81	13.92
243	8.08	4.85	3.23	2.02	1.22	81	13.98
244	8.10	4.86	3.24	2.03	1.22	81	14.03
245	8.13	4.88	3.25	2.04	1.22	82	14.09
246	8.15	4.89	3.26	2.04	1.23	82	14.15
247	8.18	4.91	3.27	2.05	1.23	82	14.21
248	8.20	4.92	3.28	2.05	1.23	82	14.26
249	8.23	4.94	3.29	2.05	1.24	83	14.32
250	8.25	4.95	3 30	2.07	1.24	83	14.38
251	8.28	4.97	3.31	2.07	1.25	83	14.44
252	8.30	4.98	3.32	2.08	1.25	83	14.49
253	8.33	5.00	3.33	2.09	1.25	84	14.55
254	8.35	5.01	3.34	2.09	1.26	84	14.61
255	8 38	5.03	3.35	2.10	1.26	84	14.67
256	8.40	5.04	3.36	2.10	1.26	84	14.72
257	8.43	5.06	3.37	2.11	1.27	85	14.78
258	8 45	5.07	3.38	2.12	1.27	85	14.84
259	8.48	5.09	3.39	2.12	1.28	85	14.90
260	8.50	5.10	3.40	2.13	1.28	85	14.95
261	8.53	5.12	3.41	2.14	1.28	86	15.01
262	8.55	5.13	3.42	2.14	1.29	86	15.07
263	8.58	5.15	3.43	2.15	1.29	86	15.13
264	8.60	5.16	3.44	2.15	1.29	86	15.18
265	8.63	5.18	3.45	2.16	1.30	87	15.24
266	8.65	5.19	3.46	2.17	1.30	87	15.30
267	8.68	5.21	3.47	2.17	1.31	87	15.36
268	8.70	5.22	3.48	2.18	1.31	87	15.41
269	8.73	5.24	3.49	2.19	1.31	88	15.47
270	8.75	5.25	3.50	2.19	1.32	88	15.53

Разстоянія въ верстахъ.	Плата за проѣздъ.						10 фунт. багажа.
	Взрослыхъ.			Дѣтей отъ 5 до 10 лѣтъ.			
	I кл.	II кл.	III кл.	I кл.	II кл.	III кл.	
	Р. К.	Р. К.	Р. К.	Р. К.	Р К.	коп.	коп.
271	8.78	5.27	3.51	2.20	1.32	88	15.59
272	8.80	5.28	3.52	2.20	1.32	88	15.64
273	8.83	5.30	3.53	2.21	1.33	89	15.70
274	8.85	5.31	3.54	2.22	1.33	89	15.70
275	8.88	5.33	3.55	2.22	1.34	89	15.82
276	8.90	5.34	3.56	2.23	1.34	89	15.87
277	8.93	5.36	3.57	2.24	1.34	90	15.93
278	8.95	5.37	3.58	2.24	1.35	90	15.99
279	8.98	5.39	3.59	2.25	1.35	90	16.05
280	9.00	5.40	3.60	2.25	1.35	90	16.10
281	9.03	5.42	3.61	2.26	1.36	91	16.16
282	9.05	5.43	3.62	2.27	1.36	91	16.22
283	9.08	5.45	3.63	2.27	1.37	91	16.28
284	9.10	5.46	3.64	2.28	1.37	91	16.33
285	9.13	5.48	3.65	2.29	1.37	92	16.39
286	9.15	5.49	3.66	2.29	1.38	92	16.45
287	9.18	5.51	3.67	2.30	1.38	92	16.51
288	9.20	5.52	3.68	2.30	1.38	92	16 56
289	9.23	5.54	3.69	2.31	1.39	93	16.62
290	9.25	5.55	3.70	2.32	1.39	93	16.68
291	9.28	5.57	3.71	2.32	1.40	93	16.74
292	9.30	5.58	3.72	2.33	1.40	93	16.79
293	9.33	5.60	3.73	2.34	1.40	94	16.85
294	9.35	5.61	3.74	2.34	1.41	94	16.91
295	9.38	5.63	3.75	2.35	1.41	94	16.97
296	9.40	5.64	3.76	2.35	1.41	94	17.02
297	9.43	5.66	3.77	2.36	1.42	95	17.08
298	9.45	5.67	3.78	2.37	1.42	95	17.14
299	9.48	5.69	3.79	2.37	1.43	95	17.20
300	9.50	5.70	3.80	2.38	1.43	95	17.25

Разстояніе въ верстахъ.	Нумера поясовъ.	ПЛАТА ЗА ПРОѢЗДЪ.						10 фунтовъ багажа.
		Взрослыхъ.			Дѣтей отъ 5 до 10 лѣтъ.			
		I кл.	II кл.	III кл.	I кл.	II кл.	III кл.	
		Р. К.	Р. К.	Р. К.	Р. К.	Р. К.	Р. К.	коп.
отъ до								
301— 325	1—й	10.15	6.10	4.05	2.55	1.55	1.05	17.2
326— 350	2—й	10.75	6.45	4.30	2.70	1.65	1.10	18.7
351— 375	3—й	11.40	6.85	4.55	2.85	1.75	1.15	20.2
376— 400	4—й	12.00	7.20	4.80	3.00	1.80	1.20	21.7
401— 425	5—й	12.50	7.50	5.00	3.15	1.90	1.25	23.2
426— 450	6—й	13.00	7.80	5.20	3.25	1.95	1.30	24.7
451— 475	7—й	13.50	8.10	5.40	3.40	2.05	1.35	26.2
476— 500	8—й	14.00	8.40	5.60	3.50	2.10	1.40	27.7
501— 530	9—й	14.50	8.70	5.80	3.65	2.20	1.45	29.2
531— 560	10—й	15.00	9.00	6.00	3.75	2.25	1.50	30.7
561— 590	11—й	15.50	9.30	6.20	3.90	2.35	1.55	32.2
591— 620	12—й	16.00	9.60	6.40	4.00	2.40	1.60	33.7
621— 650	13—й	16.50	9.90	6.60	4.15	2.50	1.65	35.2
651— 680	14 й	17.00	10.20	6.80	4.25	2.55	1.70	36.7
681— 710	15—й	17.50	10.50	7.00	4.40	2.65	1.75	38.2
711— 745	16—й	18.00	10.80	7.20	4.50	2.70	1.80	39.7
746— 780	17—й	18.50	11.10	7.40	4.65	2.80	1.85	41.2
781— 815	18—й	19.00	11.40	7.70	4.75	2.85	1.90	42.7
816— 850	19—й	19.50	11.70	7.80	4.90	2.95	1.95	44.2
851— 885	20—й	20.00	12.00	8.00	5.00	3.00	2.00	45.7
886— 920	21—й	20.50	12.30	8.20	5.15	3.10	2.05	47.2
921— 955	22—й	21.00	12.60	8.40	5.25	3.15	2.10	48.7
956— 990	23—й	21.50	12.90	8.60	5.40	3.25	2.15	50.2
991—1030	24—й	22.00	13.20	8.80	5.50	3.30	2.20	51.7
1031—1070	25—й	22.50	13.50	9.00	5.65	3.40	2.25	53.2
1071—1110	26—й	23.00	13.80	9.20	5.75	3.45	2 30	54.7
1111—1150	27—й	23.50	14.10	9.40	5.90	3.55	2.35	56.2
1151—1190	28—й	24.00	14.40	9.60	6.00	3.60	2.40	57.7
1191—1230	29—й	24.50	14.70	9.80	6.15	3.70	2.45	59.2
1231—1270	30—й	25.00	15.00	10.00	6.25	3.75	2.50	60.7
1271—1310	31—й	25.50	15.30	10.20	6.40	3.85	2.55	62.2
1311—1350	32—й	26.00	15.60	10.40	6.50	3.90	2.60	63.7
1351—1390	33—й	26.50	15.90	10.60	6.65	4.00	2.65	65.2
1391—1430	34—й	27.00	16.20	10.80	6 75	4.05	2.70	66.7
1431—1470	35—й	27.50	16.50	11.00	6.90	4.15	2.75	68.2
1471—1510	36—й	28.00	16 80	11.20	7.00	4.20	2.80	69.7
1511—1555	37—й	28.50	17.10	11.40	7.15	4.30	2.85	71.2
1556—1600	38—й	29.00	17.40	11.60	7.25	4.35	2.90	72.7
1601—1645	39—й	29.50	17.70	11.80	7 40	4.45	2.95	74.2
1646—1690	40—й	30.00	18.00	12.00	7.50	4.50	3 00	75.7

Разстояніе въ верстахъ.	Нумера поясовъ.	ПЛАТА ЗА ПРОѢЗДЪ.						10 фунтовъ багажа.
		Взрослыхъ.			Дѣтей отъ 5 до 10 лѣтъ.			
		I кл.	II кл.	III кл.	I кл.	II кл.	III кл.	
		Р. К.	Р. К.	Р. К.	Р. К.	Р. К.	Р. К.	коп.
отъ до								
1691—1735	41—й	30.50	18.30	12.20	7.65	4.60	3 05	77.25
1736—1780	42—й	31.00	18.60	12.40	7.75	4.65	3.10	78.75
1781—1825	43—й	31.50	18.90	12.60	7.90	4.75	3.15	80.25
1826—1870	44—й	32.00	19.20	12.80	8.00	4.80	3 20	81.75
1871—1915	45—й	32.50	19.50	13.00	8.15	4.90	3.25	83.25
1916—1960	46—й	33.00	19.80	13.20	8.25	4.95	3.30	84.75
1961—2005	47—й	33.50	20.10	13.40	8.40	5.05	3.35	86.25
2006—2050	48—й	34.00	20.40	13.60	8.50	5.10	3.40	87.75
2051—2095	49—й	34.50	20.70	13.80	8.65	5.20	3.45	89.25
2096—2140	50—й	35.00	21.04	14.00	8.75	5.25	3.50	90.75
2141—2185	51—й	35.50	21.30	14.20	8.90	5.35	3.55	92.25
2186—2230	52—й	36.00	21.60	14.40	9.00	5.40	3.60	93.75
2231—2275	53—й	36.50	21.90	14.60	9.15	5.50	3.65	95.25
2276—2320	54—й	37.00	22.20	14.80	9.25	5.55	3.70	96.75
2321—2365	55—й	37.50	22.50	15.00	9 40	5.65	3.75	98.25
2366—2410	56—й	38.00	22.80	15.20	9.50	5.70	3.80	99 75
2411—2455	57—й	38.50	23.10	15.40	9 65	5.80	3.85	101.25
2456—2500	58—й	39.00	23.40	15.60	9.75	5.85	3.90	102.75
2501—2545	59—й	39.50	23.70	15.80	9.90	5.95	3 95	104.25
2546—2590	60—й	40.00	24.00	16.00	10.00	6.00	4.00	105.75
2591—2635	61—й	40.50	24.30	16.20	10.15	6.10	4.05	107.25
2636—2680	62—й	41.00	24.60	16.40	10.25	6.15	4.10	108.75
2681—2725	63—й	41.50	24 90	16.60	10.40	6.25	4.15	110.25
2726—2770	64—й	42.00	25.20	16.80	10.50	6.30	4.20	111.75
2771—2815	65—й	42.50	25.50	17.00	10.65	6.40	4.25	113.25
2816—2860	66—й	43.00	25.80	17.20	10.75	6.45	4.30	114.75
2861—2910	67—й	43.50	26.10	17.40	10.90	6.55	4.35	116.25
2911—2960	68—й	44.00	26.40	17.60	11.00	6.60	4.40	117.75
2961—3010	69—й	44.50	26.70	17.80	11.15	6.70	4.45	119.25
3011—3080	70—й	45.50	27.30	18.20	11.40	6.85	4 55	120.75
3081—3150	71—й	46.50	27.90	18.60	11.65	7.00	4.65	122.25
3151—3220	72—й	47.50	28.50	19.00	11.90	7.15	4.75	123.75
3221—3290	73—й	48.50	29.10	19.40	12.15	7.30	4.85	125.25
3291—3360	74—й	49.50	29.70	19.80	12.40	7.45	4.95	126.75
3361—3430	75—й	50.50	30.30	20.20	12.65	7.60	5.05	128.25
3431—3500	76—й	51.50	30.90	20.60	12.90	7.75	5.15	129.75
3501—3570	77—й	52.50	31.50	21.00	13.15	7.90	5.25	131.25
3571—3640	78—й	53.50	32.10	21.40	13.40	8.05	5.35	132.75
3641—3710	79—й	54.50	32.70	21.80	13.65	8.20	5.45	134.25
3711—3780	80—й	55.50	33.30	22.20	13.90	8.35	5.55	135.75

Разстояніе въ верстахъ.	Нумера поясовъ.	ПЛАТА ЗА ПРОѢЗДЪ.						10 фунтовъ багажа.
		Взрослыхъ.			Дѣтей отъ 5 до 10 лѣтъ.			
		I кл.	II кл.	III кл.	I кл.	II кл.	III кл.	
		Р. К.	Р. К.	Р. К.	Р. К.	Р. К.	Р. К.	коп.
отъ до								
3781—3850	81—й	56.50	33.90	22.60	14.15	8.50	5.65	137.
3851—3920	82—й	57.50	34.50	23.00	14.40	8.65	5.75	138.
3921—3990	83—й	58.50	35.10	23.40	14.65	8.80	5.85	140.
3991—4060	84—й	59.50	35.70	23.80	14.90	8.95	5.95	141.
4061—4130	85—й	60.50	36.30	24.20	15.15	9.10	6.05	143.
4131—4200	86—й	61.50	36.90	24.60	15.40	9.25	6.15	144.
4201—4270	87—й	62.50	37.50	25.00	15.65	9.40	6.25	146.
4271—4340	88—й	63.50	38.10	25.40	15.90	9.55	6.35	147.
4341—4410	89—й	64.50	38.70	25.80	16.15	9.70	6.45	149.
4411—4480	90—й	65.50	39.30	26.20	16.40	9.85	6.55	150.
4481—4550	91—й	66.50	39.90	26.60	16.65	10.00	6.65	152.
4551—4620	92—й	67.50	40.50	27.00	16.90	10.15	6.75	153.
4621—4690	93—й	68.50	41.10	27.40	17.15	10.30	6.85	155.
4691—4760	94—й	69.50	41.70	27.80	17.40	10.45	6.95	156.
4761—4830	95—й	70.50	42.30	28.20	17.65	10.60	7.05	158.
4831 4900	96—й	71.50	42.90	28.60	17.90	10.75	7.15	159.
4901—4970	97—й	72.50	43.50	29.00	18.15	10.90	7.25	161.
4971—5040	98—й	73.50	44.10	29.40	18.40	11.05	7.35	162.
5041—5110	99—й	74.50	44.70	29.80	18.65	11.20	7.45	164.
5111—5180	100—й	75.50	45.30	30.20	19.90	11.35	7.55	165.
5181—5250	101—й	76.50	45.90	30.60	19.15	11.50	7.65	167.
5251—5320	102—й	77.50	46.50	31.00	19.40	11.65	7.75	168.
5321—5390	103—й	78.50	47.10	31.40	19.65	11.80	7.85	170.
5391—5460	104—й	79.50	47.70	31.80	19.90	11.95	7.95	171.
5461—5530	105—й	80.50	48.30	32.20	20.15	12.10	8.05	173.
5531—5600	106—й	81.50	48.90	32.60	20.40	12.25	8.15	174.
5601—5670	107—й	82.50	49.50	33.00	20.65	12.40	8.25	176.
5671—5740	108—й	83.50	50.10	33.40	20.90	12.55	8.35	177.
5741—5810	109—й	84.50	50.70	33.80	21.15	12.70	8.45	179.
5811—5880	110—й	85.50	51.30	34.20	21.40	12.85	8.55	180.
5881—5950	111—й	86.50	51.90	34.60	21.65	13.00	8.65	182.
5951—6020	112—й	87.50	52.50	35.00	21.90	13.15	8.75	183.
6021—6090	113—й	88.50	53.10	35.40	22.15	13.30	8.85	185.
6091—6160	114—й	89.50	53.70	35.80	22.40	13.45	8.95	186.
6161—6230	115—й	90.50	54.30	36.20	22.65	13.60	9.05	188.
6231—6300	116—й	91.50	54.90	36.60	22.90	13.75	9.15	189.
6301—6370	117—й	92.50	55.50	37.00	23.15	13.90	9.25	191.
6371—6440	118—й	93.50	56.10	37.40	23.40	14.05	9.35	192.
6441—6510	119—й	94.50	56.70	37.80	23.65	14.20	9.45	194.
6511—6580	120—й	95.50	57.30	38.20	23.90	14.35	9.55	195.

Разстояніе въ верстахъ.	Нумера поясовъ.	ПЛАТА ЗА ПРОѢЗДЪ.						10 фунтовъ багажа.
		Взрослыхъ.			Дѣтей отъ 5 до 10 лѣтъ.			
		I кл.	II кл.	III кл.	I кл.	II кл.	III кл.	
		р. к.	р. к.	р. к.	р. к.	р. к.	р. к.	коп.
отъ до								
6581—6650	121—й	96.50	57.90	38.60	24.15	14.50	9.65	197.25
6651—6720	122 й	97.50	58.50	39.00	24.40	14.65	9.75	198.75
6721 - 6790	123—й	98.50	59.10	39.40	24.65	14.80	9.85	200.25
6791—6860	124—й	99.50	59.70	39.80	24.90	14.95	9.95	201.75
6861—6930	125—й	100.50	60.30	40.20	25.15	15.10	10 05	203.25
6931—7000	126—й	101.50	60.90	40.60	25.40	15.25	10.15	204.75
7001—7070	127—й	102.50	61.50	41.00	25.65	15.40	10.25	206.25
7071—7140	128—й	103.50	62.10	41.40	25.90	15.55	10.35	207.75
7141- 7210	129—й	104.50	62.70	41.80	26.15	15.70	10.45	209.25
7211—7280	130—й	105.50	63 30	42.20	26.40	15.85	10.55	210.75
7281—7350	131—й	106.50	63.90	42.60	26.65	16.00	10.65	212.25
7351—7420	132—й	107.50	64.50	43.00	26.90	16.15	10.75	213.75
7421 7490	133 й	108.50	65.10	43.40	27.15	16.30	10.85	215.25
7491—7560	134 й	109.50	65.70	43.80	27.40	16.45	10.95	216.75
7561- 7630	135 - й	110.50	66.30	44.20	27.65	16.60	11.05	218.25
7631—7700	136—й	111.50	66.90	44.60	27.90	16.75	11.15	219.75
7701—7770	137—й	112.50	67.50	45.00	28.15	16.90	11.25	221.25
7771—7840	138—й	113.50	68.10	45.40	28.40	17.05	11.35	222.75
7841 7910	139—й	114.50	68.70	45.80	28.65	17.20	11.45	224.25
7911—7980	140 - й	115.50	69.30	46.20	28.90	17.35	11.55	225.75
7981—8050	141—й	116.50	69.90	46.60	29.15	17.50	11.65	227.25
8051—8120	142 й	117.50	70.50	47.00	29.40	17.65	11.75	228.75
8121—8190	143—й	118.50	71.10	47.40	29.65	17.80	11.85	230.25
8191—8260	144—й	119.50	71.70	47.80	29.90	17.95	11.95	231.75
8261—8330	145—й	120.50	72.30	48.20	30.15	18.10	12.05	233 25
8331—8400	146—й	121.50	72.90	48.60	30.40	18.25	12.15	234.75
8401—8470	147 -й	122.50	73.50	49.00	30.65	18.40	12.25	236.25
8471—8540	148 й	123.50	74.10	49.40	30.90	18.55	12.35	237.75
8541—8610	149—й	124 50	74.70	49.80	31.15	18.70	12.45	239.25
8611 - 8680	150—й	125.50	75.30	50.20	31.40	18.55	12.55	240.75
8681 - 8750	151 й	126.50	75.90	50.60	31.65	19.00	12.65	242.25
8751—8820	152—й	127.50	76.50	51.00	31.90	19.15	12.75	243.75
8821—8890	153—й	128.50	77.10	51.40	32.15	19.30	12.85	245.25
8891—8960	154—й	129.50	77.70	51.80	32.40	19.45	12.95	246.75
8961—9030	155- й	130.50	78.30	52.20	32.65	19.60	13.05	248.25

Сибирская желѣзная дорога.

Омскъ—Челябинскъ.

Отъ **Омска** до:

Станціи	Омскій пост.	4 вер.
„	Маріановка	46 „
„	Кочубаево	88 „
„	Исиль-Куль	129 „
„	Медвѣжья	178 „
„	Токуши	223 „
„	**Петропавловскъ**	255 „
„	Мамлютка	297 „
„	Пѣтухово	338 „
Станціи	Макушино	383
„	Лебяжья	427
„	Варгаши	469
„	**Курганъ**	504
„	Зырянка	540
„	Юргамышъ	557
„	Мишкино	590
„	Шумиха	629
„	Чумлякъ	663
„	Чернявская	704
„	**Челябинскъ**	745

Омскъ—Тайга—Томскъ.

Отъ **Омска** до:

Станціи	Кормиловка	45 вер.
„	Калачинская	74 „
„	Шадринская	113 „
„	Татарская	158 „
„	Карачи	207 „
„	Тебисская	251 „
„	**Каинскъ**	304 „
„	Кужурла	344 „
„	Убинская	382 „
„	Каргатъ	421 „
„	Чулымъ	464 „
„	Дупленская	503 „
Станціи	Коченево	540
„	Чикъ	553
„	**Кривощеково**	579
„	Обь	587
„	Сокуръ	621
„	Ояшъ	663
„	Болотное	705
„	Поломошная	744
„	Литвиново	770
„	**Тайга**	801
„	Басандайка	846
„	Межениновка	874
„	**Томскъ**	883
„	Черемошники	890

Разстоянія отъ **Омска** до главнѣйшихъ городовъ:

До	Архангельска	3093 вер.
„	Ачинска	1129 „
„	Баку	4315 „
„	Батума	5129 „
„	Варшавы	3842 „
„	Вержболово	3706 „
„	Верхнеудинска	2762 „
„	Верхотурья	1252 „
„	Вильны	3530 „
„	Владивостока	5344 „
„	Владикавказа	3733 „
„	Вологды	2498 „
„	Вятки	1902 „
До	Границы	4089
„	Екатеринбурга	977
„	Екатеринослава	3244
„	Ельца	2610
„	Иркутска	2303
„	Казани	2505
„	Канска	1522
„	Каинска	304
„	Кіева	3281
„	Котласа	2255
„	Красноярска	1294
„	Кургана	504
„	Курска	2843

Либавы	3733 вер.	До Саратова	2380 вер.
Лодзи	3982 „	„ Севастополя . . .	3670 „
Манчжуріи	3727 „	„ Симбирска	2153 „
Маріинска	940 „	„ Смоленска	3028 „
Н.-Новгорода . . .	2440 „	„ Срѣтенска	3640 „
Ново-Николаевска .	587 „	„ Сызрани	1816 „
Николаева	3513 „	„ Ташкента	3738 „
Новороссійска . . .	3506 „	„ Тифлиса	4804 „
Одессы	3778 „	„ Томска	883 „
Оренбурга	2002 „	„ Тулы	2609 „
Перми	1444 „	„ Тюмени	1281 „
Петропавловска . .	255 „	„ Уральска	2787 „
Пятигорска	3573 „	„ Уфы	1196 „
Ревеля	3407 „	„ Харбина	4679 „
Риги	3554 „	„ Харькова	2950 „
Ростова-на-Дону . .	3147 „	„ Царицына	2750 „
Рыбинска	2771 „	„ Челябинска	745 „
Самары	1688 „	„ Читы	3281 „
С.-Петербурга . . .	3070 „	„ Ярославля	2690 „

Извлеченіе изъ устава о векселяхъ.

(Высочайше утвержден. 27 мая 1902 г.)

Векселя могутъ быть или простые, или переводные. Правила о прыхъ векселяхъ примѣняются къ векселямъ переводнымъ, съ соблюденіемъ обыхъ о нихъ правилъ, изложенныхъ во второмъ раздѣлѣ сего устава.

Для облегченія при написаніи векселей по правиламъ сего устава мотъ служить прилагаемыя примѣрныя формы векселей и надписей.

Обязываться векселями какъ простыми, такъ и переводными могутъ ѣ лица, коимъ по закону дозволено вступать въ долговыя обязательства. ъ сего общаго правила изъемлются 1) лица духовнаго званія всѣхъ вѣроповѣданій и 2) крестьяне, неимѣющіе недвижимой собственности, если и не взяли промысловыхъ свидѣтельствъ. Замужнія женщины и дѣцы, отъ родителей неотдѣльныя, хотя и совершеннолѣтнія, первыя безъ гласія своихъ мужей, а вторыя безъ согласія своихъ родителей, не могутъ вать на себя векселей, а равно принимать по онымъ отвѣтственности, ли не производятъ торговли отъ собственнаго своего имени.

Вексель пишется на установленной гербовой бумагѣ и долженъ содерть въ себѣ: 1) означеніе мѣста и времени (года, мѣсяца и числа) составнія векселя; 2) наименованіе акта, въ текстѣ его, словомъ „вексель“, а ли онъ писанъ не на русскомъ языкѣ—соотвѣтственнымъ выраженіемъ тоязыка, на которомъ написанъ; 3) заявленіе векселедателя въ текстѣ

векселя, что онъ обязуется платежемъ по векселю; 4) означеніе фирмы фамиліи лица, которому вексель выдается, именуемаго первымъ пріобр телемъ; 5) означеніе подлежащей платежу денежной суммы: 6) означ срока платежа и 7) подпись векселедателя.

Сумма векселя должна быть означена прописью.

Срокъ платежа по векселю можетъ быть лишь одинъ для всей сельной суммы и назначается однимъ изъ слѣдующихъ способовъ; 1 опредѣленный день, съ указаніемъ года, мѣсяца и числа; 2) отъ соста нія векселя во столько то времени; 3) по предъявленію; 4) по предъявл во столько-то времени; 5) на такой то ярмаркѣ; 6) на такой то ярма по предъявленію.

Для векселей, писанныхъ срокомъ по предъявленіи или по предъя ніи во столько-то времени, допускается назначеніе въ текстѣ векселя баго срока, до истеченія котораго вексель долженъ быть предъявленъ первомъ случаѣ—къ платежу, а во второмъ—для отмѣтки для предъя нія. Срокъ этотъ не можетъ превышать двѣнадцати мѣсяцевъ, считая дня составленія векселя.

Мѣстомъ платежа по векселю почитается мѣсто его составленія, векселедателемъ, до его подписи, въ самомъ векселѣ, не указано иного ста платежа.

Векселедатель можетъ назначить особаго плательщика для учиненія тежа по векселю.

Если векселедатель, по неграмотности или по иной причинѣ не мо самъ подписать вексель, то по его просьбѣ, подпись можетъ быть сдѣ другимъ лицомъ, но не иначе, какъ съ нотаріальнымъ засвидѣтельств ніемъ въ установленномъ порядкѣ, что вексель подписанъ по просьбѣ ве ледателя.

Вексель можетъ быть подписанъ и нѣсколькими векселедателями. нымъ образомъ въ немъ можетъ быть назначено нѣсколько первыхъ пріо тателей.

Дробленія, однако, вексельной суммы ни между нѣсколькими векс дателями, ни между нѣсколькими первыми пріобрѣтателями, не допуска

Всякія въ векселѣ поправки, представляющія существенныя въ со жаніи его измѣненія, должны быть оговорены предъ подписью векселед ля. Въ означеніи вексельной суммы измѣненій не допускается даж оговоркою.

Передача векселя обозначается надписью, именуемою передаточ Передаточная надпись должна содержать въ себѣ подпись лица, переда го вексель и можетъ быть или именная, если въ ней означенъ новый обрѣтатель, или бланковая, если въ ней такого означенія не сдѣлано.

Бланковыя и именныя передаточныя надписи пишутся на оборотной сторонѣ векселя.

Каждый пріобрѣтатель векселя вправѣ обратить бланковую на немъ надпись въ именную обозначеніемъ слѣдующаго пріобрѣтателя.

Векселедержатель при передачѣ векселя вправѣ помѣстить въ передаточной надписи оговорку „безъ оборота на меня".

Кромѣ векселедателя, отвѣтственность по векселю лежитъ и на всѣхъ подписавшихъ вексель или сдѣлавшихъ на немъ надписи, какъ если бы каждымъ изъ нихъ выдано было самостоятельное на себя обязательство, за исключеніемъ случаевъ, прямо въ семъ уставѣ указанныхъ. Отвѣтственное по векселю лицо не вправѣ провѣрять подлинность надписей.

Въ случаѣ неплатежа по векселю, удостовѣреннаго установленнымъ порядкомъ, векселедержатель вправѣ, по своему усмотрѣнію, предъявить требованіе о платежѣ всей причитающейся по векселю суммы или ко всѣмъ отвѣтственнымъ по оному лицамъ совокупно или только къ нѣкоторымъ изъ нихъ также совокупно, или же къ одному изъ сихъ лицъ, не теряя въ двухъ послѣднихъ случаяхъ своего права противъ тѣхъ изъ нихъ, къ которымъ упомянутое требованіе еще не предъявлено.

Если подпись на векселѣ окажется подложною или необязательною для того лица, которымъ или отъ имени котораго она учинена, или же сдѣланною лицомъ, не имѣющимъ права обязываться векселями, то этимъ не устраняется отвѣтственность по прочимъ, имѣющимся на векселѣ, подписямъ.

До наступленія срока векселедержатель не вправѣ требовать платежа по векселю и не обязанъ принимать такого платежа. При соглашеніи о досрочномъ платежѣ по векселю допускается оплата его какъ въ цѣлой суммѣ, такъ и по частямъ, съ надлежащею въ томъ и другомъ случаѣ отмѣткою на самомъ векселѣ. Но уплатившій до срока неправильному векселедержателю не освобождается отъ обязанности заплатить по векселю въ срокъ.

Наступленіе срока платежа по векселю опредѣляется, по различію самихъ сроковъ, слѣдующими правилами:

1. Срокъ платежа, назначенный въ векселѣ на опредѣленный день, наступаетъ въ тотъ же день.

2. Срокъ платежа, назначенный отъ составленія векселя во столько то времени, считается наступившимъ: а) при опредѣленіи времени днями—въ послѣдній изъ сихъ дней, при чемъ день составленія векселя въ счетъ не полагается; б) при опредѣленіи времени недѣлями—въ тотъ день, который по названію соотвѣтствуетъ дню написанія векселя; в) при опредѣленіи времени мѣсяцами—въ тотъ день срочнаго мѣсяца, который по числу соотвѣтствуетъ дню составленія векселя, за неимѣніемъ же такого числа

въ срочномъ мѣсяцѣ—въ послѣдній день этого мѣсяца и г) при опредѣле-
ніи срока мѣсяцемъ съ однимъ или нѣсколькими днями—въ послѣдній из
этихъ дней.

3. Срокъ платежа, назначенный по предъявленіи, наступаетъ въ ден
предъявленія векселя къ платежу. Если вексель, въ теченіе двѣнадцати ме-
сяцевъ со дня его составленія, не былъ предъявленъ къ платежу, то срок
послѣдняго наступаетъ въ соотвѣтствующее дню составленія векселя числ
двѣнадцатаго мѣсяца, а при неимѣніи такого въ немъ числа—въ послѣдн
день этого мѣсяца.

4. Срокъ платежа на ярмаркѣ наступаетъ наканунѣ дня опредѣленно-
го для окончанія ярмарки, или въ самый день ярмарки, если она продол-
жается только одинъ день.

5. Срокъ платежа на ярмаркѣ по предъявленію наступаетъ въ ден
предъявленія векселя къ платежу на ярмаркѣ.

Съ наступленіемъ срока вексель предъявляется къ платежу векселе-
дателю или, если имъ назначенъ особый плательщикъ, сему послѣднем
съ соблюденіемъ нижеслѣдующихъ правилъ о срокахъ для такого предъ-
явленія.

Вексель срокомъ на опредѣленный день, или отъ составленія векселя
во столько-то времени, или во столько-то времени по предъявленіи, предъ
является къ платежу въ день наступленія срока или во одинъ изъ двухъ
ближайшихъ затѣмъ непраздничныхъ дней.

Вексель, срокомъ по предъявленію, если въ немъ указанъ и особы
срокъ, предъявляется къ платежу до истеченія этого срока; при неуказан
же такого срока—не позже истеченія двѣнадцати мѣсяцевъ со дня состав-
ленія векселя.

Вексель срокомъ на ярмаркѣ предъявляется въ срокъ платежа, а
срокомъ на ярмаркѣ по предъявленію не позже кануна дня, опредѣле-
наго для окончанія ярмарки, или въ самый день ярмарки, если она про-
должается только одинъ день. Если срокъ, въ теченіе коего вексель по-
лежитъ предъявленію къ платежу, истекаетъ въ праздничный день, то ве-
сель предъявляется въ этотъ же день.

Требованіе платежа по векселю предъявляется въ мѣстѣ платежа по-
лежащему лицу, въ его конторѣ или иномъ торговомъ помѣщеніи, а есл
ихъ у него нѣтъ -въ его квартирѣ, если только въ векселѣ не указан
для платежа особаго помѣщенія.

При предъявленіи векселя къ платежу, векселедержатель вправѣ тр
бовать лишь сумму векселя. Если, однако, вексель срокомъ по предъявл
ніи во столько-то времени уже былъ протестованъ по причинѣ неполучен
отмѣтки для предъявленія, то при платежѣ возмѣщаются и издержки, со
ряженныя съ такимъ протестомъ.

Векселедержатель не вправѣ отказаться отъ принятія частичной упла-ты, предложенной ему при предъявленіи векселя къ платежу, но въ такомъ случаѣ вексель остается у векселедержателя съ отмѣткою на немъ упла-тившаго о произведенной имъ уплатѣ. Въ случаѣ же учиненія полнаго пла-тежа по векселю, векселедержатель долженъ вручить его оплатившему оный съ надлежащею о полученіи платежа росписко̀ю на векселѣ.

Если вексель не былъ предъявленъ къ платежу или хотя и былъ предъявленъ, но предложенная сумма не была векселедержателемъ принята, то векселедатель или заступающій его плательщикъ имѣетъ право, по исте-ченіи срока, установленнаго для учиненія протеста въ неплатежѣ, внести причитающуюся съ него по векселю или предложенную имъ сумму на хра-неніе въ подлежащій по мѣсту платежа судъ, на страхъ векселедержателя и съ отнесеніемъ на его счетъ издержекъ.

Протестъ. Вексель, неоплаченный при предъявленіи его къ платежу, для сохраненія права обратныхъ требованій, долженъ быть протестованъ въ неплатежѣ.

Протестъ векселя совершается нотаріусомъ или замѣняющимъ его по закону лицомъ, вслѣдствіе заявленнаго въ подлежащихъ случаяхъ тре-бованія.

Для совершенія протеста векселя въ неплатежѣ соблюдаются слѣдую-щія правила:

1. Векселедержатель долженъ предъявить нотаріусу вексель къ про-тесту въ день, указанный для предъявленія векселя къ платежу.

2. Въ тотъ же день нотаріусъ предъявляетъ, лично или письменно, требованіе о платежѣ векселедателю или векселедателямъ, если векселъ выданъ нѣсколькими лицами, или назначеннымъ ими особымъ платель-щикамъ.

3. Если до трехъ часовъ слѣдующаго за симъ дня не поступитъ пла-тежа по векселю, нотаріусъ въ этотъ же день протестуетъ вексель учине-ніемъ о семъ записи въ реестрѣ и отмѣтки на векселѣ. Со времени учи-ненія этой отмѣтки протестъ почитается совершеннымъ, но вступаетъ въ дѣйствіе по составленію особаго о немъ акта.

Одновременно съ совершеніемъ протеста въ неплатежѣ, нотаріусъ обязанъ послать письменное о томъ извѣщеніе тѣмъ изъ отвѣтственныхъ по векселю лицъ, адресы которыхъ означены на векселѣ, или извѣстны нотаріусу, или же указаны ему лицомъ, потребовавшимъ совершенія про-теста. Расходы по такому извѣщенію причисляются къ издержкамъ протеста.

Векселедержатель, учинившій протестъ въ неплатежѣ, можетъ требо-вать какъ съ векселедателя, такъ и по праву оборота съ надписателей: 1) неуплаченную сумму векселя съ шестью процентами въ годъ, считая со

дня срока платежа по день удовлетворенія; 2) сопряженныя съ протеста издержки, и 3) вознагражденіе въ одну четверть процента съ общей уплаченной суммы.

Отвѣтственное по векселю лицо вправѣ выкупить опротестованн вексель у векселедержателя за причитающуюся послѣднему сумму съ пр центами и издержками и потребовать учиненія платежной на самомъ в селѣ за такой выкупъ росписки. Если предложеніе о выкупѣ послѣдуе отъ нѣсколькихъ лицъ, то преимущество дается тому изъ нихъ, чей п тежъ освободилъ бы отъ отвѣтственности наибольшее число обязанны по векселю лицъ.

Если неоплаченный вексель не былъ протестованъ, то чрезъ упуще протеста надписатели освобождаются отъ отвѣтственности по векселю, векселедатель остается отвѣтственнымъ по векселю и векселедержат вправѣ требовать съ него неуплаченную сумму шестью процентами въ г со дня предъявленія иска.

Просроченный вексель, опротестованный и неопротестованный, може быть, на общемъ основаніи, передаваемъ по надписямъ, съ тѣмъ, одна что надписатели, учинившіе такую передачу, не подлежатъ обратной отв ственности, если самая передача состоялась по учиненіи протеста или истеченіи установленнаго для протеста времени.

Поручительство. Платежъ по векселю можетъ быть обезпеченъ по чительствомъ какъ за векселедателя, такъ и за каждаго отвѣтственн надписателя. Поручительство дается, за подписью поручителя, въ осо надписи, именуемой поручительною, и если въ ней не означено, за к именно дано поручительство, то оно считается даннымъ за векс дателя.

Вексельное поручительство можетъ быть дано лишь по всей при тающейся по векселю суммѣ, а не въ части ея. Оно можетъ быть дан нѣсколькими поручителями, но также безъ дробленія вексельной суммы.

Вексельный поручитель отвѣтствуетъ точно такъ же, какъ и то ли за которое онъ поручился. По оплатѣ векселя поручитель вступаетъ права векселедержателя какъ противъ лица, за которое поручился, так противъ тѣхъ, которыя отвѣтствовали бы предъ этимъ лицомъ, если оно само оплатило вексель.

Искъ по векселю можетъ быть предъявленъ векселедержателемъ векселедателю въ теченіе пяти лѣтъ со дня наступленія срока платежа векселю, а къ надписателямъ и поручителямъ въ теченіе года со дня у ненія протеста въ неплатежѣ по векселю.

Въ случаѣ утраты векселя утратившій его можетъ просить подле щій по мѣсту платежа судъ о воспрещеніи векселедателю или особому п тельщику произвести по такому векселю платежъ. Судъ, предваривъ пр теля объ уголовной, въ случаѣ ложности его показаній, отвѣтственност

удостовѣрившись въ правдоподобности данныхъ имъ объ утратѣ векселя объясненій, постановляетъ опредѣленіе о пріостановленіи платежа по векселю въ теченіе одного года со дня наступленія срока платежа по оному. Въ случаяхъ, не терпящихъ отлагательства, распоряженіе о пріостановленіи платежа по утраченному векселю дѣлаетъ собственною властью предсѣдатель суда, съ соблюденіемъ правилъ, постановленныхъ въ статьяхъ 598 и 600 устава гражданскаго судопроизводства. Постановленіе суда или распоряженіе предсѣдателя сообщается векселедателю или особому плательщику.

По пріостановленіи судомъ производства платежа по утраченному векселю, векселедатель или особый плательщикъ можетъ по наступленіи срока платежа внести причитающуюся по векселю сумму въ тотъ же судъ на храненіе на страхъ лица, заявившаго просьбу о воспрещеніи платежа, и съ отнесеніемъ на его счетъ издержекъ.

Если по пріостановленіи судомъ платежа по утраченному векселю, явится владѣлецъ сего векселя, то по его просьбѣ, судъ, распоряженіемъ коего платежъ былъ пріостановленъ, назначаетъ заявившему объ утратѣ срокъ для предъявленія иска объ истребленіи векселя и если въ назначенный срокъ такого иска предъявлено не будетъ, судъ отмѣняетъ распоряженіе о пріостановленіи платежа ранѣе истеченія годичнаго срока. Владѣлецъ объявленнаго утраченнымъ векселя вправѣ, не подавая указанной просьбы, предъявить искъ къ заявившему объ утратѣ векселя.

Независимо отъ просьбы о воспрещеніи платежа по утраченному векселю утратившій оный можетъ просить подлежащій судъ о разрѣшеніи получить платежъ по такому векселю. Судъ, въ случаѣ внесенія векселедателемъ или особымъ плательщикомъ причитающейся по векселю суммы на храненіе, признавъ просьбу утратившаго вексель о полученіи платежа по оному заслуживающею уваженія, а въ случаѣ невнесенія означенной суммы векселедателемъ или особымъ плательщикомъ, если, по вызовѣ послѣднихъ и выслушаніи ихъ показаній, удостовѣрится въ дѣйствительной выдачѣ утраченнаго векселя и векселедатель или особый плательщикъ внесетъ причитающуюся по векселю сумму на храненіе,—можетъ разрѣшить утратившему вексель получить платежъ по оному подъ надежное обезпеченіе, представленное послѣднимъ въ наличныхъ деньгахъ, билетахъ, государственныхъ кредитныхъ установленій, правительственныхъ процентныхъ бумагахъ, либо гарантированныхъ правительствомъ облигаціяхъ. Это обезпеченіе подлежитъ отмѣнѣ, если въ теченіе пяти лѣтъ съ времени срока платежа по векселю не будетъ предъявлено требованіе объ уплатѣ онаго.

Переводный вексель пишется на установленой гербовой бумагѣ и долженъ содержать въ себѣ: 1) означеніе мѣста и времени (года, мѣсяца и числа) составленія векселя; 2) наименованіе акта, въ текстѣ его, словомъ „вексель" (тратта), а если онъ писанъ не на русскомъ языкѣ—соотвѣтственнымъ выраженіемъ того языка, на которомъ написанъ; 3) наименованіе плательщика по векселю (трассата); 4) приказъ плательщику по векселю произвести по оному платежъ; 5) означеніе перваго пріобрѣтателя векселя;

6) означеніе подлежащей платежу денежной суммы; 7) означеніе срока пл тежа; 8) означеніе мѣста платежа или мѣста жительства плательщика; 9) подпись векселедателя (трассанта).

Правила о составленіи простыхъ векселей примѣняются и къ перев нымъ векселямъ, съ слѣдующими дополненіями и измѣненіями:

1. Векселедатель можетъ назначить самого себя первымъ пріобрѣта лемъ (вексель собственному приказу); если для платежа указано другое м сто, онъ не можетъ назначить самого себя и плательщикомъ.

2. Въ векселѣ могутъ быть назначены нѣсколько плательщиковъ.

3. Векселедатель не вправѣ давать плательщику условнаго прика при чемъ, однако, не воспрещается включать въ вексель оговорку о то что платежъ долженъ быть произведенъ по увѣдомленію векселедателя.

4. Мѣсто жительства плательщика, указанное въ векселѣ, почитает мѣстомъ платежа по оному, если векселедателемъ, до его подписи въ момъ векселѣ, не указано для платежа иного мѣста.

Формы векселей и надписей.

1. Форма простого векселя срокомъ на опредѣленный день.

С.-Петербургъ. 24-го ноября 19 . . г
Вексель на 2000 рублей.

Второго января тысяча девятьсотъ . . года по сему векселю повине я заплатить Московскому купцу Петру Ивановичу Васильеву двѣ тыс рублей.

Смоленскій купецъ Сергѣй Ивановичъ Петровъ.

II. Форма простого векселя срокомъ отъ его составленія во столько-то врем

С.-Петербургъ. 24-го ноября 19 . . г
Вексель на 2000 рублей.

Отъ сего числа чрезъ три мѣсяца по сему векселю повиненъ я зап тить товариществу „Братья К. и С. Ивановы“ въ Москвѣ, Красные ря № 8, двѣ тысячи рублей.

С.-Петербургскій купецъ Иванъ Сергѣевичъ Михайловъ.

III. Форма простого векселя срокомъ по предъявленію.

С.-Петербургъ. 24-го ноября 19 . . г
Вексель на 2000 рублей.

По предъявленіи сего векселя, повиненъ я заплатить Московск купцу Петру Ивановичу Васильеву двѣ тысячи рублей.

С.-Петербургскій купецъ Иванъ Сергѣевичъ Степановъ.

IV. Форма простого векселя срокомъ по предъявленіи въ столько-то времени.

С.-Петербургъ. 24-го ноября 19 . . года
Вексель на 2000 рублей.

Черезъ два мѣсяца по предъявленіи по сему векселю повиненъ я заплатить Московскому купцу Петру Сергѣевичу Иванову двѣ тысячи рублей.
Вяземскій купецъ Илья Сергѣевичъ Спиридоновъ.

V. Форма простого векселя срокомъ на такой-то ярмаркѣ.

С.-Петербургъ. 24-го ноября 19 . . года
Вексель на 2000 рублей.

На предстоящей Ирбитской ярмаркѣ по сему векселю повиненъ я заплатить Казанскому купцу Василію Петровичу Рожнову двѣ тысячи рублей.
Богородскій купецъ Иванъ Григорьевичъ Зайцевъ.

VI. Форма простого векселя съ указаніемъ особаго плательщика.

С.-Петербургъ. 24-го ноября 19 . . года.
Вексель на 2000 рублей.

Отъ сего числа чрезъ шесть мѣсяцевъ по сему векселю повиненъ я заплатить Московскому купцу Ивану Васильевичу Сергѣеву, черезъ Московскій купеческій банкъ, двѣ тысячи рублей.
Самарскій купецъ Алексѣй Тихоновичъ Прохоровъ.

VII. Форма переводнаго векселя срокомъ на опредѣленный день.

С.-Петербургъ. 24-го ноября 19 . . года.
Вексель на 2000 рублей.

Второго января тысяча девятьсотъ . . года по сему векселю заплатите Московскому купцу Петру Ивановичу Васильеву двѣ тысячи рублей.
Смоленскій купецъ Сергѣй Ивановичъ Петровъ.

Московскому купцу
Александру Ивановичу Серебрякову.
Москва, Верхніе ряды, № 19.

VIII. Форма надписей.

1) Передаточная надпись.

а) именная:

Вмѣсто меня заплатите С.-Петербургскому обществу Взаимнаго Кредита.
Дворянинъ Александръ Ивановичъ Фонталовъ.

б) бланковая:

С.-Петербургскій купецъ Петръ Петровичъ Капитановъ.

в) безоборотная:

Безъ оборота на меня.
Московскій купецъ Алексѣй Ивановичъ Петровъ.

2) Препоручительная:

Платежъ по сему векселю препоручаю получить мѣщанину Викто
Александровичу Крылову.
Коммерціи совѣтникъ Илья Сидоровичъ Михайловъ.

3) Поручительная:

За купца Андрея Петровича Остроумова ручаюсь.
Кронштадтскій мѣщанинъ Карлъ Сидоровичъ Васильевъ.

4) О принятіи (акцептѣ):

Принятъ (акцептованъ). Подольскій купецъ Петръ Михайловичъ Кузьми
или
Принимаю, особый плательщикъ Волжско-Камскій коммерческій бан
С.-Петербургскій купецъ Илья Ивановичъ Савиновъ.

5) О посредничествѣ назначенномъ:
Посредникомъ назначаю Торгово-Промышленный банкъ.
Дворянинъ Аркадій Петровичъ Поповъ.
или
Посредникъ Волжско-Камскій коммерческій банкъ.
Коммерціи совѣтникъ Петръ Алексѣевичъ Ивановъ.

6) О посредничествѣ за честь.

Принимаю векселъ за честь торговаго дома „Братья К. и С. Рожнов
Московскій купецъ Анатолій Петровичъ Матвѣевъ.
или
Принимаю за честь.
Потомственный почетный гражданинъ Александръ Петровичъ Лавро

Таблица исчисленія процентовъ на капиталъ въ 100 рублей.

По расчету. За	3%		3½%		4%		4½%		5%		5½%		6%	
	р.	коп.	р.	коп.	р.	коп.	р.	коп.	р.	коп.	р.	коп.	р.	коп.
1 день	—	0,83	—	0,97	—	1,11	—	1,25	—	1,38	—	1,52	—	1,66
2 „	—	1,66	—	1,94	—	2,22	—	2,5	—	2,77	—	3,05	—	3,33
3 „	—	2,5	—	2,91	—	3,33	—	3,75	—	4,16	—	4,5	—	5
4 „	—	3,33	—	3,88	—	4,44	—	5	—	5,55	—	6,11	—	6,66
5 „	—	4,16	—	4,87	—	5,55	—	6,25	—	6,94	—	7,63	—	8,33
6 „	—	5	—	5,83	—	6,66	—	7,5	—	8,33	—	9,10	—	10
7 „	—	5,83	—	6,8	—	7,77	—	8,75	—	9,72	—	10,69	—	11,66
8 „	—	6,66	—	7,77	—	8,88	—	10	—	10,11	—	12,32	—	13,33
9 „	—	7,5	—	8,75	—	10	—	11,25	—	12,5	—	13,75	—	15
10 „	—	8,33	—	9,72	—	11,11	—	12,5	—	13,88	—	15,27	—	16,66
11 „	—	9,16	—	10,69	—	12,22	—	13,75	—	15,27	—	16,8	—	18,33
12 „	—	10	—	11,66	—	13,33	—	15	—	16,66	—	18,33	—	20
13 „	—	10,83	—	12,63	—	14,44	—	16,25	—	18,05	—	19,86	—	21,66
14 „	—	11,6	—	13,61	—	15,55	—	17,5	—	19,44	—	21,38	—	23,33
15 „	—	12,5	—	14,58	—	16,66	—	18,75	—	20,83	—	22,91	—	25
16 „	—	13,33	—	15,55	—	17,77	—	20	—	22,22	—	24,44	—	26,66
17 „	—	14,16	—	16,82	—	18,88	—	21,25	—	23,61	—	25,97	—	28,33
18 „	—	15	—	17,5	—	20	—	22,5	—	25	—	27,5	—	30
19 „	—	15,83	—	18,47	—	21,11	—	23,75	—	26,38	—	29	—	31,66
20 „	—	16,66	—	19,14	—	22,22	—	25	—	26,77	—	30,55	—	33,33
21 „	—	17,5	—	20,41	—	23,33	—	26,25	—	28,16	—	32,08	—	35
22 „	—	18,33	—	21,38	—	24,44	—	27,5	—	30,55	—	33,06	—	36,66
23 „	—	19,16	—	22,36	—	25,55	—	28,75	—	31,94	—	35,13	—	38,33
24 „	—	20	—	23,33	—	26,66	—	30	—	33,33	—	36,66	—	40
25 „	—	20,83	—	24,31	—	27,77	—	31,25	—	34,72	—	38,19	—	41,66
26 „	—	21,66	—	25,27	—	28,88	—	32,5	—	36,11	—	39,72	—	43,33
27 „	—	25,5	—	26,25	—	30	—	33,75	—	37,5	—	41,25	—	45
28 „	—	23,33	—	27,22	—	31,11	—	35	—	38,88	—	43,77	—	46,66
29 „	—	24,16	—	28,19	—	32,22	—	36,25	—	40,27	—	44,3	—	48,33
30 „	—	25	—	29,16	—	33,33	—	37,5	—	41,6	—	45,83	—	50
1 мѣс.	—	50	—	58,33	—	66,6	—	75	—	83,33	—	91,66	1	—
1½ „	—	75	—	87,5	1	—	1	12,5	1	25	1	37,5	1	50
2 „	1	—	1	16,66	1	33,33	1	50	1	66,66	1	83,33	2	—
2½ „	1	25	1	45,85	1	66,66	1	87,5	2	08,33	2	29,16	2	50
3 „	1	50	1	75	2	—	2	25	2	50	2	75	3	—
3½ „	1	75	2	04,16	2	33,33	2	62	2	91,60	3	20,83	3	50
4 „	2	—	2	33,33	2	66,66	3	—	3	33,33	3	66,66	4	—
4½ „	2	25	2	62,5	3	—	3	37,5	3	75	4	12,4	4	50
5 „	2	50	2	91,66	3	33,33	3	75	4	16,66	4	58,33	5	—
5½ „	2	75	3	20,83	3	66,66	4	12,5	4	58,33	5	06,16	5	50
6 „	3	—	3	50	4	—	4	50	5	—	5	50	6	—

Уставъ о гербовомъ сборѣ.

Высочайше утвержденнымъ 30 мая 1905 г. мнѣніемъ Государствен Совѣта, постановлено о возвышеніи окладовъ гербоваго сбора. Узаконе это введено въ дѣйствіе съ 1 сентября 1905 года.

Гербовому сбору въ пользу казны подлежатъ: 1) подаваемы правительственныя установленія или должностнымъ лицамъ Имперіи и даваемыя сими установленіями и лицами бумаги; 2) составляемые и в ваемые въ предѣлахъ Имперіи акты и документы разнаго рода; 3) выпу мыя въ Имперіи земскими, городскими и другими общественными сос ными установленіями, а также обществами и товариществами, процен бумаги и 4) акты и документы, совершенные и выданные внѣ предѣ Имперіи, а равно выпущенныя внѣ ея предѣловъ процентныя бумаги, томъ случаѣ, когда означенные акты или документы предъявляются исполненія, а процентныя бумаги поступаютъ въ обращеніе въ Имперіи

Копіи бумагъ, актовъ и документовъ, подлежащихъ простому герб му сбору, оплачиваются простымъ же гербовымъ, въ одинаковыхъ съ под никами размѣрахъ.

1. Простому **гербовому сбору въ одинъ рубль двадцать пять (1 руб. 25 коп.)** за каждый листъ подлежатъ: прошенія, заявленія, жал объясненія и другія бумаги, а равно копіи приложеній къ нимъ, под емыя частными лицами и учрежденіями по дѣламъ: о предоставленіи п дворянства, почетнаго гражданства, личнаго и потомственнаго, и купече го сословія, или о признаніи за просителями этихъ правъ; о принятіи сословіе присяжныхъ повѣренныхъ и о выдачѣ свидѣтельствъ на прав датайства по чужимъ судебнымъ дѣламъ; объ учрежденіи товарищест участкамъ, объ измѣненіи ихъ уставовъ и положеній и о продленіи сро для взноса денегъ по образованію капиталовъ такихъ товариществъ, а же о разрѣшеніи дѣятельности въ Имперіи иностраннымъ предпріятіям разрѣшеніи открытія фабрикъ и заводовъ, объ измѣненіи ихъ устрой или о замѣнѣ въ нихъ машинъ и аппаратовъ новыми. Извѣщенія, объя нія, свидѣтельства и удостовѣренія, выдаваемыя правительственными, скими. городскими и сословными установленіями или должностными ли просителямъ въ отвѣтъ на ихъ просьбы, заявленія, жалобы и другія б ги по дѣламъ, означеннымъ въ п. 1 сей (13) статьи, а также копі рѣшеній и опредѣленій по этимъ прошеніямъ и жалобамъ. Дозволитель свидѣтельства на производство всякаго рода промысловъ и занятій. А ляціонныя жалобы и просьбы объ отмѣнѣ рѣшеній, подаваемыя въ суде палаты и Правительствующій Сенатъ по гражданскимъ дѣламъ, подсудн общимъ судебнымъ установленіямъ и судамъ коммерческимъ. Исполнит ные листы, выдаваемые общими судебными установленіями, коммерчес судами, а также вводные листы. Копіи опредѣленій и рѣшеній об судебныхъ установленій объ утвержденіи въ правахъ наслѣдства по зак объ утвержденіи духовныхъ завѣщаній къ исполненію и объ укрѣпленіи просителями недвижимыхъ имѣній по давностному владѣнію. Ввѣритель письма всякаго рода, въ томъ числѣ кредитныя довѣренности. Духов завѣщанія, а въ Прибалтійскихъ губерніяхъ и другіе соотвѣтствующіе

акты (наслѣдственные, фидеикоммисы и легаты). Акты объ учрежденіи временно-заповѣдныхъ имѣній, а также родовыхъ фидеикоммисовъ въ Прибалтійскихъ губерніяхъ. Договоры, предметъ которыхъ, по свойству своему, не подлежитъ денежной оцѣнкѣ, и вообще акты и документы, въ которыхъ, при ихъ заключеніи, не могла быть опредѣлена ихъ сумма, а также договоры объ отдачѣ въ безвозмездное владѣніе или пользованіе имущества, которое не можетъ приносить никакого дохода. Договоры и торговыя сдѣлки на неопредѣленную сумму. Залоговыя свидѣтельства, какъ первоначальныя, такъ и дополнительныя, выдаваемыя на залогъ недвижимыхъ имуществъ, а также удостовѣренія объ отмѣткахъ въ ипотечныхъ книгахъ и въ реестрахъ крѣпостныхъ книгъ объ обремененіи залогомъ недвижимыхъ имуществъ, выдаваемыя крѣпостными учрежденіями Прибалтійскихъ губерній и ипотечными установленіями. Подписки выдаваемыя банкомъ покупщикамъ заложенныхъ въ нихъ недвижимыхъ имѣній о переводѣ на покупщиковъ банковыхъ долговъ, числящихся на купленныхъ ими имѣніяхъ, и о принятіи ими на себя предъ банками обязанностей по страхованію заложенныхъ строеній, по необезцѣненію имѣній и т. п., а также подписки и другія обязательства объ отсрочкахъ и пересрочкахъ по долгамъ, обезпеченнымъ заложенными въ кредитныхъ установленіяхъ имѣніями,—если при этихъ пересрочкахъ или отсрочкахъ не выдается дополнительныхъ ссудъ. Данныя на имѣнія и земельные участки, оставшіеся за Государственнымъ Дворянскимъ земельнымъ и Крестьянскимъ поземельнымъ банками. Главная и послѣдующія выписи данныхъ на недвижимыя имущества, безвозмездно отчуждаемыя въ частную собственность дворцовыми управленіями въ городахъ: Царскомъ Селѣ, Петергофѣ и Гатчинѣ. Купчія крѣпости и данныя на имущества, обращаемыя изъ частнаго владѣнія на государственную или общественную пользу (въ томъ числѣ подъ постройку желѣзныхъ дорогъ), когда вознагражденіе за сіи имущества производится изъ средствъ казны. Выдаваемыя частнымъ лицамъ межевыя книги. Условія о неустойкахъ на сумму свыше пятидесяти рублей или безъ точно назначенныхъ суммъ, излагаемыя въ формѣ отдѣльнаго договора—при заключеніи этихъ условій. Заявки розсыпей, открытыхъ частными лицами и свидѣтельства, выдаваемыя горнымъ начальствомъ золотопромышленникамъ на владѣніе самородками или штуфами золота. Акты протеста въ неисполненіи обязательствъ, не относящимся къ личнымъ долговымъ. Выписки и копіи актовъ и документовъ, подлежащихъ пропорціональному гербовому сбору; а также акты протеста долговыхъ обязательствъ, подлежащихъ вексельному сбору,—тогда сборъ съ первой или главной выписи подлиннаго акта, или документа, или протестуемаго долговаго обязательства не менѣе одного рубля двадцати пяти коп. Заявленія объясненій отъ одной стороны другой, дѣлаемыя чрезъ нотаріусовъ и выдаваемыя послѣдними въ томъ удостовѣренія. Выдаваемыя по требованію частныхъ лицъ акты судебно-медицинскіе и медико-полицейскіе по дѣламъ о санитарномъ состояніи фабрикъ, заводовъ и торговопромышленныхъ заведеній. Общія расчетныя квитанціи по подрядамъ и поставкамъ и копіи расчетныхъ тетрадей. Обязательства, выдаваемыя при первоначальномъ открытіи или при увеличеніи впослѣдствіи кредита по спеціальному текущему счету. Возобновляемые купонные листы къ процентнымъ бумагамъ. Страховые полисы, замѣняющіе ихъ счеты или росписки по всякаго рода страхованіямъ, а также всякаго рода сдѣлки по страхованію фондовъ, акцій и процентныхъ бумагъ,—когда сумма страховой преміи болѣ тридцати руб. Счеты, составляемые мак-

лерами и браковщиками,—когда сумма куртажныхъ денегъ болѣе тридца
рублей. Слѣдующіе акты, когда совершаются на сумму свыше трехс
рублей: купчія крѣпости, данныя, регуляціонные акты или владѣнныя и
водныя записи на пріобрѣтаемыя крестьянами земли, состоящія въ
пользованіи, а также отводные акты, выдаваемые переселенцамъ на предоста
ленные имъ участки казенныхъ земель; акты по обмѣну надѣльныхъ земель ме
ду крестьянами и другими земле владѣльцами; крѣпостные акты на земли, по
паемыя съ содѣйствіемъ Крестьянскаго поземельнаго банка и акты на участ
земель, покупаемые на безпроцентныя ссуды, выдаваемыя изъ капитала име
Императора Александра II. Поручительства, совершаемыя въ формѣ отдѣ
наго акта. Выдаваемые государственными, общественными и частными к
дитными установленіями, а также производящими банкирскія операціи
стными конторами и товариществами, билеты и росписки на срочные
безсрочные денежные вклады и на вклады на храненіе (кромѣ вкладовъ
текущій счетъ),—когда сумма вклада болѣе одной тысячи рублей. Если оз
ченныя свидѣтельства, билеты и росписки выдаются въ формѣ особыхъ к
жекъ, то гербовымъ сборомъ оплачивается каждое въ эти книжки занесе
на сумму болѣе одной тысячи руб. Сохранныя росписки, выдаваемыя
стными лицами и учрежденіями, когда стоимость принятаго на сохране
имущества превышаетъ одну тысячу рублей.

Простому **гербовому сбору въ семьдесятъ пять копѣекъ** за ка
дый листъ подлежатъ: подаваемые правительственнымъ установленіямъ
должностнымъ лицамъ частными лицами и учрежденіями, по ихъ частны
дѣламъ, прошенія, объявленія, жалобы, отвѣты, возраженія, опроверженія
отзывы, а также представляемыя при указанныхъ бумагахъ, по желан
просителей или по требованію закона, копіи. Подаваемыя въ общія суд
ныя установленія и коммерческіе суды прошенія. Выдаваемыя администр
тивными установленіями и должностными лицами частнымъ лицамъ и
режденіямъ: а) копіи съ рѣшеній и опредѣленій; б) копіи со всякихъ дѣ
производственныхъ бумагъ; в) оффиціальныя справки изъ дѣлъ, какъ п
изводящихся, такъ и оконченныхъ, и г) свидѣтельства и удостовѣренія р
наго рода, какъ, наприм.: акты, касающіяся гражданскаго состоянія и ли
ности; свидѣтельства о принадлежности или состояніи имущества; свид
тельства на право пользованія имуществомъ; свидѣтельства и докумен
таможенные. Всякія удостовѣренія и свидѣтельства, выдаваемыя земски
городскими и сословными учрежденіями частнымъ лицамъ и учрежденія
для представленія въ правительственныя установленія и должностнымъ ло
цамъ, и самыя прошенія по сему предмету частныхъ лицъ и учрежденій,
также выдаваемыя частными лицами и учрежденіями, частнымъ же лица
и учрежденіямъ удостовѣренія и свидѣтельства для представленія пра
тельственнымъ установленіямъ и должностнымъ лицамъ. Выдаваемые ча
нымъ лицамъ и учрежденіямъ акты судебно-медицинскіе и медико-полиц
скіе. Страховые полисы, замѣняющіе ихъ счеты или росписки по страхов
ніямъ, когда сумма страховой преміи свыше пятнадцати, но не болѣе тр
цати рублей. Счеты, составляемые маклерами и браковщиками, когда сум
куртажныхъ денегъ свыше пятнадцати, но не болѣе тридцати рублей. Ак
на недвижимыя имущества и о поручительствѣ, когда совершаются на сум
свыше ста, но не болѣе трехсотъ рублей. Банковскія свидѣтельства, бил
ты, росписки или занесенія,—когда сумма вклада или занесенія сы

трехсотъ, но не болѣе тысячи рублей. Сохранныя росписки, выдаваемыя частными лицами и учрежденіями,—когда стоимость принятаго на сохраненіе имущества свыше трехсотъ, но не болѣе тысячи рублей. Извѣщенія и объявленія, выдаваемыя правительственными установленіями и должностными лицами просителямъ въ отвѣтъ на ихъ просьбы. Паспорты для жительства и переѣздовъ въ Имперіи, выдаваемые иностранцамъ.

Простому **гербовому сбору въ двадцать копѣкъ** за каждый листъ подлежатъ:

Копіи съ прошеній и другихъ бумагъ, подаваемыя въ общія судебныя установленія и въ коммерческіе суды.

Краткія маклерскія записки, составляемыя на основаніи Устава Торговаго, когда сумма документа превышаетъ триста рублей.

Росписки государственныхъ, общественныхъ и частныхъ кредитныхъ установленій, а также производящихъ банкирскія операціи частныхъ конторъ и товариществъ, въ пріемѣ на текущій счетъ денегъ на суммы болѣе трехсотъ рублей, а равно каждое занесеніе, на сумму болѣе трехсотъ рублей, въ выдаваемыя упомянутыми установленіями, конторами и товариществами расчетныя книжки по текущимъ счетамъ.

Билеты, счеты, квитанціи, книжки и т. п. документы абонементнаго характера,—за каждый абонементъ, когда плата за пользованіе какимъ-либо предпріятіемъ или предметомъ (телефономъ, проѣздомъ по желѣзной дорогѣ, мѣстомъ въ театрѣ и т. п.) или стоимость поставляемыхъ предметовъ (журналовъ, газетъ, жизненныхъ припасовъ и т. п.) болѣе пятидесяти рублей за годъ. Если абонементъ заключенъ на срокъ болѣе года, то гербовый сборъ взимается за каждый годъ дѣйствія абонемента.

Билеты, свидѣтельства, росписки или квитанціи въ принятіи періодическихъ взносовъ и т. п. документы, подаваемые членамъ общественныхъ собраній, клубовъ и т. п. учрежденій въ удостовѣреніе ихъ членскихъ правъ или званія,—за каждый документъ.

Простому **гербовому сбору въ пятнадцать копѣкъ** за каждый листъ подлежатъ:

Краткія маклерскія записки, составляемыя на основаніи Устава Торговаго, когда сумма документа свыше двухсотъ, но не болѣе трехсотъ рублей.

Росписки и квитанціи, выдаваемыя по желанію просителей правительственными установленіями и должностными лицами въ принятіи прошеній, денегъ, документовъ и другихъ предметовъ.

Росписки государственныхъ, общественныхъ и частныхъ кредитныхъ установленій, а также производящихъ банкирскія операціи частныхъ конторъ и товариществъ, въ пріемѣ на текущій счетъ денегъ, а равно каждое

занесеніе въ выдаваемыя упомянутыми установленіями, конторами и то
риществами расчетныя книжки по текущимъ счетамъ, когда принимае
на текущій счетъ сумма свыше пятидесяти, но не болѣе трехс
рублей.

Страховые полисы, замѣняющіе ихъ счеты или росписки по страхо
ніямъ, а также сдѣлки,—когда сумма страховой преміи свыше девяти,
не болѣе пятнадцати рублей.

Счеты, составляемые маклерами и браковщиками,—когда сумма к
тажныхъ денегъ не превышаетъ пятнадцати рублей.

Акты на недвижимыя имущества и о поручительствѣ, когда совер
ются на суммы свыше пятидесяти, но не болѣе ста рублей.

Свидѣтельства, билеты, росписки, или занесенія,—когда сумма вкл
или занесенія не болѣе трехсотъ рублей.

Сохранныя росписки, выдаваемыя частными лицами и учрежденіями
когда стоимость принятаго на сохраненіе имущества не болѣе трехс
рублей.

Выписи изъ книги сдѣлокъ волостныхъ и станичныхъ правленій,
книги сельскихъ судовъ Закавказскаго края и изъ актовой книги воло
ныхъ судовъ Прибалтійскихъ губерній, а также засвидѣтельствова
копіи всякаго рода внесенныхъ въ означенныя книги сдѣлокъ,—когда су
этихъ сдѣлокъ свыше двухсотъ рублей.

Заявленія въ общественныя и частныя учрежденія, выпускающія п
центныя бумаги, о переводѣ именныхъ бумагъ на другое лицо или
предъявителя и обратно, или замѣняющія такія заявленія надписи на
мыхъ бумагахъ.

Манифесты, коносаменты и накладныя, подаваемые въ таможни
декларацiяхъ отъ шкиперовъ и фурмановъ; коносаменты при морскихъ
правленіяхъ изъ однихъ русскихъ портовъ въ другіе и заграницу, и накл
ныя на товары и грузы при перевозкахъ сухопутныхъ и водою.

Свидѣтельства всякаго рода на провозъ вина, спирта и табаку и на
ладныя на провозъ сахара.

Довѣренности на полученіе содержанія, наградъ, пенсій и пособій и
правительственныхъ, общественныхъ и сословныхъ или частныхъ учреж
ній, когда сумма, на полученіе коей выдается довѣренность, превыша
пятьдесятъ рублей.

Билеты на жительство иностранцамъ, принадлежащимъ къ экипажа
купеческихъ кораблей, которые зимуютъ въ портовыхъ городахъ Имперіи.

Заборныя книжки на отпускъ въ долгъ или впредь до расчета съѣстныхъ припасовъ и другихъ предметовъ потребленія изъ торговыхъ заведеній съ розничною продажею—за каждыя восемьдесятъ страницъ въ одну восьмую долю листа обыкновенной писчей бумаги, считая неполныя весемьдесятъ страницъ за полныя.

Простому **гербовому сбору въ десять копѣекъ** за каждый листъ подлежатъ:

Страховые полисы, замѣняющіе ихъ счеты или росписки по страхованіямъ, а также сдѣлки,—когда сумма страховой преміи свыше трехъ, но не болѣе десяти рублей.

Довѣренности на полученіе содержанія, наградъ, пенсій и пособій изъ правительственныхъ, общественныхъ сословныхъ или частныхъ учрежденій, когда сумма, на полученіе коей выдается довѣренность, свыше пяти, но не болѣе пятидесяти рублей.

Акты на недвижимыя имущества и о поручительствѣ, когда совершаются на суммы не болѣе пятидесяти рублей.

Акты и документы на сумму не болѣе пятидесяти рублей.

а) По всѣмъ имущественнымъ сдѣлкамъ (въ томъ числѣ и договоры о наймѣ квартиръ и другихъ жилыхъ помѣщеній по квартирнымъ книжкамъ), за исключеніемъ актовъ и документовъ, облагаемыхъ актовымъ сборомъ по статьѣ 57, и по сдѣлкамъ о личномъ наймѣ;

б) О неустойкахъ, когда условія о нихъ излагаются въ формѣ отдѣльнаго договора.

в) По долговымъ обязательствамъ;

г) О передачѣ въ полномъ объемѣ или въ части контрактныхъ обязанностей, составляемыя въ формѣ отдѣльнаго договора, если самая сдѣлка, которою установлены передаваемыя контрактныя обязанности, подлежитъ гербовому сбору, не менѣе десяти копѣекъ.

Выдаваемыя акцизными управленіями залоговыя квитанціи въ обезпеченіе разсрочиваемаго или отсрочиваемаго акциза и свидѣтельства на полученіе изъ казначейства въ кредитъ бандеролей,—когда сіи квитанціи и свидѣтельства выдаются на сумму не болѣе десяти рублей.

Краткія маклерскія записки, составленныя на основаніи Устава Торговаго, на сумму свыше ста рублей, но не болѣе двухсотъ рублей.

Выписи изъ книги сдѣлокъ волостныхъ и станичныхъ правленій, изъ книги сельскихъ судовъ Закавказскаго края и изъ актовой книги волостныхъ судовъ Прибалтійскихъ губерній, а также засвидѣтельствованныя копіи всякаго рода внесенныхъ въ означенныя книги сдѣлокъ, на сумму свыше ста рублей, но не болѣе двухсотъ рублей.

Простому **гербовому сбору въ пять копѣекъ** за каждый листъ подлежа

Счеты, удостовѣряющіе полученіе денегъ, товаровъ или иного имущ
ства; платежныя росписки и т. п. акты и документы, освобождающіе о
выполненія обязательства или удостовѣряющіе исполненіе онаго въ по
номъ составѣ или въ части, и квитанціи, выдаваемыя подрядчикамъ и п
ставщикамъ въ принятіи отъ нихъ припасовъ, матеріаловъ и т. п.,—ког
суммы сихъ актовъ и документовъ составляютъ болѣе пяти рублей и п
томъ эти документы выдаются или по обязательствамъ словеснымъ и
обязательствамъ письменнымъ, но на отдѣльномъ отъ самаго обязате
ства листѣ.

Квитанціи или дубликаты накладныхъ и багажныя квитанціи, выдав
мыя обществами для транспортированія кладей, желѣзными дорогами,
исключая казенныхъ, и пароходчиками пассажирамъ и отправителямъ гр
зовъ, а также дорожныя свидѣтельства, выдаваемыя транспортными об
ствами извозчикамъ,—когда сумма вознагражденія за перевозку грузовъ и
багажа составляетъ болѣе пяти рублей.

Квитанціи заемщиковъ въ полученіи отъ желѣзныхъ дорогъ ссудъ по
залогъ хлѣбныхъ грузовъ, заявленія заемщиковъ о сдачѣ хлѣба на хра
ніе, а также выдаваемыя заемщикамъ копіи съ этихъ заявленій.

Складочныя свидѣтельства товарныхъ складовъ, а также каждая пе
даточная надпись, дѣлаемая на простомъ складочномъ или закладно
свидѣтельствѣ.

Свидѣтельства объ оплодотвореніи домашнихъ животныхъ, когда пла
за сіе не болѣе пяти рублей.

Страховые полисы, замѣняющіе ихъ счеты или росписки по страхо
ніямъ, а также упомянутыя въ томъ же пунктѣ сдѣлки,—когда сумма ст
ховой преміи не болѣе трехъ рублей.

Краткія маклерскія записки, составляемыя на основаніи Устава То
говаго, на сумму не болѣе ста рублей.

Выписки изъ книги сдѣлокъ волостныхъ и станичныхъ правленій, и
книги сельскихъ судовъ Закавказскаго края и изъ актовой книги воло
ныхъ судовъ Прибалтійскихъ губерній, а также засвидѣтельствованныя к
піи всякаго рода внесенныхъ въ означенныя книги сдѣлокъ на сумму свы
пятидесяти рублей, но не болѣе ста рублей.

Акты и документы на сумму не свыше пятидесяти рублей о переда
въ полномъ объемѣ или въ части контрактныхъ обязанностей, составля
мыя въ формѣ отдѣльнаго договора, если самая сдѣлка, которою устано
лены передаваемыя контрактныя обязанности, подлежитъ гербовому сбо
въ пять копѣекъ.

Квитанціи въ принятіи и росписки въ полученіи наложеннаго платежа.

Свидѣтельства на паи или книжки, удостовѣряющія паевые взносы членовъ ссудо-сберегательныхъ товариществъ, кассъ, обществъ бережливости и т. п.

Билеты на вырубку лѣса и на заготовленіе издѣлій изъ казенныхъ лѣсныхъ дачъ на сумму свыше пяти рублей, а при безденежномъ отпускѣ лѣса изъ этихъ дачъ на всякое его количество.

Документы абонементнаго характера,—когда плата за пользованіе предпріятіемъ или предметами, или стоимость поставляемыхъ предметовъ не превышаетъ пятидесяти рублей за годъ

Передаточныя надписи на дубликатахъ накладныхъ, выдаваемыхъ обществами для транспортированія кладей, желѣзными дорогами, не исключая казенныхъ, и пароходчиками (за каждую надпись отдѣльно).

Разборы гербовой бумаги.

ВЕКСЕЛЬНОЙ.

Разборъ бумаги	На сумму актовъ.	Цѣна листа Руб.	К.
1	до . . 50 руб.	—	10
2	„ . . 100 „	—	15
3	„ . . 200 „	—	30
4	„ . . 300 „	—	45
5	„ . . 400 „	—	60
6	„ . . 500 „	—	75
7	„ . . 600 „	—	90
8	„ . . 700 „	1	05
9	„ . . 800 „	1	20
10	„ . . 900 „	1	35
11	„ . . 1000 „	1	50
12	„ . . 1500 „	2	25
13	„ . . 2000 „	3	—
14	„ . . 3000 „	4	50
15	„ . . 4000 „	6	—
16	„ . . 5000 „	7	50
17	„ . . 6000 „	9	—
18	„ . . 7000 „	10	50
19	„ . . 8000 „	12	—
20	„ . . 9000 „	13	50
21	„ . . 10000 „	15	—
22	„ . . 20000 „	30	—
23	„ . . 30000 „	45	—
24	„ . . 40000 „	60	—
25	„ . . 50000 „	75	—

ПРОСТОЙ.

Разборъ бумаги.	Цѣна листа Руб.	К.
1	—	60
2	1	—

АКТОВОЙ.

Разборъ бумаги.	На сумму акта, подлежащаго актовому гербовому сбору. Высш. оклада.	Низш. оклада.	Цѣна л Руб.
1	до 100	до 1000	—
2	„ 200	„ 2000	1
3	„ 300	„ 3000	1
4	„ 400	„ 4000	2
5	„ 500	„ 5000	2
6	„ 600	„ 6000	3
7	„ 700	„ 7000	3
8	„ 800	„ 8000	4
9	„ 900	„ 9000	4
10	„ 1000	„ 10000	5
11	„ 2000	„ 20000	10
12	„ 3000	„ 30000	15
13	„ 4000	„ 40000	20
14	„ 5000	„ 50000	25
15	„ 6000	„ 60000	30
16	„ 7000	„ 70000	35
17	„ 8000	„ 80000	40
18	„ 9000	„ 90000	45
19	„ 10000	„ 100000	50
20	„ 20000	„ 200000	100
21	„ 30000	„ 300000	150
22	„ 40000	„ 400000	200
23	„ 50000	„ 500000	250
24	„ 100000	„ 1000000	500
25	„ 200000	„ 2000000	1000
26	„ 300000	„ 3000000	1500
27	„ 500000	„ 5000000	2500

Государственный промысловый налогъ.

Государственный промысловый налогъ. (Положеніе Высочайше утвержд. 8 іюня 1898 г.). Промысловому налогу подлежатъ: 1) торговыя предпріятія, въ томъ числѣ кредитн. и страхов. предпр., торговое посредничество, всякаго рода подряды и поставки; 2) промышл. предпріятія; фабрично-заводск., въ томъ числѣ горнозаводск., ремесленныя, горныя и перевозочныя, и 3) личныя промысловыя занятія. Государств. промысловый налогъ состоитъ изъ основного и дополнительнаго.

Основной промысловый налогъ уплачивается посредствомъ выбора промысловыхъ свидѣтельствъ всѣми вышеозначенными предпріят., занятія

(исключая указанныхъ въ 6-й ст. полож.). Для опредѣленія размѣра налога мѣстности Имперіи раздѣляются на *классы*, а торговыя и промышленныя предпріятія и личныя промысловыя занятія на *разряды*. Раздѣленіе мѣстностей Имперіи на классы, разряды предпріят. и занятій, а также размѣръ налоговъ основного промысловаго налога, устанавливаются росписаніями и вѣдомостями, которыя приведены ниже. Эти росписанія и вѣдомости подлежатъ пересмотру законодательн. порядкомъ, чрезъ каждыя 5 лѣтъ. Если мѣстность переводится изъ высшихъ классовъ въ низшіе, для платежа основного налога, то онъ вводится въ дѣйствіе 1-го января слѣдующаго за опубликованіемъ года.

Дополнительный промысловый налогъ взимается: 1) съ акціонерн. и др. предпріятій, обязанныхъ публичною отчетностью (а равно съ предпріят., подлежащихъ раскладочному сбору), товарищест. полныя и на вѣрѣ, а также торговыя предпріятія 1 разр. и промышлен. 1, 2 и 3 разр., если они докажутъ размѣръ своихъ основн. капиталовъ и будутъ представлять правильные отчеты въ видѣ: а) налога съ капитала и б) проц. сб. съ прибыли; 2) съ проч. предпріятій, не изъятыхъ отъ дополнительнаго налога, въ видѣ: а) раскладочн. сбора и б) проц. сбора съ прибыли, превышающей увеличенный въ тридцать разъ окладъ основн. промыслов. налога, уплаченнаго за продажу или личное промысловое занятіе.

Государственному промысловому налогу не подлежатъ предпріятія казны, кабинетскія, дух. вѣдом., ученыхъ общ., благотворит. общ., вспомогательныя финансовыя учрежд., лечебныя заведенія, учебныя завед., библіотек., кабинеты для чтенія, музеи, театры и друг. публичныя зрѣлища, издательство всякаго рода и т. п.

Для *разсмотрѣнія жалобъ* на постановленія казен. палатъ и общихъ ихъ присутствій по дѣламъ о государ. промыслов. налогѣ образуются губернскія или областныя по промысловому налогу присутствія; жалобы приносятся въ мѣсячный срокъ. Промысловыя свидѣтельства д. б. выбираемы на каждое отдѣльное торговое или промышленное заведеніе, на каждое отдѣльное паровое судно, а также на кажд. отдѣльный промыселъ или отдѣльное личное промысловое занятіе, за исключеніемъ заведеній и личныхъ промысловыхъ занятій, не подлежащихъ государственному промысловому налогу; послѣднія ежегодно должны брать безплатный промыслов. билетъ.

1. Налогъ съ капитала съ обязанныхъ публичною отчетностью предпріятій, чистая прибыль коихъ не превышаетъ трехъ процентовъ на ихъ основной капиталъ, уплачивается въ размѣрѣ *пятнадцати* копѣекъ, а съ прочихъ въ размѣрѣ *двадцати* коп. съ каждой сотни рублей основного капитала предпріятія.

2. Предпріятія, обязанныя публичною отчетностью, чистая прибыль коихъ превышаетъ три процента на ихъ основной капиталъ, уплачиваютъ, сверхъ основного промысловаго налога и налога съ капитала, процентный сборъ съ прибыли въ слѣдующихъ размѣрахъ:

а) получившія чистую прибыль:

свыше	3%	до	4%	.	.	3%	свыше	12%	до	13%	.	.	8½
»	4%	»	5%	.	.	4%	»	13%	»	14%	.	.	9
»	5%	»	6%	.	.	4½%	»	14%	»	15%	.	.	9½
»	6%	»	7%	.	.	5%	»	15%	»	16%	.	.	10
»	7%	»	8%	.	.	5½%	»	16%	»	17%	.	.	11
»	8%	»	9%	.	.	5¾%	»	17%	»	18%	.	.	12
»	9%	»	10%	.	.	6%	»	18%	»	19%	.	.	13
»	10%	»	11%	.	.	7½%	»	19%	»	20%	.	.	14
»	11%	»	12%	.	.	8%							

б) получившія чистую прибыль свыше 20% на ихъ основной капита 14% со всей суммы полученной на него чистой прибыли и, сверхъ то еще 10% съ этой суммы чистой прибыли, которая превышаетъ 20% означенный капиталъ.

3. Процентный сборъ съ предпріятій, не обязанныхъ публичной отче ностью, взимается съ той части исчисленной для обложенія раскладочны сборомъ прибыли, которая превышаетъ увеличенный въ двадцать разъ о ладъ основного промысловаго налога, уплаченнаго за данное предпріят или личное промысловое занятіе въ размѣрѣ одного рубля съ кажды двадцати рублей этого излишка прибыли.

Торговыя и промышленныя предпріятія, не поименованныя въ стат 460 устава о прямыхъ налогахъ, въ томъ числѣ всякаго рода неизъяты отъ основного промысловаго налога казенныя предпріятія, а также личны промысловыя занятія подлежатъ, сверхъ основного промысловаго налог платежу раскладочнаго сбора, за изъятіями, означенными въ статья 484—486 устава о прямыхъ налогахъ.

Отъ платежа раскладочнаго сбора освобождаются:

а) Всѣ вновь возникшія предпріятія, коимъ къ 1-му апрѣля не исте годичный срокъ со дня ихъ открытія.

б) Торговыя предпріятія четвертаго и пятаго разрядовъ, промышле ныя предпріятія седьмого и восьмого разрядовъ и пароходныя предпріят съ общею площадью нагрѣва паровыхъ котловъ, не превышающей 3 квадр. футовъ.

в) Предпріятія, прибыль коихъ по всѣмъ торговымъ и промышле нымъ заведеніямъ или дѣйствіямъ одного лица въ предѣлахъ одного пода ного участка не превышаетъ: въ столицахъ –300 рублей, въ мѣстностях I класса—250 рублей, II класса 200 руб., III класса—150 руб., IV класса 100 руб., а также пароходныя предпріятія, прибыль коихъ не превышае 200 руб.

г) Экспедиторы при таможняхъ, биржевые маклеры и биржевые нота ріусы, прибыль коихъ не превышаетъ двойного размѣра основного промы словаго налога, уплаченнаго за занятіе ихъ промысломъ.

По каждому торговому предпріятію перваго и второго разрядовъ или промышленному предпріятію первыхъ пяти разрядовъ, а равно по каждому находящемуся въ столицахъ и мѣстностяхъ первыхъ трехъ классовъ торговому предпріятію третьяго разряда и промышленному предпріятію шестого разряда, должно быть подаваемо ежегодно, не позже перваго апрѣля, въ подлежащее Раскладочное Присутствіе заявленіе по установленной формѣ, въ которомъ означается: 1) званіе, имя отчество и фамилія лица, на имя коего выдано выбранное для заведенія промысловое свидѣтельство; 2) мѣстожительство его; 3) родъ и мѣстонахожденіе каждаго принадлежащаго ему въ предѣлахъ податного участка торговаго или промышленнаго заведенія и складочнаго помѣщенія; 4) признаки указывающіе на размѣръ торговли и другихъ промысловъ; 5) оборотъ по каждому заведенію или отдѣльному промыслу за послѣдній истекшій годъ, со включеніемъ оборотовъ по ярмарочной торговлѣ, а также по подрядамъ и поставкамъ и 6) по желанію заявителя полученная имъ по каждому заведенію за тотъ же годъ дѣйствительная прибыль съ объясненіемъ обстоятельствъ, вліявшихъ на увеличеніе или уменьшеніе ея противъ предыдущаго года.

Для подлежащихъ раскладочному сбору предпріятій, которыя не представятъ указанныхъ заявленій или не обязаны представить сіи заявленія, упомянутыя въ нихъ свѣдѣнія собираются должностными лицами податного надзора, при участіи членовъ изъ плательщиковъ въ Раскладочныхъ Присутствіяхъ.

По провѣркѣ заявленій плательщиковъ и установленіи оборотовъ по каждому отдѣльному торговому и промышленному заведенію или промыслу, за предыдущій годъ, Раскладочное Присутствіе опредѣляетъ прибыль заведенія или промысла, подлежащую обложенію раскладочныхъ сборовъ.

Для плательщиковъ, которые представятъ въ Раскладочное Присутствіе торговыя книги или засвидѣтельствованныя у Нотаріуса выписи изъ торговыхъ книгъ, могущія служить для опредѣленія дѣйствительно полученной ими прибыли, и заявятъ при семъ о своемъ согласіи на повѣрку означенныхъ выписей по подлиннымъ торговымъ книгамъ, основаніемъ для исчисленія причитающагося съ предпріятія размѣра раскладочнаго сбора служитъ дѣйствительно полученная прибыль, провѣренная, въ случаѣ надобности, предсѣдателемъ Раскладочнаго Присутствія (ст. 498).

Для плательщиковъ, которые не подчинятся правиламъ, означеннымъ въ 498 ст., или представятъ торговыя книги или выписи, которыя по провѣркѣ оныхъ, будутъ признаны Раскладочнымъ Присутствіемъ недостаточными для опредѣленія дѣйствительно полученной прибыли, основаніемъ для исчисленія причитающагося съ предпріятіи размѣра раскладочнаго сбора служитъ установленный оборотъ предпріятія за истекшій годъ и процентъ средней прибыльности съ оборота, опредѣленный для данной группы предпріятій.

По окончаніи раскладки плательщики извѣщаются предсѣдателемъ Раскладочнаго Присутствія: 1) о предположенной по каждому заведенію или

отдѣльному промыслу суммѣ прибыли и 2) о предположенномъ окладѣ складочнаго сбора. Въ извѣщеніяхъ сихъ долженъ быть указанъ и по докъ подачи на нихъ возраженій.

Извѣщенія плательщикамъ должны быть вручены полиціей въ де недѣльный срокъ.

О времени разсылки извѣщеній Казенная Палата публикуетъ въ мѣ ныхъ губернскихъ вѣдомостяхъ. Въ теченіе мѣсяца со дня публикаціи п тельщики раскладочнаго сбора могутъ представлять въ Раскладочное П сутствіе свои возраженія, подкрѣпляя ихъ, если признаютъ нужнымъ, т говыми книгами и другими, не подлежащими сомнѣнію, документальны данными для опредѣленія дѣйствительно полученной ими прибыли, кото въ этомъ случаѣ и служитъ основаніемъ для исчисленія размѣра раскла наго сбора.

По разсмотрѣніи поданныхъ плательщиками возраженій, Раскладоч Присутствіе постановляетъ по каждому изъ нихъ заключеніе, а зат представляетъ раскладку, вмѣстѣ съ поступленными на оную возраженія и отдѣльными мнѣніями лицъ, принимавшихъ участіе въ занятіяхъ При ствія, на утвержденіе Общаго Присутствія Казенной Палаты по принадл ности. По каждому изъ поданныхъ возраженій Общее (или Особое) При ствіе Казенной Палаты постановляетъ свое опредѣленіе, измѣняя, въ слу надобности, исчисленіе прибыли и размѣръ причитающагося съ предпрія или личнаго промысловаго занятія раскладочнаго сбора, а также испра въ чемъ слѣдуетъ раскладку.

Раскладочный сборъ вносится въ подлежащія казначейства не по 1 октября каждаго года.

4, Указанныя въ пунктахъ 1 и 2 статьи 517 устава о прямыхъ на гахъ, изд. 1903 года, предпріятія подлежатъ платежу процентнаго сбора прибыли.

5. Для лицъ, входящихъ по избранію или найму въ составъ правле совѣтовъ, учетныхъ и наблюдательныхъ комитетовъ и ревизіонныхъ ком сій въ предпріятіяхъ, указанныхъ въ статьѣ 460 и въ пунктахъ 39, 4 41 статьи 371 устава о прямыхъ налогахъ, изд. 1903 года, если сіи посл нія обязаны публичною отчетностью, и для управляющихъ сими предпріятія ихъ товарищей и уполномоченныхъ, а равно для всѣхъ прочихъ лицъ, состоятъ на службѣ въ предпріятіяхъ, указанныхъ въ той же статьѣ 4 и по роду исполняемыхъ ими обязанностей относятся къ лицамъ, указ нымъ въ разрядахъ IV—VII вѣдомости V, приложенной къ статьѣ 368 ус ва о прямыхъ налогахъ, изд. 1903 г., размѣръ основного промысловаго лога на личныя промысловыя занятія исчисляется по совокупности получа маго означенными лицами, въ теченіе года жалованья, всякаго рода дене наго вознагражденія во всѣхъ предпріятіяхъ, на службѣ коихъ они сост ятъ, и взимается за каждые сто рублей вознагражденія въ слѣдующи размѣрахъ;

При вознагражденіи въ суммѣ до	1.000	. . . . .		1%
свыше	1.000	до	3.000	. 2%
„	3.000	„	5.000	. 3%
„	5.000	„	10.000	. 4%
„	10.000	„	15.000	. 5%
„	15.000	„	20.000	. 6%
„	20.000	„	. . . .	7%

Желающій взять на свое имя сословное купеческое свидѣтельство (свод. закон. т. IX. изд. 1899 г., зак. сост., ст. 533) уплачиваетъ за оное въ доходъ государственнаго казначейства въ годъ: по первой гильдіи *семьдесятъ пять* руб., а по второй—*тридцать* рублей, независимо отъ уплаты мѣстныхъ сборовъ, установленныхъ на сословныя, купеческія и общественныя надобности.

Платежу % сбора съ прибыли, сверхъ раскладочнаго сбора, подлежатъ всѣ предпріятія и занятія, облагаемыя симъ сборомъ, кромѣ слѣдующихъ: 1) оптовые склады вина и спирта, а также фабрикъ и заводовъ, выдѣлывающихъ оплачиваемые акцизомъ продукты; 2) торговыя предпріятія III разр. и промышл. предпріятія VI разр. въ мѣстностяхъ 4-го класса и 3) предпріятія и личныя промысловыя занятія освобожденныя отъ платежа раскладочнаго сбора. Процентный сборъ взимается въ размѣрѣ 1 руб. съ каждымъ 20 руб. излишка прибыли (увеличенный въ 20 разъ окладъ основного промысловаго налога), при чемъ сумма менѣе 20 рублей въ расчетъ не принимается.

Оклады основн. промысловаго налога на торговыя и пром. предпріятія.

СВИДѢТЕЛЬСТВА.	ОКЛАДЫ НАЛОГА					
	Повсемѣстно.	Въ столицахъ.	Въ мѣстностяхъ. I класса.	II класса.	III класса.	IV класса.
	РУБЛИ.					
I. Для торговыхъ предпріятій.						
I разряда:						
1) на торгов. зав. . .	500	—	—	—	—	—
2) на складочн. къ нимъ помѣщен.	30	—	—	—	—	—
II разряда:						
1) на торгов. зав. . .	—	150	125	100	75	50
2) на складочн. къ нимъ помѣщен.	—	25	20	15	12	10
III разряда:						
1) на торгов. зав. . .	—	30	25	20	15	10
2) на складочн къ нимъ помѣщен.	—	6	5	4	3	2
IV разряда:						
1) на торгов. зав. . .	—	12	10	8	6	4
V разряда:						
1) на развозн. торгов. .	20	—	—	—	—	—
2) на разносный торгъ .	6	—	—	—	—	—

II. Для пром. предпр., кромѣ упомянутыхъ.						
I разряда . . .	1500	—	—	—	—	—
II „ . . .	1000	—	—	—	—	—
III „ . . .	500	—	—	—	—	—
IV „ . . .	150	—	—	—	—	—
V „ . . .	50	—	—	—	—	—
VI „ . . .	—	30	25	20	15	10
VII „ . . .	—	15	12	10	7	5
VIII „ . . .	—	6	5	4	3	2

III. Для ярмарочной торговли.

На ярмаркахъ	Для оптовой торговли.	Для розничной торговли.
I класса (нижнегород.)	100 р.	25 р.
II „ (свыше 21 дня)	50 „	13 „
III „ (отъ 15 до 21 дня)	40 „	10 „

IV. Для паровыхъ судовъ.

Повсемѣстно съ кажд. квадрат. фут. площади нагрѣва паровыхъ котловъ 7 к.

Примѣчаніе. При исчисленіи налога дробныя части квадр. фута отбрасываются.

Промысловый налогъ.

Оклады основного промысловаго налога на личныя пром. занят

I. Лица, входящія въ составъ правл., совѣт. учетныхъ и наблюдате
ныхъ комитетовъ и ревизіон. комис., какъ напримѣръ, предсѣдат., дирек
ра, управляющ., члены и т. п. въ предпріятіяхъ, обязанныхъ публичною
четностью, а равно управляющ. означен. предпріятіями, ихъ товар. и ул
номочен.: за каждые сто р. вознагражденія 2 р. II. Экспедиторы, не сод
жащіе особыхъ конторъ и приказчиковъ, а занимающ. лично, за свой сче
очисткою на таможняхъ пошлинами товаровъ, получаемыхъ изъ за грани
на имя друг. лицъ: 1) при главн. складочн. таможн. 1 клас., С.-Петербу
сухопутн., Вержболов., Алекс. Сосновиц. и Границ., а также Иркутск. 150 р
2) при проч. таможн. 1 клас., расположен. при желѣзн. дор., а так
Астраханск. 125 р.; 3) при остальн. таможняхъ 1 клас 100 р.; 4) при
можн. II и III кл. и таможн. заставахъ 75 р., III Биржев. маклеры и бирж
нотаріусы: 1) на бирж. С.-Петербург. и Москов. 150 р ; 2) на бирж.: Варша
Кіевск., Либавской, Одесск., Рижск. и Ростовск. (на Дону) 100 р.; 3)
всѣхъ прочихъ биржахъ 75 р. Инспекторы и агенты страхов. общ. парох
ныхъ и друг. транспорт. предпріят., а также кредитныхъ учрежденій, п
изводящ. операціи безъ содержанія особыхъ конторъ или отдѣл., а ра
всякаго рода и наименованія торгов. посредники, занимающ. своимъ п
мысломъ безъ содержанія особыхъ заведен.: 1) въ столицахъ 35 р.; 2)
мѣстностяхъ I кл. 25 руб.; 3) въ мѣстностяхъ II кл. 20 р.; 4) въ мѣст
стяхъ III и IV кл. 10 р.: 5) Приказчики I клас. и вообще лица, завѣдывак
на правахъ приказч., подлежащими платежу государствен. промыслов.,
лога торгов. или промышлен. предпріятіями, либо отдѣльными отрасля
или частями оныхъ: 1) I разряда торгов. предпріят. и I, II и III разряд
промышлен. предпріят. 35 р ; 2) II разр. торг. предп. и IV разр. промы
предпріятій: а) въ столицахъ и мѣстностяхъ I кл. 25 р., б) въ мѣстност
II, III и IV кл. 20 р., 3) III разр. торгов. предпріят.; а) въ столицахъ
мѣстност. I кл. 10 р., б) въ мѣстностяхъ II, III и IV кл. 6 р., 4) VII и
разр. промышлен. предпріятія: а) въ столицахъ и мѣстностяхъ I кл. 6 р
б) въ мѣстн. II, III и IV кл. 4 р. 6) Странствующіе приказчики (комми-в
жеры), производящіе закупки товаровъ или принимающіе заказы и торг
щіе по образцамъ за счетъ своихъ довѣрителей 50 руб. 7) Приказч
II класса, не завѣд. самостоятельно торговыми и промышлен. предпр
либо отдѣльными отраслями или частями оныхъ, а состоящіе помощника
хозяевъ или приказчиковъ I кл. въ возрастѣ старше 17 лѣтъ; а) I ра
торг. предп. и I, II и III разр. промышл. предпр.—повсемѣстно 6 р., б) II ра
торговыхъ предпріятій и IV и V разр. промышленныхъ предпріятій, пов
мѣстно 4 руб.

**Роспись товаровъ, торговля коими дозволяется безъ платежа госуд
ственнаго промысловаго налога, въ разносъ и со всякаго рода пер
вижныхъ и переносныхъ помѣщеній, а по промысловымъ свидѣтельства
для торговыхъ предпріятій четвертаго разряда и изъ постоянныхъ
большихъ помѣщеній.**

1. Всякаго рода сельско-хозяйственныя произведенія: скотъ, пти
дрова, уголь, лѣсъ, камень, глина и прочіе строительные матеріалы.

2. Печеный хлѣбъ, соль, мясо, рыба, фрукты, овощи, зелень и другіе съѣстные припасы въ сыромъ или изготовленномъ для потребленія видѣ, а также квасъ, сбитень, мороженое и простонародныя лакомства.

3. Издѣлія кустарнаго и домашняго производства, за исключеніемъ издѣлій золотыхъ, серебряныхъ и драгоцѣнныхъ камней.

4. Простонародная одежда и обувь, вязаный и валяный товаръ, а также шерстяные и бумажные платки и косынки.

5. Мелкій простонародный галантерейный товаръ и дѣтскія игрушки.

6. Подержаная домашняя утварь, старое желѣзо въ ломи, битое стекло, тряпье и кости.

7. Серпы, косы, лопаты, топоры и прочіе ручные сельско-хозяйственные инструменты.

8. Смола, деготь, рогожи, мочало, лыко, щетина, пухъ, перья, мыло и губки.

9. Зажигательныя спички, трутъ и огниво.

10. Цвѣты, растенія и пѣвчія птицы.

11. Газеты, книги и другія произведенія печати, а также картины.

Законъ о мѣрахъ и вѣсахъ.

Общій надзоръ за мѣрами и вѣсами возложенъ на Главную Палату мѣръ и вѣсовъ, къ вѣдѣнію которой, между прочимъ, отнесена вывѣрка всякихъ измѣрителей (температуры, электрической энергіи, хлѣбнаго вѣса, водопроводныхъ счетчиковъ и т. п.).

Для вывѣрки и клейменія торговыхъ мѣръ и вѣсовъ учреждены повѣрочныя палатки въ различныхъ, по опредѣленію министерства финансовъ, раіонахъ, состоящія изъ повѣрителей, выдержавшихъ спеціальное испытаніе.

Законные вѣсы должны имѣть равноплечныя коромысла съ явственнымъ обозначеніемъ предѣльной высшей нагрузки (вновь изготовляемые съ мѣдной пробкой для клейменія повѣрителя). Безмѣны допускаются для разносчиковъ и лишь съ неравноплечными рычагами съ подвижной гирей. Пружинные вѣсы не допускаются. Законныя линейныя мѣры—сажень, аршинъ, футъ (остальныя вывѣркѣ не подлежатъ, слѣдов., незаконны)—должны быть металлическія и деревянныя съ маталлическими наконечниками прямоугольные бруски съ отчетливыми дѣленіями. Законныя мѣры сыпучихъ тѣлъ должны быть цилиндры съ діаметромъ, равнымъ высотѣ, или кубы металлическіе или деревянные съ обозначеніемъ емкости снаружи. Всѣ мѣры и вѣсы, примѣняемые въ торговлѣ и промышленности, должны быть снабжены установленнымъ повѣрительнымъ клеймомъ и не содержать погрѣш-

ности, болѣе допускаемой закономъ. Мѣры и вѣсы, изготовленные съ ступленіемъ отъ правилъ, клейменію не подлежатъ.

Незаконными мѣрами считаются такія, погрѣшность коихъ превосходитъ: для пудовыхъ гирь—3 зол. на пудъ, для фунтовыхъ гирь—10 до на фунтъ, для меньшихъ гирь—1 долю на золотникъ; для вѣсовъ—въ раза менѣе, чѣмъ для гирь высшей нагрузки; для линейныхъ мѣръ де вянныхъ—1 линію на аршинъ и металлическихъ—5 точекъ на аршинъ; подраздѣленій—въ два раза болѣе всей длины линейной мѣры; для мѣ сыпучихъ тѣлъ и мѣръ жидкостей—одной сотой мѣры.

Вновь изготовляемые мѣры и вѣсы владѣльцы должны доставлять квитанціями о взносѣ въ казначейство сбора за клейменіе въ повѣрочн палатки, выдающія росписки съ обозначеніемъ срока вывѣрки.

Наблюденіе за примѣненіемъ въ торговлѣ лишь клейменныхъ мѣ и судебное по сему преслѣдованіе возложены на мѣстную полицію и мѣ ные органы промысловаго надзора. Кромѣ того, каждое оффиціальное режденіе или лицо должны соблюдать правила Положенія по-скольку нихъ касаться можетъ.

Торговыя мѣры подлежатъ чрезъ каждые три года повторительной вѣркѣ и клейменію. Для удостовѣренія, не употребляются ли мѣры и вѣ не клейменые надлежащимъ образомъ, начальникъ губерніи, Казенныя П латы, городскія общественныя управленія могутъ назначать внезапныя визіи съ правомъ входа ревизующему во всякія помѣщенія, въ чемъ по ція оказываетъ содѣйствіе. Однако ревизіи не должны препятствовать п изводству торговли и промысловъ.

Виновные въ нарушеніи постановленій о мѣрахъ и вѣсахъ карают законами уголовными.

Такса за вывѣрку мѣръ и вѣсовъ въ повѣрочныхъ палатках

Мѣры вѣса.

За пудовыя гири съ пуда . .	— р. 15 к.
„ гири въ 20, 10 и 5 фун. съ гири	— „ 10 „
„ гири въ 3, 2 и 1 фун. съ гири	„ 5 „
„ гири менѣе 1 ф. съ гири.	— „ 3 „
„ вѣсы равноплечные съ чашками, поднимающіе до 5 фун.	— „ 20 „
„ вѣсы равноплечные съ чашками, поднимающіе отъ 5 ф. до 5 п. . .	— „ 50 „
„ вѣсы равноплечные съ чашками, поднимающіе отъ 5 п. до 20 п. . .	1 „ 50 „
„ вѣсы равноплеч. съ чашками, подним. болѣе 20 п., за каждые 10 п.	1 „ — „

Линейныя мѣры.

За сажень съ дѣленіями на верш. и дюймы . . .	— р. 40
„ аршинъ съ дѣл. на верш. и дюймы.	— „ 10
„ футъ съ дѣлен. на верш. и дюймы.	— „ 5
За землемѣрныя цѣпи и ленты, съ дѣлен. на саж. въ 1 саж.	1 р. —
„ ленточныя, складныя и брусковыя нарѣзныя линейныя мѣры съ дѣленіями:	
до 16 на аршинъ съ 1 арш.	— „ 20
за каждое дѣленіе сверхъ 16 . . .	1 „ —

Мѣры сыпучихъ тѣлъ.

За мѣры, вмѣстимостью отъ 1 четверти до 1 четверика:
четверика . . . . — р. 30 к.
менѣе четверика до гарнца . . . . . — „ 10 „

Мѣры питейныя.

За ведро, полуведро и четверть ведра по . . . — р. 25 к.
„ штофъ и бутылку по . . — „ 15 „
„ 1/10 и меньшія доли вед. съ мѣры . . . . . — „ 10 „

За вывѣрку вѣсовъ съ верхними чашками и двойнымъ коромысломъ и вѣсовъ десятичныхъ, сотенныхъ и т. п., поднимающихъ до 20 пудовъ, сборъ назначенъ въ 2 раза большій, чѣмъ за вѣсы съ равноплечными коромыслами и подвѣсными чашками, а для гирь къ онымъ, отвѣчающимъ вѣсу не менѣе одного пуда, по 5 коп. съ каждыхъ 5 фунтовъ, коимъ они соотвѣтствуютъ.

Сравнительныя таблицы монетъ, мѣръ и вѣсовъ.

Монеты.

	Россія. Металл. руб.	Россія. Металл. коп.	Германія. Марк.	Германія. Пфен.	Франція. Франк.	Франція. Сант.	Англ. Шилл.
Австралія 1 фунтъ стерлинговъ по 20 шилл. по 12 пенсовъ	6	30½	20	43	25	22 1/6	20
Австро-Венгрія 1 гульденъ по 100 крейцеровъ. Золота.	—	62½	2	2½	2	50	1
Кредитные билеты по курсу.							
Аргентинская республика 1 песо фуерте по 100 центаво.	1	20	3	87 1/3	4	78 1/3	3
1 песо національ по 100 центаво	1	25	4	5	5	—	3
Кредитные билеты по курсу.							
Бельгія 1 франкъ по 100 сантимовъ.	—	25	—	81	1	—	—
Болгарія 1 лева по 100 стотинговъ. Золото.	—	25	—	81	1	—	—
Серебряная монета ниже въ цѣнѣ.							
Бразилія 1 мельреисъ по 1000 реисъ, 1 конто по 1000 мильр.	—	71	2	29¼	2	83	2
Кредитные билеты по курсу.							
Великобританія 1 фунтъ стерлинговъ по 20 шилл. по 12 пенсъ	6	30 1/2	20	43	25	22 1/6	20
1 шиллингъ по 12 пенсъ	—	31 1/2	1	23 20	1	26 1/10	—
Германія 1 марка по 100 пфениговъ.	—	30 7/8	1	—	1	23 1/2	—
Греція 1 драхма по 100 лепта	—	25	—	81	1	—	—
Кредитные билеты по курсу.							
Данія 1 крона по 100 еръ (oere)	—	34¾	1	12½	1	38 7/8	1
Размѣнная монета ниже въ цѣнѣ.							
Египетъ 1 піастръ по 100 пара. 1 фунтъ по 100 піастр. Золото	—	6¼	—	21	—	26	—
Серебряная монета ниже въ цѣнѣ.							
Индія и Цейлонъ 1 рупія по 16 аннасъ по 12 піесъ 1 Лакъ=100000 рупій.	—	59	1	92	2	37	1
Испанія 1 песета по 100 центимо (céntimo).	—	25	—	81	1	—	—
Италія 1 лира по 100 центезимо	—	25	—	81	1	—	—
Китай серебро и золото по вѣсу (таель) 100 гайквинъ таель=111,4 шангай — или 100 амой—или 105 тіентсинъ таель и т. д. 1 гайквинъ таель серебра номинально 6⅔ маркъ, дѣйствительно по курсу 4⅗ маркъ. Единственная (размѣнная) монета—кэшъ (приблизительно 1000 кэшъ на 1 таель серебра).							
Лихтенштейнъ 1 гульденъ по 100 крейцеръ.	—	62 1/2	2	2½	2	50	1
Люксембургъ 1 франкъ по 100 сантимовъ.	—	25	—	81	1	—	—
Мексика 1 песо по 100 пентаво (серебро) номинально	1	37	4	40	5	43	1
Нидерланды 1 гульденъ по 100 центъ	—	52 1/2	1	70 1/10	2	10	1
Норвегія 1 крона по 100 еръ (oere)	—	34¾	1	12½	1	38 7/8	1
Персія 1 томанъ по 10 новыхъ кронъ, по 10 сенаръ	2	50	8	10	10	—	7
по 10 бисти, по 10 динаръ							
1 рупія серебра.	—	51	1	63	1	97½	1
Перу 1 соль по 10 динеро по 10 центаво.	1	25	4	5	5	—	3
Кредитные билеты по курсу (1 соль= =20 пфен. приблиз.).							

Монеты.

	Россія.		Германія.		Франція.		Англія.	
	Металл.		Марк.	Пфен.	Франк.	Сант.	Шилл.	Пенсъ
	руб.	коп.						
Португалія 1 мильреисъ по 1000 реисъ .	1	40	4	53½	5	60	4	5¼
Россія 1 рубль по 100 копѣекъ	1	—	3	24	4	—	—	38
Кредитные билеты по курсу.								
Финляндія 1 марка по 100 пенни	—	25	—	81	1	—	—	9½
Хива и Бухара 1 тилла (золота) по 21 танга (серебра) по 44 нулли (мѣди) . . .	3	69	11	90	14	70	11	8
Румынія 1 леу по 100 банни. Золото . .	—	25	—	81	1	—	—	9½
Серебряная (размѣнная) монета приблизит. 10% ниже въ цѣнѣ.								
Кредитные билеты по курсу.								
Сербія 1 динаръ по 100 пара	—	25	—	81	1	—	—	9½
Размѣнная монета приблиз. 10% ниже въ цѣнѣ.								
Соед. Штаты Сѣверной Америки 1 долларъ по 100 центъ	1	29⅗	4	19⅕	5	18½	4	1⅓
Турція 1 піастръ по 40 пара, по 3 асперъ Золото 1 турецкій фунтъ=100 піастръ	—	5½	—	18⅘	—	23	—	2¼
Серебряная монета ниже въ цѣнѣ (по курсу).								
Франція 1 франкъ по 100 сантимовъ . .	—	25	—	81	1	—	—	9½
Швеція 1 крона по 100 еръ (oere) . . .	—	34¾	1	12½	1	38⅘	1	1⅕
Швейцарія 1 франкъ по 100 сантимовъ (раппенъ)	—	25	—	81	1	—	4	9½
Японія 1 іенъ (золота) по 100 сенъ . . .	1	28⅘	4	37	5	39	—	3⅓
Серебряная монета ниже въ цѣнѣ.								

Вѣса русскіе и иностранные.

1) Русскій медицинскій вѣсъ.

1 фуртъ (Libra ф.)=12 унцій=96 др.=288 скр.=5760 гр.
1 унція (Uncia унц.)=8 драхмъ=24 скр.=480 гр.
1 драхма (Drachma др.) 3 скр.=60 гр.
1 скрупулъ (Scrupulum скр.) 20 гранамъ (gr. XX),

2) Русскій торговый вѣсъ.

1 берковецъ=10 пуд., 1 пудъ=40 фунт., 1 фунтъ=32 лота=96 зол.=9216 дол.
1 лотъ=3 зол., 1 золотникъ=96 дол.

1 фунтъ равняется по вѣсу 25,01893 куб. дюйм. воды при 13¹/₂₀.

3) Десятичный вѣсъ, принятый въ Австріи, Бельгіи, Германіи, Испаніи, Италіи, Нидерландахъ, Швеціи и Швейцаріи.

За 1 принятъ граммъ=вѣсу 1 куб. цент. перегн. воды при 4° Ц.
10 граммовъ =1 декаграм. 100 грам. =1 гектограмму.
1000 граммовъ =1 килограм.; ¹/₁₀ грамма=1 дециграмму = 0,1.
100 килогрм. =1 квинталю, ¹/₁₀₀ „ =1 центиграмму=0,01.

1000 „ =1 тоннѣ; $^1/_{1000}$ „ =1 миллиграмму=0,001.
1 доля =44,43324 миллигр. 1 миллигр. 0,022505675 дол.
1 золотн.=4.42655908 грам. 1 центигр. =0,225056750 „
1 лотъ =12,7967724 „ 1 граммъ =22,5056750 „
1 фунтъ =409,4967 „ 1 килогр. =2 ф. 43 зол. $41^2/_3$ дол.
1 пудъ =16,3799 килогр.; 50 килогр. (центнеръ)=3 п. 2 ф. 10 золот.

Переводъ десятичн. вѣса на торг. и обратно.

00.1	грамм.	=	—	—	0.225	дол.	1 доля	= 0.044433 гра
0.05	„	=	—	—	1.125	„	3 доли	= 0.133299 „
0.1	„	=	—	—	2.250	„	5 долей.	= 0.22116 „
0.5	„	=	—	—	11.253	„	8 „	= 0.3555 „
1	„	=	—	—	22.505	„	48 „	= 2.1328 „
2	„	=	—	—	45.011	„	72 „	= 3.1992 „
3	„	=	—	—	66.517	„	1 золот.	= 4.26559 „
4	„	=	—	—	90.023	„	2 „	= 8.53118 „
5	„	=	—	1 зол.	16.528	„	1 лотъ	= 12.79677 „
10	„	=	—	2 „	33.057	„	3 лота	= 38.39031 „
25	„	=	—	5 „	82.642	„	5 лотъ	= 63.98386 „
50	„	=	—	11 „	69.284	„	16 „	= 204.7484 „
100	„	=	—	23 „	42.568	„	24 лота	= 307.1226 „
200	„	=	—	46 „	85.135	„	1 фунтъ	= 409.49673 „
300	„	=	—	70 „	31.703	„	5 фунт.	= 2.04748 кило
500	„	=	1 ф.	21 „	20.838	„	10 „	= 4.09496 „
1	килогр.	=	2 „	42 „	41.675	„	20 „	= 8.18993 „
50	„	(центн.)=3 пуд. 2 ф. 10 зол.					1 пудъ	= 16.37987 „

Таблица для сравненія вѣсовъ.

Килогр.	Метрическ. тонны.	Русскіе Фунты.	Русскіе Пуды.	Англійскіе Фунты.	Англійскіе Тонн.
1	0.001	2.44190	0 06105	2.20461	0.000
1000	1	2441.90	61.0475	2204.61	0.984
0.40952	0.00041	1	0.025	0.90283	0.000
16.3808	0.01638	40	1	36. 1130	0.016
0.45360	0.000454	1.10763	0.02769	1	0.000
1026,06	1.01606	2481.09	62.0275	2240	

Линейныя мѣры русскія и иностранныя.

Русская линейная мѣра.

1 русская миля=7 верстамъ.
1 верста=500 саженъ=1066,780 метра.
1 сажень=7 футъ=3 арш.=2,1335 метра.
1 аршинъ=16 вершк.=28 дюйм.=0.71118 м
1 футъ=12 дюйм.=0.42857 арш.=0.030479 м.
1 вершокъ=$1^3/_4$ дюйм.=$17^1/_2$ лин.=004444 м.
1 дюймъ=10 линій=0.57142 вершка=0.02539 м.

линія=10 точкамъ.
миля морская (узелъ)=10 кабельт.=1000 морскихъ саженъ=1 вер. 370 с.
кабельтовъ=1000 морск. саж.=85 обыкновеннымъ саж. и 5 футамъ.
морская сажень=6 футамъ.
географическая миля 6 верстамъ 478 саж.
локоть польскій=22,68 дюймамъ.

Десятичная линейная мѣра.

За единицу принятъ метръ=0,0000001 четверти меридіана.

10000	метр.	или	1	міріам.	=32808,69	р. фут.=	9,3768 вер.
1000	„	„	1	килом.	= 3280,87	„ =	0,9377 „
100	„	„	1	гектом.	= 328,087	„ =	46,870 саж.
10	„	„	1	декам.	= 32,809	„ =	4,687 „
1	„	„	1	метръ.	= 3,2809	„ =	1,4061 арш.
0,1	„	„	1	децим.	= 0,3281	„ =	2,154 верш.
0,01	„	„	1	центим.	= 0,0328	„ =	0,215 „
0,001	„	„	1	миллим.	= 0,0033	„ =	0,022 „

Таблица для сравненія линейныхъ мѣръ.

Метры.	Миллим.	Дюймы.	Футы.	Сажени.	Вершки.	Аршины
1	1,000	39,3708	3,28090	0,46876	22,4976	1,40610
0,001	1	0,03937	0,00328	0,00047	0,02250	0,00141
0,02540	25,3995	1	0,08333	0,01191	0,57140	0,03571
0,30479	304,794	12	1	0,14286	6,86714	0,42857
2,13357	2133,57	84	7	1	48	3
0,04445	44,4494	1,75	0,14583	0,02083	1	0,06250
0,71119	711,191	28	2,33333	0,33333	16	1

Мѣры поверхностей (квадратныя и поземельныя).

Россія 1 квадратная миля=49 квадратнымъ верстамъ.
1 квадратная верста=250000 квадратн. саж.
1 кв. саж.=9 кв. аршинамъ=2304 кв. верш.=49 кв. фут.=7056 кв. д.
1 кв. фут.=144 кв. дюйм.=0,18367 кв. арш.=47,0204 кв. верш.
1 кв. дюймъ=110 кв. линіямъ=0,3265 кв. вершкамъ.
1 кв. арш. 256 кв. верш.=5^4 9 кв. фут.=784 кв. дюймъ.
1 квадратный вершокъ=3,0625 квадр. дюйм.
1 казенная десятина=2400 квадратн. саж.=117600 квадратнымъ фут.
1 моргъ польскій=1230 квадр. саженямъ.

Франція Hectare (гектаръ)=100 ares (арамъ)=10,000 кв. метр.
1 аръ (кв. декаметръ)=100 центіарамъ=100 квадр. метрамъ.

Англія и Соединенные Штаты Америки.
1 Acre (экръ)=4 Farthingdeals=160 Quadrat-Rods.
30 Acres=1 Yard of Land.

Пруссія. 1 моргенъ=180 кв. рутамъ.

Австрія. 1 іохъ=1600 кв. клафтерамъ.

Таблица для сравненія квадратныхъ мѣръ.

Кв. метры.	Кв. сант.	Кв. дюйм.	Кв. фут.	Кв. саж.	Кв. верш.	Кв. ар
1	10000	1550,06	10,7643	0,21968	506,143	1,977
0,0001	1	0,15501	0,00108	0,000022	0,05061	0,0001
1,00065	6,45137	1	0,00694	0,00014	0,32653	0,001
0,09290	928994	144	1	0,02041	47,0195	0,183
4,55210	45521,0	7056	49	1	2304	9
0,00198	19,7538	3,06250	0,02127	0,00043	1	0,003
0,50579	5057,90	784	5,44444	0,11111	256	1

Сравнительная таблица квадратныхъ земляныхъ мѣръ.

Десятина.	Гектаръ.	Англ. экръ.	Прус. моргенъ.	Австр. іохъ.	Саксонскій ак
1	=1,0924997	2,69972	4,27890	=1,89814	=1,9740
0,91533	1	2,47114	3,91662	1,74744	1,8070
0,37044	0,40467	1	1,58494	0,70315	0,7312
0,23370	0,25532	0,63094	1	0,44360	0,4613
0,52683	0,57557	1,42217	2,25430	1	1,040
0,5070	0,5533	1,3680	2,1680	=0,9616	1

Таблица для сравненія кубическихъ мѣръ.

1 куб. дюймъ=16,3861 куб. сант.; 1 куб. сант.=0,0610258 куб. дюйм

Куб. метр.	Литры.	Куб. футы.	Куб. саж.	Ведра.	Четверти.	Куб. ар
1	1000	35,3165	0,10296	81,3078	4,76420	2,780
0,001	1	0,03532	0,000103	0,08131	0,00476	0,002
0,02832	28,3152	1	0,00292	2,30226	0,13490	0,078
9,71215	9712,15	343	1	789,674	46,2700	27
0,01230	12,299	0,43436	0,001266	1	0,05859	0,034
0,2099	209,9	7,38004	0,02161	17,0667	1	0,583
0,35971	359,71	12,704	0,03704	29,2470	1,71370	1

1 кубическая сажень=27 куб. арш.=343 куб. футамъ.
1 кубическій футъ=1727 кубич. дюймамъ.
1 кубическій дюймъ=1000 кубич. линіямъ.
1 кубическій арш.=4096 кубич. верш.=21952 кубич. дюймамъ

Сравненіе путевыхъ мѣръ.

Километр.	Верста.	Морская миля.	Швейцар. часъ.	Георг. или нѣм. миля.	Сѣв.-герм. миля.	Шведск. миля.
1	0,937	0,540	0,208	0,135	0,133	0,094
1,067	1	0,575	0,222	0,144	0,142	0,100
1,855	1,738	1	0,386	0,250	0,247	0,169
4,808	4,505	2,592	1	0,648	0,639	0,449
7,420	6,953	4	1,543	1	0,989	0,694
7,500	7,031	4,043	1,564	1,011	1	0,702
10,692	10,019	5,764	2,224	1,441	1,430	1

Мѣры емкости русскія и иностранныя.

Русская мѣра.

Для сыпучихъ тѣлъ единицею принятъ четверикъ=64 фунт. дистилированной воды, при 16,7° Ц., т. е. 1601,72 куб. дюйм. воды.

1 ластъ=12 четверт., 1 четверть=2 осьмины, 1 осьмина=4 четверика, 1 четверикъ=8 гарнцевъ, 1 гарнцъ=30 частямъ.

Въ гарнцѣ 200,15 куб. дюймовъ воды, при 17,5° Ц.

Въ торговлѣ принято, что въ четверти заключается $9\frac{1}{2}$ пуд. пшеницы, $6\frac{1}{4}$ пуд. ржи, $7\frac{1}{4}$ пуд. ячменя, 6 пудовъ овса. Куль содержитъ въ себѣ отъ 8 до 10 четвериковъ, его легальный вѣсъ слѣдующій: $7\frac{1}{2}$ пуд. ржаной муки брутто или $7\frac{1}{4}$ пуд. нетто, 8 пуд. крупы брутто или $7\frac{1}{4}$ пуд. нетто, 9 пуд. ржи брутто, $6\frac{1}{2}$ пуд. ячменя брутто; отъ $5\frac{1}{2}$ до 6 пуд. овса брутто.

Для жидкихъ тѣлъ принято единицею ведро, которое вмѣщаетъ 30 торговыхъ или $34\frac{2}{7}$ медицинскихъ фунтовъ перегнанной воды, при 16,8° Ц.=12,3 литр.

1 бочка=40 ведрамъ, 1 ведро=0,434356 куб. фут.=750,5679 куб. дюйм.=10 штоф., 1 штофъ или кружка=10 чарк. и вмѣщаетъ 3 торговыхъ или 3 медиц. фунта, 5 унц.. 1 др. и 8 гр. воды=1,23 литра; 1 чарка вмѣщаетъ 28,8 зол. или около 4 унцій воды=0,123 литр.

Десятичная мѣра.

Единицею служитъ литръ=1 куб. дециметру=1000 грм перегн. воды.

	Литръ.	Куб. дюйм.	Ведр.	Четврк.
1 міріаритъ	= 10,000	= 610271	= 81,3	= 38,1
1 килолитръ	= 1,000	= 61027	= 81,3	= 38,1
1 гектолитръ	= 100	= 6103	= 8,13	= 3,81
1 декалитръ	= 10	= 610,27	= 0,81	= 0,38
1 литръ	= 1	= 61,03	= 0,08	= 0,038

				Русск. штоф.	
1 децилитръ	=	0,1	= 0,61	= 0.081	= 0,004
1 центилитръ	=	0,01	= 0,06	= 0,008	= 0,0004
1 миллилитръ	=	0,001	= 0,006	= 0,0008	= 0,0000

Таблица вѣса въ пудахъ куб. саж. разныхъ матеріаловъ.

Вода (790 ведеръ)	5
Булыжный камень крупный	13
„ „ средній	12
„ „ мелкій	11
Гравій гранитной породы	11
„ смѣшанной породы	9
Гранитъ или тесаный камень въ плотномъ тѣлѣ	160
Плита разнаго рода	100
Кирпича тысяча	20
Кладка изъ кирпича	9
„ „ гранита и бута	142
„ „ песчаника и известняка	120
Бетонъ	100
Известь негашеная	4
Цемянка изъ обожженой глины	9
Щебень кирпичный	70
„ сырцовый и изъ булыжнаго камня	110
Глина въ плотномъ тѣлѣ	107
Песокъ и земля въ плотномъ тѣлѣ	100
Дернъ, песокъ, земля и глина вырытые	80
Мохъ	8
Дрова сосновыя и еловыя свѣжія	27
„ „ „ годовалыя	22
Дрова березовыя и ольховыя свѣжія	37
„ „ „ годовалыя	30

ТАБЛИЦА ОБЪЕМА БРЕВЕНЪ

въ кубическихъ футахъ, по измѣренному въ верхнемъ отрубѣ діаметру.

Длина въ ар.	Діаметръ верхняго отруба бревна въ вершкахъ. Объемъ въ кубическихъ футахъ.																				Длина въ ар.
	1	2	3	4	5	6	7	8	9	10	11	12	13	14	15	16	17	18	19	20	
3	0.14	0.52	1.14	2.00	3.13	4.41	6.14	8.0	10.0	12.4	15.9	17.8	20.8	24.2	27.7	31.5	35.5	39.8	44.3	49.1	3
4	0.20	0.70	1.53	2.74	4.24	6.10	8.26	10.8	13.7	16.6	20,3	23.9	28.4	32.6	37.4	42.6	48.1	53.9	60.0	69.3	4
5	0.27	0.94	2.00	3.51	5.42	7.76	10.50	13.7	17.3	21.3	25.8	30.7	36.0	41.6	47.2	54.3	61.4	68.8	76.7	84.9	5
6	0.36	1.18	2.47	4.73	6.76	9.64	13.00	16.9	21.3	26.2	31.6	37.5	43.9	51.0	58 6	66.5	75.0	84.0	93.5	103	6
7	0.45	1.42	3.00	5.22	8.00	11.46	15.48	20.1	25.4	31.1	37.5	44.8	52.5	60.7	69.6	79.1	89.1	99.4	110.0	121.0	7
8	0.55	1.67	3.61	6.14	9.43	13.37	17.96	23.4	29.5	36.4	44.0	52.2	61.1	70.9	80.9	91.9	104.0	114	12	142	8
9	0.65	1.98	4.3	7.8	11.9	16.2	22.5	28.5	35.8	41 9	50.5	59.8	70.2	81.0	92.5	105	118	133	148	163	9
10	—	—	4.9	8.5	13.7	18.8	25.1	32.0	41.0	47.5	57.0	67.7	79.2	92.2	105	119	135	151	167	184	10
11	—	—	5.3	9.7	15.4	21.1	28.3	36.2	46.3	53.2	64.2	76.5	89.5	104	118	134	151	169	187	206	11
12	—	—	6.1	11.5	17.2	23.5	31.5	40.8	51.2	59.6	72.0	85.2	99.4	115	131	149	169	188	208	—	12
13	—	—	6.8	11.9	19.0	26.3	34.8	44.9	56.5	66.3	79.6	94.1	110	127	145	165	186	207	229	—	13
14	—	—	7.5	12.9	20.8	28.9	38.5	49.0	61.3	72.8	87.2	103	121	140	160	182	204	227	252	—	14
15	—	—	8.3	14.0	22.5	31.5	42.3	53.5	67.0	80.0	96.0	113	131	154	176	199	223	248	—	—	15
16		—	—	15.9	24.5	34.0	46.0	57.8	71.0	87.5	104	124	145	169	193	218	244	270	—	—	16
17	—	—	—	16.9	27.0	37.0	49.5	61.9	78.0	95.6	114	135	158	183	208	236	264	292	—	—	17
18		—	—	18.3	29.0	40.0	53.0	66.7	84.9	103	123	146	171	197	225	254	284	—	—	—	18
19		—	—	19.5	31.0	42.5	56.6	73.0	91.3	111	134	159	186	214	243	273	305	—	—	—	19
20		—	—	21.0	32.0	45.5	60.0	79.2	98.5	120	146	172	201	231	262	295	329	—	—	—	20
21		—	—	24.0	35.7	49.2	66.5	85	106	130	157	185	216	248	282	316	—	—	—	—	21
22		—	—	—	38.2	53.5	71.6	93.4	115	140	168	199	232	266	301	337	—	—	—	—	22
23		—	—	—	—	58	77	99	123	151	181	214	249	285	323	361	—	—	—	—	23
24		—	—	—	—	64	84	106	133	162	195	230	266	305	344	—	—	—	—	—	24
25		—	—	—	—	68.5	90	115	143	174	210	247	284	326	365	—	—	—	—	—	25
26		—	—	—	—	73.5	97.5	124	153	186	225	264	305	347	389	—	—	—	—	—	26
27		—	—	—	—	—	104	133	165	200	241	283	325	368	—	—	—	—	—	—	27
28		—	—	—	—	—	111	143	177	216	258	301	345	389		—	—	—	—	—	28
29		—	—	—	—	—	118	152	190	231	275	320	368	414	—	—	—	—	—	—	29
30		—	—	—	—	—	128	163	203	246	293	340	389	—	—	—	—	—	—	—	30
31		—	—	—	—	—	137	175	217	263	311	361	409	—	—	—	—	—	—	—	31
32		—	—	—	—	—	149	187	233	281	332	382	434	—	—	—	—	—	—	—	32
33		—	—	—	—	—	159	102	250	306	352	403	—	—	—	—	—	—	—	—	33

Списокъ русскихъ биржъ.

Общія:

1. Александровская.
2. Архангельская.
3. Армавирская.
4. Астраханская.
5. Бакинская.
6. Батумская.
7. Бердянская.
8. Благовѣщенская.
9. Варшавская.
10. Виндавская.
11. Владивостокская.
12. Воронежская.
13. Елисаветградская.
14. **Екатеринбургская.**
15. Екатеринославская.
16. Елецкая.
17. Казанская.
18. Кирсановская.
19. Кіевская.
20. Козловская.
21. Кокандская.
22. Кременчугская.
23. **Курганская.**
24. Курская.
25. Либавская.
26. Лодзинская.
27. Маріупольская.
28. Московская.
29. Нижегородская.
30. Николаевская.
31. Ново-Николаевская.
32. Новороссійская.
33. Одесская.
34. **Омская.**
35. Оренбургская.
36. Орловская.
37. **Пермская.**
38. Перновская.
39. Петропавловская.
40. Потійская.
41. Псковская.
42. Ревельская.
43. Рижская.
44. Ровенская.
45. Ростовская-на-Дону.
46. Рыбинская.
47. Самарская.
48. Саратовская.
49. Симбирская.
50. Петербургская.
51. Сызранская.
52. Таганрогская.
53. Тифлисская.
54. **Томская.**
55. **Тюменская.**
56. Уральская.
57. Уфимская.
58. Харбинская.
59. Харьковская.
60. Херсонская.
61. Царицынская.
62. Челябинская.
63. Ѳеодосійская.

Спеціальныя:

64. Ярославская.
65. Балаковская (хлѣбная).
66. Балашевская (хлѣбная).
67. Борисоглѣбская (хлѣбная).
68. Калашниковская (хлѣбная в С.П.Б.).
69. Минская (лѣсная).
70. Московская (хлѣбная).
71. Въ слоб. Покровской (хлѣбная
72. Тамбовская (хлѣбная).
73. Московская (мясная и скотопромышленная).
74. Московская (яичная, масляная фруктовая, рыбная, колоніальная и птицеторговая).
75. С.-Петербургская (мясная и скотопромышленная).
76. С.-Петербургская (яичная, масляная и курятнодичная).
77. С.-Петербургская (фруктовая винная, чайная и рыбная).
78. Харьковская (каменно-угольная и желѣзоторговая).

Исторія и покореніе Западной Сибири.

Историческія изслѣдованія Западной Сибири и всего при-иртышскаго края чрезвычайно затруднены отсутствіемъ какихъ бы то ни было преданій, почему разсматриваемый нами край въ этомъ отношеніи изученъ мало. Изъ китайскихъ лѣтописей извѣстно, однако, что еще за 2000 лѣтъ до Р. Х. Сибирь была полемъ „брани" многочисленныхъ племенъ, которыя то перекочевывали въ Китай, то обратно возвращались въ Сибирь и иногда переселялись въ Европу. Долины Алтая лежали на пути переселенія народовъ и черезъ нихъ прошла значительная часть этихъ племенъ, двигавшихся въ Европу. Но кто эти народы и какъ они шли, сказать трудно.

Единственными свидѣтелями жизни древней, такъ сказать, до-исторической Сибири, служатъ лишь многочисленныя каменныя „бабы", да курганныя насыпи. Почти всѣ „бабы" покрыты неразобранными еще доселѣ письменами, что въ значительной степени указываетъ на нѣкоторую культуру древнихъ сибирскихъ аборигеновъ. Болѣе интересные и важные показатели древности края—это курганы, находимые по всему теченію Иртыша и Оби. При ихъ раскопкахъ обнаруживаютъ предметы и орудія каменнаго вѣка; находимыя же на всемъ пространствѣ этого края кости мамонта даютъ предположеніе о существованіи здѣсь человѣка, какъ постояннаго сосѣда мамонта; къ сожалѣнію, сказать это точно, нельзя, такъ какъ до сихъ поръ, совмѣстно съ костями мамонта, не случалось находить какихъ бы то ни было слѣдовъ человѣческой жизни. Не такъ давно, изслѣдователь и коллекціонеръ Сибири, г. Словцовъ находилъ близъ г. Тюмени разные предметы и орудія, которые по своей формѣ относятся къ эпохѣ древнѣйшаго періода каменнаго вѣка. Кромѣ того, остатки неолитической эпохи встрѣчаются въ разныхъ мѣстахъ Сибири (въ Змѣиногорскомъ рудникѣ, бл. с. Самарова, около Тобольска, Тюмени, Кургана и др.); это, наиболѣе часто встрѣчаемые, топоры и молоты изъ твердыхъ камней, наконечники стрѣлъ и копій изъ діорита и другихъ болѣе твердыхъ породъ. Однако, всѣ эти предметы чрезвычайно грубой отдѣлки и, видимо, производство ихъ было въ первоначальной стадіи развитія. По мѣрѣ движенія здѣшнихъ племенъ въ Европу, производство предметовъ и разныхъ орудій постепенно совершенствовалось; такъ, находимые тѣ же предметы въ Европѣ и относящіеся къ той же эпохѣ, отличаются бо̀льшимъ изяществомъ и тщательностью отдѣлки, чѣмъ въ Сибири. Весьма печально, что большинство курганныхъ насыпей съ вандальской безцеремонностью разрываются разными „ловцами" кладовъ и изъ кургановъ расхищаются болѣе цѣнные предметы; менѣе же цѣнные безпощадно уничтожаются или, въ лучшемъ случаѣ, разбрасываются. Въ сибирскихъ курганахъ находятъ также массу вещей изъ благородныхъ и другихъ металловъ, что указываетъ на раннее здѣсь процвѣтаніе рудно-плавильнаго дѣла. Нерѣдко и сейчасъ, въ алтайскихъ рудникахъ находятъ осколки отъ плавильныхъ горшковъ. Слѣдовательно, выплавка драгоцѣнныхъ и другихъ металловъ относится къ весьма древнимъ временамъ. Геродотъ разсказыва-

етъ, что „были аримаспы, которые крали у гриппов золото; гриппы же ж
ли въ горной странѣ, гдѣ почва бываетъ восемь мѣсяцевъ въ году мерзл
и гдѣ гриппы стерегли золото". Онъ же указываетъ на тѣ дороги, по к
торымъ это золото доставлялось въ Скиѳію отъ аримаспозъ. По всей вѣр
ятности, эта страна и была Тобольской и Томской губерніями. Находим
здѣсь совмѣстно лошадиные и человѣческіе скелеты и принадлежности ко
ской сбруи указываютъ на то, что народъ былъ наѣзднический. Во всяко
случаѣ, недалеко сравительно то время, когда письмена на „бабахъ"
камняхъ расшифруются и тогда уже легче будетъ опредѣлить, кто здѣсь жи

Мѣстныя новѣйшія преданія называютъ древнихъ обитателей Сиби
общимъ именемъ „чуди", но, вѣроятно, это названіе принесено сюда и
Европейской Россіи, изъ ея с-западныхъ частей. Тамъ курганныя насы
называются „чудскими могилами", предполагая подъ этимъ названіемъ ф
скія племена. Древнія племена, населявшія разсматриваемый нами край,
китайскимъ лѣтописямъ, за 100 лѣтъ до Р. Х. обитали въ слѣдующе
порядкѣ.

На западѣ р. Иртыша и о. Зайсана жило племя „усунь", однако
принадлежавшее ни къ тюркамъ, ни къ монголамъ. Средняя полоса З. С
бири, въ долинахъ р. р. Оби и Иртыша, была населена племемъ „диньлин
схожимъ по внѣшности съ финскимъ народомъ, т. е. такой же бѣлокур
или рыжеватый, съ голубыми глазами. По всей вѣроятности, эти бѣлокур
племена были финны, такъ какъ письмена на сибирскихъ камняхъ весь
схожи съ первобытными письменами, оставленными скандинавами. По р
сказамъ тѣхъ же китайцевъ, къ сѣверу отъ диньлиней, жили еще какія
бѣлокурыя племена. Слѣдовательно, на Алтаѣ и Саянахъ, бѣлокурое пле
преобладало. Но съ начала нашей эры, эти племена стали постепенно по
чиняться вліянію желтой расы; такъ съ V-го вѣка появилось племя „гіу
ну" (хунну, полагаютъ-гунны) и нѣсколько позже „жунь-жуй". За 200 лѣ
племя жунь-жуй подчинило себѣ весь Алтай и мѣстность, занимаемую н
нѣ Томской губерніей. Въ XIII в. появилось новое узкоглазое племя „кир
кицзе" (возможно, что киргизы). Въ это время монгольскія и финскія пл
мена Сибири двинулись на Европу, подчинивъ себѣ Русь. Но какъ извѣ
но, сибирскіе монголы и татары не смогли удержаться въ предѣлахъ Ру
и съ паденіемъ Золотой орды, татары отдѣлились отъ общей орды и пер
кочевали на р. Ишимъ, основавъ здѣсь независимое царство. Благода
розни между царствующей династіей и княжескими родами, это государс
просуществовало сравнительно недолго, всего лишь одно-полтора столѣ
Около 1350-хъ годовъ, одинъ изъ князей—Чинги, убилъ ишимскаго ха
Бикъ-Конды-Огланъ и захватилъ царство въ свои руки, но благодаря бо
ни мести со стороны приверженцевъ убитаго, столицу перенесъ на бер
р. Туры, гдѣ и основалъ городъ Чинги-Тура (нынѣ г. Тюмень). Преемни
Чинги—Мара, былъ вскорѣ покоренъ ишимскимъ ханомъ Ибакомъ, уб
тымъ вскорѣ потомкомъ Чинги—Магометомъ, который во избѣжаніи мес
переселился на р. Иртышъ (около 1495 г.) и основалъ городъ Искеръ.
Тюмени же основалось вновь независимое ханство. Благодаря такому р
двоенію власти, князь Кучумъ воспользовался случаемъ и разбилъ прее
ника царя Маметкула (Едигера) и сдѣлался властелиномъ всей Сибирск
земли. Въ этомъ положеніи и застаемъ мы Сибирское царство при перво
его покореніи Русью.

Необходимо отмѣтить, что и въ это уже время Русь была очень хорошо освѣдомлена объ общемъ положеніи Сибири, ея населеніи, богатствѣ и пр.

Баснословныя богатства Сибири пушнымъ звѣремъ уже давно привлекали сюда новгородскихъ торгашей. Въ XI в. новгородцы завели торговлю съ сѣверо-западными югричами и Оборою (нынѣшніе остяки и самоѣды), которые промышляли охотою на пушнину. Древнія новгородскія лѣтописи часто упоминаютъ о разныхъ походахъ въ сибирскія земли; извѣстна, наприм., посылка новгородскимъ купцомъ Гурятой Роговичемъ своего „отрока съ товарищи" для развѣдокъ Мугазеи въ XII в. Въ XIV в., именно въ 1364 году, въ Новгородъ возвратились изъ Югорской земли (низовья Оби) воеводы Александръ Абакумовичъ и Степанъ Ляпа. Они съ боярскими дѣтьми и съ молодежью ходили въ Югру для ея завоеванія и сбора дани съ ранѣе покоренныхъ инородцевъ. Эти новгородцы раздѣлились на два отряда, изъ которыхъ одинъ оперировалъ по нижнему теченію Оби, а другой по верхнему; походъ ихъ былъ очень удачнымъ. Въ архивахъ показаны и тѣ пути, по которымъ совершались новгородскіе походы. Въ то время дороги были настолько проторены, что стоящія на пути природныя урочища носили чисто русскія названія, а не инородческія, какъ теперь. Извѣстенъ морской путь. Онъ шелъ отъ устьевъ Печоры—„моремъ-окіяномъ" до Югорскаго Шара (проливъ, отдѣляющій островъ Вайгачъ отъ Европы) и по Карскому морю къ устью Мутной рѣки (нынѣшняя Созбея); этой рѣкой до ея верховьевъ и „волокомъ" на Зеленую рѣку (нынѣ Ивога, подъ 70° с. ш.), затѣмъ поперекъ Обской губы до Поворотнаго мыса, Тазовскою губою въ устья Таза въ Мулгазею или Мангазею (тогдашняя Колхида пушнины).

Послѣ паденія Новгорода, роль „культтрегеровъ" Сибири переходитъ къ москвичамъ. Великіе московскіе князья являлись также собирателями дани съ югричей и часто посылали своихъ воеводъ „за камень" (за Уралъ) за сборомъ пушной дани, а иногда для укрощенія непокорныхъ инородцевъ и чаще всего просто „для памяти" о томъ, съ кѣмъ имѣютъ дѣло.

Подобный походъ былъ въ 1465 году подъ предводительствомъ Василія Скрябы; въ 1483 году князя Курбскаго-Чернаго и Салтыка Травника; въ 1499 г.—воеводъ князей Курбскаго и Ушатова. Однако, всѣ эти походы были исключительно на вогуличей, сстяковъ, самоѣдовъ, вообще, мало воинственныхъ народцевъ. На иртышскихъ же татаръ подобныхъ походовъ было мало, хотя сюда пролегалъ очень удобный рѣчной путь, съ небольшими „волоками".

Царство иртышскихъ татаръ было самымъ сильнымъ и воинственнымъ въ Сибири, но при обширности ея территоріи не было возможности держать рѣдко населенную сѣверную Сибирь въ своемъ подчиненіи. Если это и было, то лишь въ весьма условномъ подчиненіи. Время отъ времени, сибирскіе царьки, чувствуя превосходство московскаго царства, посылали въ видѣ задариванія подарки „Московіи". Одна изъ грамотъ царя Ѳедора Ивановича (1597 г.) къ сбитому уже съ Иртыша Кучуму, говоритъ: „изъ давнихъ лѣтъ Сибирское государство было вотчиною прародителей нашихъ блаженныя памяти великихъ государей русскихъ царей, какъ еще на Сибирскомъ государствѣ былъ дѣдъ твой Ибакъ-царь и съ сибирскія земли великую дань давали нашимъ прародителямъ великимъ государямъ царямъ;

а послѣ дѣда твоего Ибака-царя были на Сибирскомъ государствѣ кня
Тайбугина-роду, Магметъ-князь, послѣ него Козый-князь, а послѣ Коз
Едигеръ-князь и тѣ всѣ князи дѣду нашему блаженныя памяти велико
государю, царю и великому князю Ивану Васильевичу всеа Руси съ Сиби
скія земли дань давали". „Собиратель" русской земли Иванъ III-й вкл
чилъ въ свой длинный титулъ званіе Югорскаго, его сынъ Василій Ив
новичъ—Кондинскаго и Обдорскаго, а Иванъ Грозный и „Сибирскаго
Торговыя, отчасти полуданническія отношенія Сибирскаго царства къ Мос
вѣ нерѣдко сопровождались дружественными посольствами. Въ 1555 го
Иванъ IV послалъ въ Сибирь воеводъ съ дружиной для приведенія къ пр
сягѣ и переписи черныхъ (податныхъ) людей и число таковыхъ, по нѣкот
рымъ даннымъ, простиралось до 30700 человѣкъ. При этомъ на нихъ бы
наложена дань въ 1000 соболей ежегодно. Московскіе цари были увѣре
въ безсиліи Сибирскаго царства и безъ всякой боязни отправляли развѣ
чиковъ не только въ Югру и Самоядь, но и за самую Сибирь—въ Кита
Развѣдчики эти были „атаманъ Иванъ Петровъ съ подъячими и мурзы Бу
нашъ Алышевъ съ товарищи 20 человѣкъ, которые поѣхали на востокъ
сѣверъ для провѣдыванія земель сосѣдскихъ царствъ и языкъ, и ордъ,
волостей, въ какомъ разстояніи отъ Москвы и сколько далеко подлегли
Московскому государству. И тогда отъ часто въ путѣхъ вразумашася, в
дѣша прилежащія страны, державства, языкъ и орды къ Московскому ца
ству и пріѣхавши подаша доѣздъ по наказу своему и таковой ихъ доѣз
въ Сибири и до днесь (т. е. до конца XVII в.) въ Тобольску у снискател
носится". Весьма жаль, что „доѣздъ" этотъ намъ неизвѣстенъ, хотя н
рѣдко за него выдается болѣе поздній (1620) сибирскаго казака Петели
съ товарищами. Это была своего рода первая ученая экспедиція въ Сиби
о которой упоминаетъ въ своемъ описаніи Сибири испанецъ Исаакъ Мас
Здѣсь онъ называетъ прикамскихъ богачей Апісопу (вѣроятно, родоначал
ника рода Строгановыхъ—Анику), ихъ торговыя сношенія съ самоѣдам
остяками, вогуличами. Упоминая про Строгановыхъ, Исаакъ Масса гов
ритъ: „былъ у нихъ другъ, пользовавшійся при Дворѣ большимъ фаворо
звали его Борисъ Годуновъ. Обратились они къ нему за содѣйствіемъ
развѣдкѣ богатствъ тѣхъ странъ. Борисъ, воспламенившись разсказа
строгановскихъ посланцевъ о неисчерпаемыхъ источникахъ пушнины, до
жилъ о томъ Ивану Грозному и тотъ снарядилъ посольство изъ придв
ныхъ и нѣсколькихъ бѣдныхъ благородныхъ людей, которымъ покровите
ствовалъ Годуновъ, и отправилъ всѣхъ вмѣстѣ съ тѣми, какіе будутъ
сланы самими Строгановыми". Къ московской экспедиціи присоединил
еще нѣсколько военныхъ людей, напр., атаманы Иванъ Петровъ, Ялыше
и др. и снабдили ихъ всѣмъ необходимымъ для похода и, кромѣ того, р
ными дешевыми бездѣлушками для задариванія падкихъ къ нимъ инор
цевъ. Экспедиція получила наставленіе, чтобы неуклонно замѣчала всѣ
роги и тропы, рѣки, ручьи, лѣса, наиболѣе выдающіяся мѣста и чтобы р
прашивала названія этихъ мѣстъ. Съ жителями было приказано обращат
мягко и изслѣдовать удобныя для будущихъ укрѣпленій мѣста. По окон
ніи миссіи экспедиція должна была представить объ этомъ подробный
четъ. Снаряженная дружина двинулась изъ Москвы на Вычегду, гдѣ Стр
гановы присоединили къ ней свою рать.

Въ исторіи первоначальныхъ сношеній Москвы съ Зауральемъ и С
бирью „именитые люди" Строгановы сыграли весьма большую роль.

многихъ источниковъ, можно сказать, безпристрастныхъ, довольно извѣстна роль Строгановыхъ въ покореніи Сибири, а потому касаться этого вопроса не представляется нужнымъ. Скажемъ только, что московскіе цари очень благоволили къ Строгановымъ и тѣ, облеченные царской властью, полновластно распоряжались на всемъ Уралѣ, обративъ его въ свою вотчину. Строили города, острожки, населяли ихъ крестьянами, вербовали къ себѣ на службу для охраны своихъ владѣній инородцевъ, какъ мѣстныхъ, такъ и сибирскихъ. Конечно, строгановская охрана не стѣснялась въ обращеніи съ окружающими вотчину инородцами и зачастую вызывала съ ихъ стороны непріязненныя дѣйствія; такъ, въ 1572 году мѣстные инородцы истребили 87 чел. ни въ чемъ неповинныхъ русскихъ торговыхъ людей. Иванъ Грозный по этому поводу пишетъ въ грамотѣ Строгановымъ: „а вы бы жили съ великимъ береженіемъ, выбрали у себя голову добраго да съ нимъ охочихъ казаковъ сколько приберется, со всякимъ оружіемъ, ручницами и саадаками; велѣли бы прибрать также остяковъ и вогуличей, которые намъ прямятъ, а женамъ и дѣтямъ ихъ велѣть бы жить въ острогѣ. Этихъ головъ съ охочими людьми, стрѣльцами, казаками, Остяками и Вогуличами посылайте войною ходить и воевать нашихъ измѣнниковъ—Черемису, Вотяковъ, Остяковъ, Ногаевъ, которые намъ измѣнили". Конечно, Строгановы, благодаря подобнымъ грамотамъ, были очень смѣлы въ своихъ дѣйствіяхъ съ инородцами. Ихъ вольница всегда находила задѣлье затѣять карательную экспедицію въ инородческія мѣста и здѣсь, ничемъ не сдерживаемая, грабила и объясачивала всѣхъ, кто попадался имъ на пути. Вольница набиралась изъ „гулящихъ людей" (бѣглыхъ каторжанъ, разбойниковъ съ Волги и др.) и Строгановымъ она не стоила почти ничего, такъ какъ ея грабежи и разбои поощрялись самими вотчинниками. Поставщиками строгановской вольницы была знаменитая разбоями Самарская лука и устье р. Камы. Волга издревле служила торговымъ путемъ между Москвой и средне-азіатскими купцами, главнымъ образомъ, персами и бухарцами. И вотъ, разбойничьи шайки взадъ и впередъ сновали по всей Волгѣ, дѣлая чрезвычайно смѣлые набѣги на торговые рѣчные караваны. Если посылаемая Москвой рать слишкомъ тѣснила вольницу, то она, не задумываясь, уходила на Каму, къ Строгановымъ. Послѣдніе, имѣя дѣла также и на Волгѣ, благоволили у себя дома къ удальцамъ вольницы и тѣмъ гарантировали свои караваны отъ набѣговъ разбойниковъ. Кромѣ того, въ Москвѣ рѣшили покончить съ разбоемъ, становившимся все нахальнѣе и смѣлѣе и вотъ московское правительство задумало „учинить" воеводскій походъ на разбойничью вольницу Волги и даже готово было приступить къ выполненію своего плана. Но „удальцы" предупредили... и немедленно направились по Камѣ въ Уральскіе лѣса. Здѣсь они пронюхали, что бунтовавшіе не разъ противъ „Московіи" остяки, черемисы, ногаи и пр. инородцы не пользуются благорасположеніемъ Москвы, а потому отчего не пограбить, подъ видомъ усмиренія и даже покоренія московскому правительству. Вольница, найдя пріютъ у Строгановыхъ, стала еще самоувѣреннѣе въ своихъ экспедиціяхъ „въ черемисы, остяки и прочіе некрещеные люди". По нѣкоторымъ историческимъ даннымъ, въ 1579 году, волжская вольница изъ 540 удальцовъ внезапно появилась на Камѣ и Бѣлой, какъ разъ въ районѣ „строгановскаго царства". По лѣтописямъ, главнѣйшими атаманами этой шайки, снявшейся изъ подъ Самарской луки, были Ермакъ Тимофеевъ, Иванъ Кольцо, Яковъ Михайловъ, Никита Панъ, Матвѣй Мещерякъ. Наибольшей

популярностью пользовались Ермакъ и Кольцо, такъ что даже деревни Самарской луки, гдѣ течетъ р. Уса, назывались „Ермаковкою“ и „Кольцовкою“. Эта вольница была принята „на службу“ къ Строгановымъ и состояла при ней два слишкомъ года. Что представляла изъ себя эта служба, можно догадываться, но, вѣроятно, она мало отличалась отъ той „службы“, какую вольница несла на Волгѣ—въ набѣгахъ, грабежахъ и разбояхъ. Строгановская лѣтопись говоритъ: „Семенъ и Максимъ и Никита Строгановы приняща ихъ (казаковъ) съ честью и даяху имъ дары многи и брашны и питіи изобильно ихъ напаждаху. Атаманы же и казаки стояху противъ безбожныхъ Агарянъ (чусовскихъ и при-уральскихъ инородцевъ) буйственно и единомысленно, съ живущими ту людьми въ городкѣхъ (со строгановскими наемниками) и біяхуся съ безбожными Агаряны сурово и немилостиво и твердо стояху и на невѣрныхъ поощряхуся: пожиста же они атаманы и казаки въ городкахъ ихъ два лѣта и мѣсяцы два“. Тобольская лѣтопись повѣствуетъ аналогично строгановской, но прибавляетъ, что идучи по Сылвѣ „у жителей обирали хлѣбъ и запасы и тутъ (Ермаково городище) зимовали и по за-Камени Вогуличъ воевали и обогатѣли. А хлѣбомъ кормилися отъ Максима Строганова. Вторую зиму зимовали на Бую городищѣ и кормилися Вогуличами, птицею, рыбою и звѣремъ, якоже и они и многіе бо и улусы ихъ погромили и рухледи (пушнины) много взяли и многіе судьлегкіе вновь доспѣли довольно“. Понимая по-нынѣшнему эти лѣтописи понятно, что „удальцы два лѣта и два мѣсяцы“ безобразничали въ краѣ, грабя безоружныхъ инородцевъ. Однако, этотъ разбой, подъ видомъ „службы“, даромъ не прошелъ и въ 1581 году образовалась сильная рать инородцевъ—вогуличей и остяковъ подъ начальствомъ Мурзы Бегбелія Атикова, произведшая сильныя опустошенія въ подчиненныхъ Москвѣ мѣстностяхъ; въ 1582 году Пелымскій князь тоже устроилъ погромъ и раздосадованный этимъ, Иванъ IV шлетъ къ Строгановымъ грозную грамоту: „это случилось по вашей измѣнѣ: вы Вогуличей, Вотяковъ и Пелымцевъ отъ нашего жалованья отвели, ихъ задирали, войною на нихъ приходили, этимъ задоромъ ссорили насъ съ Сибирскимъ Салтаномъ; потомъ призвали къ себѣ волжскихъ атамановъ, воровъ, наняли ихъ въ свои остроги безъ нашего указа, а эти атаманы и казаки и прежде ссорили насъ съ Ногайскою ордою, пословъ Ногайскихъ на Волгѣ на перевозахъ побивали, ордобазарцевъ грабили и побивали и нашимъ людямъ много грабежей и убытковъ чинили. Имъ было вины свои покрыть тѣмъ, что нашу Пермскую землю оберегать; а они вмѣстѣ съ вами сдѣлали точно также, какъ на Волгѣ. Мы послали въ Пермь воина Оничкова, велѣли ему этихъ казаковъ Ермака съ товарищи взять и отвести въ Пермь и въ Камское Усолье, тутъ велѣли имъ стоять, раздѣляясь и зимою на нартахъ ходить на Пелымскаго князя вмѣстѣ съ Пермичами и Вятчанами“. Вольница и тутъ предупредила царскій указъ и распоряженія московскаго правительства. Она въ этотъ моментъ бросила при-камскій край и перебралась за Уралъ, на берега р. Туры, предварительно разграбивъ Пелымцевъ. Здѣсь вольные казаки устроили станъ и засѣли въ городкѣ Чингидинѣ (Тюмени) и этимъ какъ бы положили первый камень покоренія Сибири. Этотъ первый военный походъ на Сибирь окруженъ самыми легендарными эпизодами, а что касается его героевъ, то благодаря разнорѣчивымъ показаніямъ историковъ, въ этомъ очень трудно разобраться. Каждый изслѣдователь исторіи говоритъ одно, а другой совершенно другое.

Герой похода—знаменитый Ермакъ Тимофеевичъ. Кто онъ и что за личность, откуда—вотъ вопросъ, который до сихъ поръ еще остается открытымъ. Слишкомъ скудны тѣ фактическія данныя, которыми располагаетъ историкъ. Одни историки называютъ его донскимъ казакомъ, указывая даже и Кагальницкую станицу, какъ мѣсто его рожденія; другіе считаютъ его служилымъ казакомъ восточныхъ окраинъ и, наконецъ, третьи, основываясь на грамотѣ Ивана IV-го къ Строгановымъ отъ 16 ноября 1582 года и Строгановской лѣтописи, называютъ Ермака волжскимъ казакомъ. Послѣднее наиболѣе правдоподобно. Основываясь на разбояхъ Ермака на Ногайскомъ перевозѣ и подъ Самарской лукой, можно предположить, что Ермакъ былъ дѣйствительно волжскимъ казакомъ. Тобольскій ямщикъ Черепановъ писалъ лѣтопись, въ которой указываетъ, что дѣдъ Ермака былъ посадскій человѣкъ г. Суздаля, переѣхавшій потомъ во Владиміръ, гдѣ промышлялъ съ дѣтьми сперва извозомъ, а затѣмъ доставкою разбойниковъ въ Муромскіе лѣса; здѣсь онъ попался властямъ, засадившимъ его въ тюрьму. Бѣжавъ вскорѣ оттуда, дѣдъ Ермака поселился въ Юрьевцѣ-Повольскомъ, гдѣ и умеръ. Дѣти его переѣхали для промысловъ въ при-камскій край, на знаменитую рѣку Чусовую и получили прозвище Повольскихъ. Отъ одного изъ нихъ, Тимофея и родился будущій покоритель Сибирскаго царства, названный въ Черепановской лѣтописи Василіемъ, по прозвищу Ермакъ, что на языкѣ волжской вольницы означало арельный котелъ, т. к. сперва Ермакъ былъ кашеваромъ разбойниковъ.

Оставляя въ сторонѣ добавку лѣтописи о „котлѣ", какъ прозвища Ермака, замѣтимъ, что если чусовское происхожденіе его правдоподобно и справедливо, то весьма понятно, почему Ермакъ съ Волги перебрался въ при-камскій край; здѣсь онъ великолѣпно зналъ мѣстность, людей и т. п., словомъ, былъ своимъ человѣкомъ. Когда ермаковскіе разбойники стали притѣсняться на Волгѣ правительственными войсками, то имъ ничего не оставалось дѣлать какъ благоразумно скрыться въ уральскихъ горахъ, благо, что Кама съ притоками была для разбойниковъ торною дорогою.

Что же касается имени Ермака, то въ настоящее время не подлежитъ сомнѣнію, что слово Ермакъ ни въ коемъ случаѣ не есть прозвище, въ родѣ артельнаго котла, азіатской монеты или жерноваго камня, а есть настоящее христіанское имя Ермилъ, Ермолай или Германъ, переиначенное въ обыденной рѣчи въ Ермака, какъ случается это, напримѣръ, съ именемъ Георгій, называемое попросту Егоромъ.

По мнѣнію историка Карамзина, Ермакъ переиначенъ изъ имени Германъ. Профессоръ Никитскій и Е. Кузнецовъ производятъ имя Ермакъ отъ Ермолая (Ермачко, Ермачокъ), Буцинскій отъ Ермилъ; послѣдній, между прочимъ, пишетъ: „Съ этимъ именемъ намъ не разъ приходилось встрѣчаться, когда мы въ „Сибирскомъ приказѣ" прочитывали т. н. „именные списки" разнаго чина сибирскихъ людей. Изъ этихъ списковъ оказывается, что имя Ермакъ носилъ не одинъ побѣдитель Кучума, а многіе казаки, посадскіе люди и даже крестьяне; и между сподвижниками Ермака два казака приходились ему тезками; одинъ остяцкій князь, принявшій при крещеніи имя Ермила, также назывался Ермакомъ", и далѣе: „имя это варьируется на разные лады: Ермакъ, Ермачекъ Ермачишко, Ермачко." Дальше Буцин-

скій пишетъ: „Считаемъ нужнымъ предупредить читателя, что имя Ермак нельзя производить отъ Ермолай: въ спискахъ казаковъ и крестьянъ эт имя встрѣчается или въ своемъ настоящемъ видѣ, или въ испорченном „Ермошка“ и „Ермолка“. Въ Сибири есть деревня „Ермилкина“; туринск крестьянинъ, принявшій христіанство и получившій при крещеніи имя Ер молая, такъ и писался Ермолаемъ, а юрты его при р. Ницѣ называлис „Ермолаевыми“. Однако, имени Ермилъ нигдѣ не встрѣчается въ списках сибирскихъ обитателей, хотя было просмотрѣно болѣе сотни именны списковъ казаковъ, посадскихъ людей и крестьянъ; не встрѣтили, вѣроятн потому, что имя это всегда переиначивалось въ Ермака, Ермачка и т. п Въ народныхъ пѣсняхъ, относящихся къ эпохѣ покоренія Сибири, Ермак совершенно правильно называется Ермиломъ: „Атаманомъ быть Ермил Тимофеевичу“—говорится въ одной пѣснѣ и въ другой: „Говорилъ то нам Ермилъ Тимофеевичъ: ужъ вы слушайте, братцы, послушайте, дайте мн Ермилу думушку придумати,“ и т. д. Въ архивныхъ документахъ никогда н приходилось встрѣчать ни имени Ермилъ, ни Ермакъ, ни Германъ, но им на Ермолай, Ермолко и Ермошка попадаются нерѣдко.

На основаніи вышеприведенныхъ доводовъ, имя Ермакъ нужно считат за переиначенное христіанское Ермолай, или Ермилъ, или Германъ. По исто рическимъ даннымъ, въ одинъ и тотъ-же 1581 годъ на Руси случилось сра зу три Ермака: одинъ на Дону въ составѣ тамошнихъ атамановъ (1581—84 другой (по Костомарову) въ Могилевѣ н/Днѣпрѣ (іюль 1581) и третій зна менитый Ермакъ на р. Чусовой и въ Уральскихъ горахъ и лѣсахъ. Изв стный Иловайскій пишетъ въ статьѣ „Ермакъ и покореніе Сибири“: —„в Новочеркасскѣ рѣшено воздвигнуть памятникъ Ермаку, какъ донскому каза ку и покорителю Сибири... Въ виду этого предпріятія, пользуюсь случаем указать на то обстоятельство, что историческій Ермакъ является волжским казакомъ, а не донскимъ“ („Русскій Вѣстникъ“. 1889 г. № 9). Въ другом мѣстѣ Иловайскій говоритъ: „нѣтъ никакихъ прямыхъ указаній на т чтобы Ермакъ принадлежалъ собственно къ Донскому казачеству, скорѣ это былъ уроженецъ с.-в. Руси, хорошо знающій ея пути, промыслы и насе леніе, закаленный въ борьбѣ съ суровую сѣверной природою, своею пре пріимчивостью, опытностью и удалью вполнѣ воскресившій древняго новго родскаго повольника“

Выяснивъ въ нѣкоторой степени настоящее имя Ермака, теперь нам болѣе интересно знать его какъ индивидуальную личность, личность исто рическую. Ермака можно разсматривать и какъ героя, совершившаго вели кое дѣло покоренія Сибири и какъ простого авантюриста, случайно попав шаго въ исторію. Напримѣръ, исходя изъ части главъ Тобольской (Кунгур ской) Ремезовской лѣтописи, можно видѣть въ Ермакѣ чуть-ли не полубог „сопутствуемаго сонмомъ ангеловъ, блюдущихъ его во всѣхъ путѣхъ его и отстраняющихъ отъ избранника Божія тучи стрѣлъ, пускаемыхъ въ казак ковъ нечестивыми агарянами“; даже и могила Ермака, по сказкамъ вѣрую щихъ поклонниковъ героя, „долго издавала отъ себя по ночамъ чудны свѣтъ, а приходящіе къ ней въ спасительномъ страхѣ инородцы получал исцѣленіе отъ многихъ недуговъ“. По другимъ лѣтописямъ, особенно Стро гановской, въ Ермакѣ видятъ простого наемщика Строгановыхъ и слѣпог исполнителя всѣхъ ихъ приказаній.

Третьи лѣтописи и сказанія откровенно называютъ Ермака разбойникомъ, но съ большимъ государственнымъ умомъ и дѣйствовавшимъ вездѣ и всюду съ громаднѣйшимъ рискомъ и за свой собственный страхъ.

Правильнѣе считать справедливой лѣтопись Строгановыхъ, такъ сказать, держаться средины во мнѣніи всѣхъ трехъ лѣтописей. Безусловно, Ермакъ былъ человѣкъ недюжиннаго ума и характера, даже болѣе, съ государственнымъ скадомъ ума и въ это же время какъ разбойникъ, со всѣми неважными особенностями человѣка этого ремесла; разбойникомъ онъ остался и „на службѣ“ у Строгановыхъ, т. е. на Уралѣ.

Понятіе о рыцарѣ безъ страха и упрека Ермаку, вѣроятно, не было, извѣстно. Старые историки окружаютъ Ермака ореоломъ доблести и военнаго цѣломудрія. Повѣтствованія о томъ, что Ермакъ съ дружиною наложилъ на себя обѣтъ доблести и цѣломудрія при вступленіи въ Сибирь, равно какъ и клятву „честнымъ“ людямъ Строгановымъ—„идти съ миромъ очистить землю сибирскую и выгнать безбожнаго Салтана Кучума, дабы тѣмъ свергнуть съ себя опалу „дѣлами честными“, заслугою государственной и измѣнить имя грабителей на имя доблестныхъ воиновъ отечества“, едва ли не представляетъ красныя фразы нашего историографа Н. М. Карамзина. Не логично, чтобы крупный разбойникъ Ермакъ, вдругъ по какому то „наитію свыше“ сдѣлался доблестнымъ рыцаремъ и патріотомъ. Подобныя превращенія возможны лишь въ сказкахъ для дѣтей средняго возраста. Трезво разсуждая, волжская вольница, тѣснимая правительствомъ рѣшила уйти отъ зла въ мѣста, „не обработанныя“ еще разбойниками, т. е. на Уралъ, гдѣ совмѣстно со Строгановскими удальцами приступили къ захвату зауральской и сибирской страны; конечно, захватъ былъ не въ высокогосударственныхъ цѣляхъ и не съ цѣлью царскаго прощенія, а просто-напросто пограбить первыхъ попавшихся инородцевъ. Въ царскомъ прощеніи Ермакъ не нуждался, т. к. былъ не досягаемъ для правительства Москвы, слѣдовательно, имъ руководила одна цѣль—собственная выгода. Впрочемъ, Ермакъ въ своихъ сибирскихъ похожденіяхъ не разъ прикрывался знаменемъ царскаго слуги и всегда успѣшно. Строгановымъ Ермакъ пришелся какъ разъ „ко двору“; имѣя царскій указъ съ разрѣшеніемъ принимать къ себѣ на службу „вольныхъ казаковъ“ (скромное названіе волжскихъ разбойниковъ) съ цѣлью приведенія окрестныхъ инородцевъ подъ русскую присягу, Строгановы приспособили ермаковскую дружину для исполненія царскаго указа, причемъ при приведеніи къ присягѣ инородцевъ, обирали послѣднихъ, находя это выгоднымъ занятіемъ. Съ другой стороны и Ермакъ съ дружиной тоже мнили, что если они исполняютъ волю и указъ московскаго царя, слѣдовательно, это дѣло царское, а разъ царское, то они царскіе слуги. Подъ видомъ царскаго посланца, Ермакъ все глубже и глубже проникалъ по Уралу въ Сибирь, по пути объясачивая новоподданныхъ инородцевъ. Ермакъ, стоя съ дружиною на сибирскихъ рѣкахъ, окончательно вошелъ въ роль царскаго воеводы и даже Кучумъ смотрѣлъ на него какъ на царскаго посланца-воеводу. Неизвѣстно ни одного случая, чтобы Кучумъ жаловался Москвѣ на „подвиги“ Ермака, между тѣмъ какъ ногайцы неоднократно жаловались московскимъ царямъ на самовольныя похожденія донскихъ и яицкихъ казаковъ на Уралѣ, Волгѣ и въ степяхъ (по Карамзину):—„приходили государевы казаки сего лѣта (1580—1) и Сарайчикъ (устье р. Урала) воевали и

сожгли, не токмо что людей живыхъ сѣкли и мертвыхъ изъ земли вынима-ли и гроба ихъ разоряли."

Зауральско-Сибирская военная экспедиція Ермака по части продо-вольствія и оружія была обставлена весьма предусмотрительно, какъ в хозяйственномъ, такъ и въ военномъ отношеніяхъ. Дружина, состоящая из 800 человѣкъ (500 ч. волжскихъ казаковъ и 300 строгановскихъ служилых людей) была подѣлена на сотни, съ атаманомъ въ каждой и на десятки, с десятникомъ во главѣ; это—въ военно-административномъ отношеніи. Конеч-но, весь этотъ сбродъ былъ пѣшій, а не конный. Сибирскій исторіограф наивно утверждаетъ, что первоначальная численность ермаковскоі и стро-гановской дружинъ доходила до 6000 человѣкъ. Это по меньшей мѣрѣ нелѣ-по и не логично: 6000 человѣкъ, при тогдашней сибирской тайгѣ, незначи-тельномъ количествѣ путей сообщенія и отдаленности мѣста похода,— н могли имѣть всегда достаточнаго количества провіанта, не упоминая уже о запасахъ. При такой численности дружины, послѣдняя сама бы себя съѣла

Походъ рати производился на большихъ стругахъ, вмѣстимостью, при-близительно, въ 15—20 человѣкъ. Такихъ струговъ въ ермаковской флоти-ліи было до 60 штукъ; на этихъ же стругахъ везли весь воинскій и про-довольственный запасъ. Конечно, вооруженіе дружины было неодинаковое: кт что имѣлъ и кому что Богъ послалъ; тутъ было оружіе и огнестрѣльное, и холодное, какъ топоры, копья, саадаки и пр.

Нѣкоторые утверждаютъ, что сибирскіе инородцы были побѣждены н храбростью и удалью ермаковцевъ, а громомъ простыхъ выстрѣловъ из ружей, отъ котораго они якобы въ паническомъ ужасѣ разбѣгались, счита выстрѣлы „даромъ боговъ, огнемъ и громомъ смертоноснымъ безъ види димыхъ стрѣлъ поражающимъ". Нѣтъ, инородцы хотя и не имѣли ружей но о существованіи ихъ слыхивали отъ своихъ сосѣдей, т. ч. они не казалис имъ уже такъ страшными. Весьма возможно, что мистическое понят о ружьяхъ существовало только среди женъ и дѣтей инородцевъ. Да и вообще, бое выя качества тогдашнихъ ружей не отличались высокимъ достоинствомъ, и мало отличались отъ стрѣльбы изъ лука. Даже хлопотъ съ заряженіем ружья и стрѣльбой было болѣе, чѣмъ съ обыкновенными лукомъ и стрѣла ми. Изъ лука была возможность стрѣлять когда угодно, при всякой погодѣ а изъ фитильнаго ружья стрѣльба производилась исключительно лишь в сухую погоду. Что же касается дальности полета пули и силы ея удара то объ этомъ и говорить не приходится.

Продовольствіе, взятое Ермакомъ для дружины, было въ весьма огра-ниченномъ количествѣ, такъ что ермаковцамъ приходилось пропитываться охотою, рыболовствомъ и тѣмъ, что на военномъ языкѣ называется рекви-зиціей, а по-просту—грабежомъ.

Перебравшись за Уралъ, ермаковцы сѣли въ „сволоченные" изъ р Чусовой струги и направились внизъ по р.р. Тагилу и Турѣ къ старинном татарскому городку Чингидину (нынѣ г. Тюмень), гдѣ и зазимовали „яко видя множество бусурманскаго языка по Турѣ и не смѣяша плыть до То больска". Вплоть до Тюмени Ермакъ не встрѣтилъ никакого сопротивлен

со стороны прибрежныхъ туринскихъ инородцевъ. За зиму 1582—3 г.г. ермаковцы значительно ослабли силою вслѣдствіе частыхъ столкновеній съ мѣстными инородцами, отъ болѣзней и голодовки, но тѣмъ не менѣе Ермакъ весною 1583 г. снялся съ берега и „поплылъ внизъ по Турѣ со всякимъ искусомъ не поспѣшно". Тутъ Ермаку пришлось дѣйствовать съ крайнею осторожностью, такъ какъ берега Туры ниже Тюмени были чрезвычайно густо заселены воинственными инородцами. Лѣтописи говорятъ, что Ермакъ даже пытался привлечь на свою сторону мѣстныхъ жителей и ихъ правителей, путемъ такъ сказать дипломатическихъ переговоровъ и задариванія. Присланный Кучумомъ въ Чингидинскій и Тарханскій городки, еще не подозрѣвавшій прихода русскихъ кучумовскій сборщихъ податей былъ принятъ Ермакомъ очень любезно, предупредительно и при прощаніи былъ одаренъ разными подарками для болѣе вліятельныхъ мурзъ и женъ Кучума. Кромѣ того, Ермакъ завѣрилъ кучумовскаго посланца, что его дружина въ скоромъ времени возвратится за Уралъ. Однако, настойчивое движеніе русскихъ къ Тобольску, начало волновать не только прибрежныхъ инородцевъ, но и самого Кучума. Конечно, у мѣстныхъ жителей появилось желаніе воспрепятствовать дальнѣйшему движенію русскихъ внутрь страны.

И вотъ, при устьи р. Туры, при ея впаденіи въ Тоболъ, дружина Ермака вынуждена была вступить съ инородцами въ первое серьезное столкновеніе. Здѣсь ихъ ожидали шесть мѣстныхъ князьковъ со своими подданными инородцами, пытавшимися нѣсколько дней остановить дальнѣйшее движеніе русскихъ, но послѣдніе на голову разбили скопища инородцевъ и въ первыхъ числахъ іюня приплыли въ Тоболъ. Конечно, прогнавъ князьковъ, русскіе постарались захватить на свои струги все цѣнное, бывшее въ непріятельскомъ войскѣ. Однако, въ Тоболѣ Ермака преслѣдовали и безпокоили частыми нападеніями при-тобольскіе татары; дружинѣ Ермака приходилось постоянно быть наготовѣ и отбиваться отъ воинственныхъ и многочисленныхъ скопищъ инородцевъ, которые „яко птицы изъ гнѣздъ своихъ стрекоше". Нѣсколько десятковъ верстъ отъ устья Туры до Караульнаго яра на Тоболѣ казаки проплыли въ три недѣли. Недалеко отъ Караульнаго яра, въ наиболѣе узкомъ мѣстѣ Тобола, кучумовцы устроили сильную запруду въ рѣкѣ, полагая, что русскіе не сумѣютъ плыть далѣе. Но ермаковцы, послѣ жестокаго трехдневнаго боя, прорвались черезъ запруду и двинулись далѣе; доплывъ до устья р. Тавды казаки остановились въ раздумьи: плыть ли далѣе къ Тобольску или вернуться Тавдой за Уралъ (старый посольскій путь въ Лозву) на Каму? Дружина Ермака отъ частыхъ боевъ рѣдѣла и положеніе ея было почти критическимъ. Здѣсь ермаковцы, послѣ недѣльныхъ совѣщаній, рѣшили все же плыть дальше, внизъ по Тоболу, гдѣ препятствій къ движенію и сопротивленіе было болѣе. Даже Кучумъ встревожился и выслалъ противъ Ермака сильную рать татаръ и др. инородцевъ. Будучи (по преданію) подверженъ слѣпотѣ, Кучумъ поручилъ командованіе надъ своимъ 4-хъ—5-ти тысячнымъ войскомъ племяннику Маметкулу. Ермаку приходилось труднѣе и опаснѣе со своими нѣсколькими стами ратниковъ бороться противъ многочисленныхъ кучумлянъ. Дойдя въ 20-хъ числахъ іюля до урочища Бабаса въ Долгомъ яру, ермаковцы встрѣтились съ главной маметкуловой ордой. Произошло большое сраженіе и казаки съ рѣдкимъ воодушевленіемъ прорвались черезъ скопища кучумлянъ, а 26-го іюля на стругахъ доплыли до устья р. Турбы. Здѣсь казаки снова

призадумались: дружина порѣдѣла наполовину, а впереди и сзади много-численные враги. Болѣе двухъ недѣль простояли казаки у Турбы, недалеко отъ одного наиболѣе населеннаго кишлака Кучумова царства—Карачина-улуса. Время шло, кучумляне со всѣхъ сторонъ окружали казаковъ, затягивая ихъ въ кольцо. Ермакъ все время совѣщался съ дружиной, но положеніе создалось критическое: бѣжать назадъ—значитъ погубить все начатое дѣло; идти далѣе—нѣтъ силъ. Насталъ Успенскій (Госпожинъ) постъ. Казаки усердно принялись молиться Богу и наложили на себя суровый 40-дневный постъ. Молитва ихъ воодушевила и казаки рѣшили перейти в наступленіе, благо, что центральное становище кучумлянъ подошло къ самому устью Турбы. Казаки бросились съ ожесточеніемъ на кучумлянъ и у Карачина-улуса разбили враговъ, обративъ ихъ въ бѣгство и забравъ, въ видѣ трофеевъ, все цѣнное изъ разбитаго лагеря кучумлянъ. Вознаградивъ себя побѣдой за понесенныя прежде потери, казаки двинулись дальше къ устью Тобола. Но тутъ Кучумъ укрѣпилъ свой главный кишлакъ на высокомъ яру Иртыша. Здѣсь стянулись всѣ силы татаръ и Ермаку предстояло новое сраженіе, пожалуй, на этотъ разъ совсѣмъ для него безнадежное. Самъ Кучумъ засѣлъ со своей свитой и семьей въ укрѣпленіи Подчувашномъ. Ермакъ поплылъ вверхъ по Иртышу, самъ не вступая съ Кучумомъ въ бой и не тревожимый послѣднимъ, и безъ особаго сопротивленія занялъ городокъ мурзы Атика, остановившись третій разъ въ раздумьи: что дѣлать дальше? Наступала зима; рѣки близки къ замерзанію, со всѣхъ сторонъ непріятель; зимовать,—такъ не чѣмъ будетъ прокормиться. Менѣе настойчивые сподвижники Ермака снова заговорили о возвратѣ на родину, о бѣгствѣ изъ Сибири. Начались совѣщанія, споры и сужденія о томъ, что дѣлать дальше и что предпринять? Лѣтопись говоритъ, что Ермаку стоило много труда, упорства, рѣшимости и краснорѣчія для того, чтобы убѣдить своихъ сподвижниковъ довести дѣло до конца и не поддаваться унынію. И вотъ, собравъ послѣднія силы, казаки ринулись на укрѣпленія кучумлянъ. Въ то время, когда Маметкулъ руководилъ обороной своего гнѣзда, Кучумъ молился Аллаху о дарованіи побѣды надъ русскими. Бой былъ жаркій; съ той и другой стороны пало много жертвъ. Маметкулъ былъ раненъ и бѣжалъ. Подвассальные Кучума остяки, татары и вогуличи, видя успѣхъ на сторонѣ русскихъ, бросились въ бѣгство. Къ вечеру 25 октября для Кучума вполнѣ выяснилось, что дальнѣйшее сопротивленіе русскимъ, особенно послѣ бѣгства союзниковъ, совершенно безполезно. И вотъ, спасая что можно, татары ночью бѣжали вверхъ по Иртышу, оставивъ въ распоряженіе побѣдителей какъ главный кучумовскій кишлакъ (по однимъ сказаніямъ—„Сибирь“, а по другимъ—„Искеръ“), такъ и другіе кишлаки: Сузгунъ, Абалакъ и др. На слѣдующее утро, т. е. 26-го октября, Ермакъ занялъ всѣ опустѣвшіе кишлаки. Масса всякаго добра, дорогой пушнины и всякаго продовольствія послужили вполнѣ заслуженной наградой побѣдителямъ. Казаки стали спокойно зимовать. Татары, напуганные и очистившіе окрестности, присмирѣли, а подначальные до сихъ поръ Кучуму другіе инородцы съ удивительной поспѣшностью признали владычество новыхъ пришельцевъ. Не позднѣе, какъ на третій—четвертый день послѣ разгрома русскими Кучума, къ Ермаку явился съ изъявленіемъ покорности и съ ясакомъ князецъ Баяръ, а затѣмъ Ишбердей и Суклемъ „съ товарищи“—владѣльцы Яскалбинскихъ и Суклемскихъ заболотныхъ волостей. Ермакъ очутился въ роли если не самостоятельнаго владѣльца

покоренной страны, то, по крайней мѣрѣ, уполномоченнымъ представителемъ страшнаго для зауральскихъ инородцевъ московскаго царя. Ермакъ, какъ увидимъ далѣе, вполнѣ сумѣлъ поставить себя во мнѣніи инородческихъ правителей и держалъ себя достойно роли царскаго посланца.

Счастливый поворотъ дѣлъ русскаго похода заставилъ Ермака измѣнить свое поведеніе въ странѣ и, дѣйствительно, дальнѣйшая его дѣятельность носитъ характеръ не какъ атамана разбойниковъ, а какъ царскаго воеводы. Увѣренный въ себѣ и гордый, вслѣдствіе сознанія только что совершеннаго подвига и, кромѣ того, предусматривая необходимость обращенія за помощью если не къ московскому правительству, то, по крайней мѣрѣ, къ Строгановымъ, Ермакъ смѣло сталъ входить въ положеніе какъ бы оффиціальнаго представителя московскаго государя. Отъ имени Москвы, Ермакъ заводитъ и поддерживаетъ съ инородцами сношенія, приводитъ послѣднихъ къ присягѣ, объясачиваетъ и т. п. Недюжинный умъ и характеръ Ермака при этой новой сбстановкѣ стали проявляться еще болѣе и болѣе. Поддерживая съ покоренными инородцами и даже съ недавними ихъ властителями—татарами дружественныя отношенія, Ермакъ въ то же время старался, какъ можно прочнѣе укрѣпиться въ только что занятой странѣ. Онъ сознавалъ, что одна побѣда надъ дикими полукочевыми народцами не есть еще конецъ дѣла, а потому необходимо было упрочить свое положеніе болѣе раціональнымъ способомъ; находясь за тысячу верстъ отъ родины, Ермакъ понималъ, что здѣсь безъ помощи ему не удержаться долго. И вотъ, у Ермака созрѣла мысль: послать въ Москву посольство, просить у московскаго царя прощеніе, а затѣмъ передать ему во владѣніе покоренную Сибирь. Слухи объ успѣхахъ Ермака уже давно дошли до Москвы и московскій царь только и ждалъ, что вотъ-вотъ явятся посланцы отъ Ермака. Ермакъ же, пользуясь хорошими отношеніями съ князьцемъ Ишбердеемъ, воспользовался услугами послѣдняго по дачѣ „вожей", т. е. проводниковъ на Русь и поспѣшно снаряжаетъ посольство къ грозному царю Ивану IV-му. Посольство это „вольею дорогой" пробралось на лыжахъ въ Пермь, а оттуда и въ самую Москву. По Ремезовской лѣтописи, во главѣ посольства былъ ближайшій сподвижникъ Ермака, знаменитый Иванъ Кольцо. Другія лѣтописи объ этомъ умалчиваютъ, да и врядъ ли Кольцо былъ въ числѣ посланцевъ. Во всякомъ случаѣ, едва ли бы Ермакъ рѣшился посылать своего ближайшаго друга и соратника въ столь опасную для нихъ миссію, подразумѣвая подъ этимъ свои старые грѣхи, свирѣпаго и своенравнаго царя, и т. п. Сверхъ, однако, ожиданія, посольство Ермака въ Москвѣ было встрѣчено съ величайшей радостью; во всѣхъ церквахъ служились благодарственные молебны, звонили въ колокола. Самъ Иванъ Грозный далъ посольству торжественную аудіенцію и объявилъ посланцамъ Ермака свое царское прощеніе и милость, а всѣмъ казакамъ опредѣлилъ „великое жалованье и дары". Ермаку же пожаловалъ двѣ брони, серебряный кубокъ и шубу съ своего плеча. Затѣмъ написалъ милостивую грамоту, въ которой объявилъ казакамъ вѣчное забвеніе старыхъ винъ и вѣчную благодарность отъ Россіи за великую услугу, назвавъ Ермака „княземъ Сибирскимъ" (по Карамзину).

По Строгановской лѣтописи, грозный Іоаннъ пожаловалъ Семену Строганову два мѣстечка: Большую и Малую Соль (на Волгѣ), а Максиму

и Никитѣ право торговать во всѣхъ своихъ городахъ безданно и безпошлинно. Конечно, лѣтописи, описывая такъ народную и царскую радость по поводу покоренія Сибири, значительно преувеличиваютъ. Ни въ одномъ изоффиціальныхъ документовъ не указывается на особенно милостивое отношеніе московскаго царя къ побѣдителямъ Кучума и къ Строгановымъ. Безусловно, съ одной стороны царь былъ доволенъ пріобрѣтеніемъ новой страны, съ другой—войны съ Ливоніей ослабили его войско, такъ что посылать ратниковъ въ Сибирь не входило въ его расчеты. Извѣстенъ указъ Ивана IV-го къ Строгановымъ отъ 7 января 1584 года; здѣсь не видно того милостиваго отношенія царя къ Строгановымъ, какое раздуто въ лѣтописяхъ. Увѣдомляя уральскихъ магнатовъ о сдѣланномъ имъ распоряженіи послать въ Сибирь правительственное войско, царь вмѣстѣ съ тѣмъ строго обязываетъ ихъ сначала дать князю Семену Болховскому, посылаемому царемъ въ Сибирь, со своихъ острожковъ „пятьдесятъ человѣкъ на коняхъ“, а затѣмъ, убѣдившись въ невозможности зимняго похода, приказываетъ тѣмъ же Строгановымъ дать со вскрытіемъ рѣкъ—„подъ нашу рать и подъ запасъ пятнадцатъ струговъ со всѣмъ струговымъ запасомъ“ и, наконецъ, добавляетъ:—„такъ вы бы велѣли тотчасъ изготовить къ веснѣ струги, чтобъ за ними воеводамъ въ нашихъ острожкахъ и часу не мѣшкать. А не дадите судовъ тотчасъ и нашему дѣлу учинится поруха, то вамъ отъ насъ быть въ великой опалѣ“.

Кажется, что лицамъ, которымъ такъ пишутъ, едва ли сыплются царскія милости, несмотря на какія бы то ни было услуги. Пожалуй, довольно наивно утвержденіе лѣтописей, что царь пожаловалъ въ князья Ермака, человѣка, по тогдашнимъ понятіямъ, подлаго рода. Въ февралѣ слѣдующаго года, къ Ермаку прискакалъ, по выраженію лѣтописи „вѣрный человѣкъ царевъ, аки слуга христовъ пернатъ пролетѣвъ“ съ вѣстью о царскихъ милостяхъ и обѣщаніи царя прислать на помощь покорителю Иртыша сорать. Настоящая версія о времени отправленія и возврата посольства Ермака, окончательно разбиваетъ вопросъ, почему такъ долго медлилъ Ермакъ относительно посылки извѣстія въ Москву о занятіи Искера и въ свою очередь, почему такъ долго Москва медлила отправленіемъ помощи ермаковской дружинѣ.

Предполагая, что Ермакъ отправился въ Сибирскій походъ въ 1582 году и занялъ Искеръ въ 1583 году, а не въ 1581 или 1582 году, какъ полагали до сихъ поръ, то вопросы эти сами собой падаютъ. На самомъ дѣлѣ, Ермакъ извѣстилъ Москву о своемъ занятіи Искера немедленно, Иванъ IV-й тоже немедля, распорядился выслать зимою подкрѣпленіе и только убѣдившись въ невозможности зимняго похода, отложилъ послѣдній до весны, надпоминая и наказывая Строгановымъ дать струговъ „тотчасъ, „часу не мѣшкать“.

Пока въ Москвѣ и у Строгановыхъ собирали и снаряжали рати, Ермакъ тѣмъ временемъ зимовалъ въ занятыхъ имъ кишлакахъ (1583—84 гг.) на всякій случай кругомъ кишлаковъ были построены укрѣпленія, обезпечивающія казаковъ отъ возможныхъ нападеній со стороны старыхъ враговъ.

Еще вскорѣ послѣ занятія казаками татарскихъ кишлаковъ, оправившійся отъ ранъ Маметкулъ сдѣлалъ ночное нападеніе на 20 ермаковцевъ

которые безпечно поуживали рыбу около Абалакскаго зимовья. Всѣ казаки были перерѣзаны татарами безъ всякаго сопротивленія. Конечно, Ермакъ не остался въ долгу и въ отместку за дерзость татаръ, выслѣдилъ ихъ и Маметкула у Куларова зимовья (въ 50 в. отъ Искера вверхъ по Иртышу, не доѣзжая устья Вагалъ).

Перебивъ большую часть Маметкулова скопища, ермаковцы захватили въ плѣнъ и самого Маметкула (февраль 1584 г.). Въ это же время, Ермакъ рѣшилъ испытать на мѣстѣ насколько остяцкіе князьки дружелюбно относятся къ нему и для этой цѣли командировалъ туда (къ устью Иртыша) одного изъ своихъ атамановъ Никиту Пана и пятидесятника Демьяна Брязгу. Казаки направились къ Демьянскимъ и Пелымскимъ юртамъ, гдѣ намѣревались объясачить мѣстное населеніе. Атаманъ Никита панъ вскорѣ же погибъ въ битвѣ съ объясачиваемыми инородцами, а Брязга съ полусотнею казаковъ одинъ совершилъ путь къ устью Иртыша (впередъ-лыжно, назадъ-стружно). Изъ Ремезовской лѣтописи видно, что Брязга дѣйствовалъ съ инородцами весьма осторожно и смотря по обстоятельствамъ. Гдѣ не помогали убѣжденія, то тамъ примѣнялась сила. Увлекшись своей миссіей, Брязга беззастѣнчиво обиралъ инородцевъ всѣмъ, что было у нихъ.

Непокорныхъ и упорныхъ приказалъ разстрѣливать и вѣшать, въ назиданіе другимъ, внизъ головой. Напуганные инородцы вынуждены были бѣжать въ дальнѣйшія тундры, оставляя на волю и милость побѣдителей своихъ женъ и дѣтей со всякимъ добромъ. Брязга возвратился къ Ермаку съ обильнымъ запасомъ всякаго продовольствія (мая 1584 г.). Ермакъ же, имѣя въ плѣну Маметкула, со дня на день ожидалъ нападенія со стороны Кучума, но ожиданія были тщетны. Кучумъ, сбитый съ куреня, вмѣсто того, чтобы снова собирать растроенные орды своихъ подданныхъ и съ весною кинутся на русскихъ, взялъ да и откочевалъ дальше къ югу. Вѣроятно, причина бездѣйствія Кучума заключалась въ возгоравшейся вновь борьбѣ двухъ владѣтельныхъ родовъ: Шейбакидовъ и Тайбугидовъ. Тайбугиды, во главѣ съ Сейдякомъ, направились изъ ишимскихъ степей на сѣверъ и принудили обезсиленныхъ русскими кучумлянъ—шейбанидовъ отойти за Вагай въ при-омскія степи.

Узнавъ о междоусобицѣ татаръ Ермакъ убѣдился въ полной безопасности своего положенія, однако, долго медлившее своимъ приходомъ подкрѣпленіе съ Руси, отчасти безпокоило его.

Въ концѣ концовъ Ермакъ рѣшилъ идти навстрѣчу князю Болховскому съ ратью и двинулся на стругахъ вверхъ по Тоболу, къ устью р. Тавды, надѣясь тамъ соединиться съ правительственной помощью. Въ Искерѣ Ермакъ оставилъ атамановъ Кольцо и Михайлова съ двумя—тремя сотнями казаковъ. Рѣка Тавда, съ впадающею въ нее Лозвою, были уже давно извѣданными путями для сношенія какъ русскихъ съ Сибирью, такъ и, наоборотъ, сибиряковъ съ русскими. И дѣйствительно, какъ полагалъ Ермакъ, Семенъ Болховской съ ратью московитянъ шелъ въ Сибирь этимъ же путемъ, т. е. переваливъ черезъ уральскія горы, вышелъ на Лозву, которою и поплылъ вверхъ на строгановскихъ стругахъ. Однако, Болховской явился

сюда гораздо позже, чѣмъ предполагалъ Ермакъ и чѣмъ то было обѣща царемъ тотчасъ по полученіи извѣстія о положеніи казаковъ въ Сибири.

Спѣшно поднявшись вверхъ по Тавдѣ, Ермаку пришлось вступить бой съ многочисленнымъ скопищемъ вогуловъ, которыми въ то время вл дѣлъ князецъ Лабутанъ. Разбивъ послѣ кровопролитнаго сраженія вогулов Ермакъ двинулся далѣе. Дорогою онъ избѣгалъ всякихъ задержекъ и м кихъ дѣлъ съ инородцами и по выраженію Ремезова: „что мимоходо урвалъ, то и наша добыча“. Однако, какъ не спѣшилъ Ермакъ, но къ н чалу заморозковъ никого изъ русскихъ здѣсь не встрѣтилъ. Положе снова обострилось. По лѣтописямъ, Ермакъ даже прибѣгъ къ содѣйст одного прорицателя будущаго, мѣстнаго вогульскаго шамана или „шайта щика“. „Мудрецъ“ объявилъ Ермаку, что дальнѣйшее слѣдованіе по Лоз невозможно, ввиду скораго замерзанія рѣки, а потому лучше возвратит обратно на Тоболъ, гдѣ его ожидаетъ окончательное покореніе Сиби Ермакъ послушался совѣта и возвратился къ товарищамъ пѣшкомъ, броси струги въ замерзающей Лозвѣ. Разочарованный поѣздкой, Ермакъ былъ е болѣе опечаленъ дѣлами въ Искерѣ. Кольцо и Михайловъ, оставлен Ермакомъ наблюдать за кучумовцами, какъ оказалось, не сумѣли соблю осторожность въ сношеніяхъ съ ордынцами и чуть было не погубили начатое Ермакомъ дѣло. Кольцо, довѣрившись дружбѣ князя Карачи, п шелъ къ нему съ 40 казаками для помощи противъ ногайцевъ и здѣсь па жертвою своей оплошности; погибли съ нимъ и всѣ казаки. Оказалось, Карачи устроилъ для казаковъ ловушку и ночью перебилъ всѣхъ. Дру атаманъ Михайловъ тоже попалъ въ засаду и погибъ вмѣстѣ со сво казаками. Конечно, кучумляне ободрились и даже перешли въ наступле Въ это время и возвратился Ермакъ. Быстро поправивъ насколько в можно чуть было не погибшее дѣло, Ермакъ сталъ приготовляться къ но зимовкѣ. Въ ноябрѣ явился въ Искеръ князь Болховской, противъ всяк ожиданія Ермака. При Болховскомъ находились стрѣльцы, разнаго р служилые люди и прочіе ратники. Ермакъ и его товарищи были чрезвыча обрадованы необходимой въ это время помощью и, кромѣ того, были теп вправѣ считать и себя царскими воинами. Къ сожалѣнію, трудный похо въ Сибирь весьма тяжело отозвался на московской рати, а въ Искерѣ не ожидали тѣ награды, которыя они заслужили тяжелымъ походомъ. Вск послѣ прибытія московитянъ въ Искеръ, началась голодовка, а отсюда болѣзни, отъ которыхъ новые пришельцы гибли десятками ежедневно. Са Болховской заболѣлъ и не вынося тяжкихъ мученій, умеръ. Его замѣни ближайшій сподвижникъ Иванъ Глуховъ. Татары издалека присматрива къ казакамъ и видя ихъ незавидное положеніе, рѣшили весною 1585 г напасть на русскихъ. Въ мартѣ мѣсяцѣ, татары во главѣ съ княземъ рачи, облегли кругомъ станъ ермаковцевъ и пришедшихъ москвичей. По женіе русскихъ сдѣлалось безвыходнымъ. Голодъ и болѣзни все болѣе и лѣе губили недавнихъ побѣдителей Кучума. Лѣтописи разсказываютъ, русскіе даже ѣли трупы своихъ товарищей. Только съ наступленіемъ вес когда показалась на поляхъ первая трава и вскрылись рѣки, казаки нем го оживились и встряхнули съ себя царившее среди нихъ уныніе. Нѣко рые приверженцы русскихъ, остяки и вогуличи, принесли въ русскій ста наловленную по водополью рыбу и тѣмъ положили предѣлъ голодовкѣ отсюда и болѣзнямъ. Въ маѣ мѣсяцѣ русскіе во главѣ съ атаманомъ М

вѣмъ Мещерякомъ, воспользовавшись одною изъ удобныхъ ночей, напали на осаждающихъ враговъ и перерѣзали массу спящихъ татаръ вмѣстѣ съ двумя сыновьями Карачи. Смѣлая вылазка казаковъ такъ напугала татаръ, что тѣ немедленно сняли осаду и бѣжали за Вагай, къ низовьямъ р. Оми, гдѣ въ это время скитался и самъ Кучумъ. Удача, какъ это бываетъ всегда, ободрила русскихъ и вселила въ нихъ новыя надежды на успѣхъ и помощь съ Руси, тѣмъ болѣе, что вскорѣ послѣ прибытія къ Ермаку Семена Болховскаго, въ Москву былъ отправленъ плѣнный Маметкулъ (1583 г.) съ письмомъ самого Болховского. Послѣдній, въ подробномъ донесеніи, докладываетъ московскому царю, что дѣло Ермака дѣйствительно обѣщаетъ закрѣпленіе за Москвою обширной и богатой страны, а потому заслуживаетъ полнаго вниманія и всякой поддержки. Дѣйствительно, въ слѣдующую же весну, со вскрытіемъ рѣкъ, изъ Москвы была отправлена новая рать подъ начальствомъ воеводы Матвѣя Мансурова. Но рать эта застала русскихъ въ Искерѣ уже далеко не въ томъ положеніи, какъ доносилъ Болховской.

Ермакъ же, упрочивая русскую власть въ Сибири, старался показать передъ мѣстными инородцами не только свою воинскую мощь, но и такъ сказать свое культурное надъ ними превосходство. Покоряя инородцевъ, онъ показывалъ имъ примѣры справедливости и какъ мудрый властитель, поощрялъ всѣ ихъ культурныя начинанія какъ въ области хозяйства, такъ ремеслъ и торговли. Со смертью Болховскаго, Ермакъ еще болѣе облекъ себя властью и съ глубокимъ административнымъ тактомъ управлялъ вновь покоренной страной. Его авторитетъ и главенство въ своемъ войскѣ такъ и остались до конца жизни, несмотря на приходъ царскихъ посланцевъ, людей княжескаго званія.

Даже въ оффиціальныхъ лѣтописяхъ нигдѣ не встрѣчается, чтобы Болховскій или Глуховъ проявляли свою инициативу безъ вѣдома, или разрѣшенія Ермака. Стрѣльцы и служилые люди, составлявшіе московскія рати, стали добровольно называть себя „казаками".

Итакъ, Ермакъ, прогнавши Карачи, не удовольствовался этимъ и отрядивъ съ собою нѣсколько сотъ казаковъ, направился вверхъ по Иртышу и дойдя до устья Ишима, сталъ по нему подниматься и на пути опустошилъ все, что было возможно. Съ устья р. Шашъ (близъ нынѣшняго г. Тары), гдѣ начинались степи ногайцевъ и въ средѣ которыхъ Кучумъ искалъ себѣ приверженцевъ, Ермакъ возвратился назадъ. На дорогѣ онъ получилъ извѣстіе, что черезъ ишимскія степи въ русскій Искеръ идетъ бухарскій караванъ и что послѣдній задержанъ напавшими на него кучумовцами. Ермакъ, желая помочь торговцамъ-бухарцамъ, быстро повернулъ на Вагай и поплылъ имъ до пересѣченія послѣдняго караванною дорогой, гдѣ и сталъ ожидать бухарцевъ. Но ожиданія оказались тщетными и онъ повернулъ обратно внизъ по Вагаю; дойдя до его устья, Ермакъ попалъ въ засаду къ кучумовцамъ. Не подозрѣвая опасности, казаки расположились на ночлегъ. Была темная дождливая ночь 6 августа 1585 года; во время крѣпкаго сна казаковъ, татары окружили послѣднихъ и значительно превосходя ихъ численностью, напали внезапно со всѣхъ сторонъ. Произошла поголовная рѣзня казаковъ и самъ Ермакъ, благополучно отбившись отъ массы нападавшихъ

на него татаръ, бѣжалъ къ берегу, гдѣ съ высокаго яра бросился въ ближнюю лодку и промахнувшись, подъ тяжестью доспѣховъ утонулъ въ Иртышѣ.

Такъ печально пока завершилось начатое Ермакомъ великое дѣло присоединенія къ Россіи громаднѣйшей и богатѣйшей страны, названной по имени разореннаго Ермакомъ полукочеваго татарско-остяцкаго царства—Сибири.

Сибирь послѣ Ермака.

Несчастіе, разразившееся надъ русскими въ ночь на 6-е августа, удручающе повліяло на самочувствіе оставшихся русскихъ войскъ въ Искерѣ и другихъ мѣстахъ Сибири. Извѣстіе о немъ быстро разнеслось по Сибири и навело паническій ужасъ на остатки казаковъ, которые еще сидѣли въ Искерѣ. Признавая невозможнымъ сопротивляться возликовавшимъ татарамъ, воевода Глуховъ усадилъ оставшіеся 150 казаковъ на струги и немедленно отплылъ обратно за Уралъ. Однако, въ Москвѣ еще не знали о катастрофѣ и послали въ Сибирь еще 100 ратниковъ подъ начальствомъ воеводы Мансурова, который, прибывъ къ Искеру и узнавъ о создавшемся положеніи дѣлъ у русскихъ, призналъ за благо послѣдовать примѣру Глухова и повернулъ назадъ. Наступили холода и Мансуровъ вынужденъ былъ остановиться на зимовку въ устьѣ Иртыша (близъ нынѣшняго с. Самаровскаго), гдѣ и устроилъ наскоро нѣсколько укрѣпленій. Тутъ ему пришлось выдержать довольно сильное сраженіе съ остяками, но которыхъ онъ все же заставилъ отступить. Тѣмъ временемъ, воевода Глуховъ пробрался въ Москву и объяснилъ правительству столь печальное положеніе русскихъ въ Сибири. Москва была опечалена извѣстіемъ и, несмотря на несвоевременность отвлеченія русскихъ войскъ съ запада въ Сибирь, вынуждена была предпринять противъ Сибири что нибудь болѣе активное. Кромѣ того, было жаль попуститься Сибирью, тѣмъ болѣе, что жители сѣверной половины и до сихъ поръ изъявляли покорность въ лицѣ прибывшаго одновременно съ Глуховымъ остяцкаго князя Лугуя.

И вотъ, въ Сибирь посылаются воеводы Сукинъ и Мясной съ 300 ратниками. Въ 1585 году эта рать прибыла на Туру и основала въ слѣдующемъ году городъ Тюмень на томъ мѣстѣ, гдѣ ранѣе стоялъ татарскій городокъ Чингидинъ. Новымъ воеводамъ пришлось дѣйствовать съ крайней осторожностью. Не двигаясь вглубь страны, они стали распространять свою власть исподволь и сперва на окрестныхъ инородцевъ. Въ 1587 году въ Тюмень были присланы еще 500 человѣкъ войска, которые подъ начальствомъ воеводы Данила Чулкова направились къ устью Тобола; къ этому войску присоединился и оступавшій къ Уралу отрядъ Мансурова. Соединенное такимъ образомъ войско Чулкова и Мансурова, прибывъ къ самому Иртышу и не встрѣчая никакого сопротивленія со стороны засѣвшихъ въ

Искерѣ татаръ, принялось за постройку города Тобольска, какъ разъ противъ устья Тобола, на правомъ берегу Иртыша.

Основаніе Тюмени и Тобольска было началомъ прочнаго обладанія краемъ. Оба эти пункта были чрезвычайно важными въ стратегическомъ отношеніи и ихъ выборъ нельзя не назвать очень удачнымъ. Тюменскіе и тобольскіе татары, прикованные хозяйствомъ и промыслами къ мѣсту, бросили всякія намѣренія и попытки къ изгнанію все болѣе и болѣе укрѣплявшихся здѣсь русскихъ. Наиболѣе упорные сочли за лучшее откочевать къ югу, чтобы со стороны легче было наносить вредъ новымъ владѣтелямъ страны. Самъ Кучумъ уже началъ терять свой авторитетъ среди подвластныхъ ему инородцевъ и удалился къ югу. Однако, новымъ завоевателямъ пришлось начинать покореніе сначала, несмотря на то, что русскіе еще при Ермакѣ заняли мѣстности по Турѣ, Тавдѣ, по Иртышу отъ устья р. Тары до Оби и по теченію послѣдней отъ устья Иртыша до моря. Тѣмъ не менѣе, основатели Тюмени и Тобольска упрочили свою власть въ достаточной мѣрѣ и отъ этихъ двухъ пунктовъ систематически распространяли русское владычество. Кромѣ того, эти города были мѣстомъ постояннаго притока свѣжихъ силъ изъ Россіи. Быстрое заселеніе русскими р.р. Туры и Тобола много способствовало къ дальнѣйшему присоединенію Сибири къ Россіи. За 40 лѣтъ заселенія Тюмени, послѣдняя представляла изъ себя уже значительный городъ; въ 1623 г. здѣсь существовали кромѣ нѣсколькихъ церквей два большихъ монастыря, а въ Тобольскѣ 10 церквей и тоже два монастыря. Это обстоятельство указываетъ на то, что въ русскихъ царила полная увѣренность въ прочномъ обладаніи завоеваннымъ краемъ, иначе бы не было смысла затрачивать милліоны рублей на постройку столь дорогихъ зданій, какъ храмы.

Первой заботой и главной цѣлью сибирскихъ воеводъ было устранить навсегда претендентовъ на сибирское владычество. Претендентовъ же было двое, что много способствовало успѣху дѣла, именно—Кучумъ и Сейдякъ; оба прежніе владѣльцы соперничали между собой и эта рознь была гибельной для нихъ обоихъ. Сибирскіе воеводы вскорѣ же разогнали войска Сейдяка, стоявшаго въ Искерѣ; воевода Чулковъ хитростью заманилъ Сейдяка къ себѣ и схативши его, отправилъ немедленно въ Москву. Труднѣе было покончить съ слѣпымъ Кучумомъ, который не поддавался московскимъ грамотамъ „съ увѣщаніемъ", гдѣ его призывали въ Москву „не для казни, а для полученія милостей". Несмотря на преслѣдовавшія его неудачи, Кучумъ до самой смерти гревожилъ русскихъ своими набѣгами изъ киргизскихъ степей. Имѣя въ виду на югѣ Кучума и даже успѣвъ нанести ему значительное пораженіе (1591 г., при о. Чиликулѣ), русскіе одновременно въ 5—6 лѣтъ успѣли оцѣпить сѣтью колонизаціонныхъ пунктовъ всю сѣверную часть нынѣшней Западной Сибири. Движеніе ихъ на сѣверъ производилось двумя отрядами: одинъ шелъ изъ пермскихъ земель и въ 1592 году основалъ г. Пелымъ, устроивъ здѣсь на „пашнѣ" ссыльныхъ угличанъ, пермичей и др. „переведенцевъ"; идя далѣе, этотъ же отрядъ положилъ основаніе г. Березова (1594 г.), а въ слѣдующемъ году и Обдорска. Другой отрядъ, двигаясь отъ Тобольска вверхъ по Оби, построилъ здѣсь гор. Сургутъ (1592), затѣмъ Нарымъ (1596), Кетскій острогъ (1597) и, наконецъ, въ 1600 году г. Мангазею (нынѣ въ Енисейской г.). Цѣль перваго

отряда была—покореніе остяцкаго князька Аблегирима, а второго—пр
стое объясачиваніе при-обскихъ инородцевъ. Надо сказать, что второй от
рядъ ставилъ деревянныя укрѣпленія на тотъ случай, чтобы въ случаѣ во
мущенія среди инородцевъ противъ сбора ясака, было гдѣ укрыться от
нападенія объясачиваемыхъ.

Колонизація сѣверныхъ частей Западной Сибири была крайне затру
нена суровостью климата, не позволявшаго завести здѣсь какую либо ос
лую жизнь и земледѣльческую культуру. Весьма удачнымъ было основа
гор. Туринска. Туринскъ въ то время представлялъ важный стратегическ
пунктъ для охраны русскихъ поселеній отъ набѣговъ южныхъ ногайцев
кромѣ того, почва окрестностей Туринска была очень удобной для земл
пашества и можно не ошибаясь сказать, что Туринскъ явился первы
разсадникомъ земледѣлія во всей Сибири. Вокругъ него образовалась с
земледѣльческихъ слободъ (Н.-Ницинская, Благовѣщенская и др.).

Къ началу XVII вѣка цѣлый рядъ укрѣпленныхъ селеній опоясалъ в
русскія владѣнія въ Сибири; этимъ, собственно говоря, русскіе и достиг
конечной цѣли своего стремленія за Уралъ, т. е. обладаніе сѣверомъ С
бири, издавна славившимся богатствомъ пушного звѣря.

Югъ же Западной Сибири былъ, по преимуществу, скотоводческимъ
земледѣльческимъ, и русскихъ интересовалъ очень мало. Весьма возмож
что югъ долго бы еще не былъ покоренъ, если бы не частые набѣги ю
ныхъ сосѣдей, которые мѣшали русскимъ въ развитіи колонизаціи и пр
пятствовали коммерческимъ сношеніямъ съ центромъ восточной торговли—
Бухарой и Китаемъ, о чемъ уже давно мечтала Москва. Такое положен
заставило Москву—„царя Кучума въ конецъ притѣснить“, т. е. перейти в
наступленіе на югъ. Но русскіе тутъ не сообразили, что вступая въ вой
съ Кучумомъ, они будутъ вынуждены бороться и съ обитателями степей,
что послѣ татаръ имъ придется воевать съ ногаями, калмыками и кирг
зами. Впрочемъ, хотя бы правительство и предвидѣло эту новую борьбу, т
другого выбора все равно бы не представлялось, разъ рѣшено покончи
съ безпокойнымъ Кучумомъ.

Начался походъ въ степную область и первымъ активнымъ шагом
было основаніе г. Тары (1594) на лѣвомъ берегу Иртыша, причемъ на та
скихъ воеводъ и была возложена обязанность вести наступательное движ
ніе на Кучума. Воеводы съ успѣхомъ выполнили это порученіе: въ 1596
8 г.г. тарцы разбили Кучума въ двухъ сраженіяхъ, причемъ старый К
чумъ потерялъ въ нихъ пять сыновей и восемь дочерей, затѣмъ бѣжал
къ калмыкамъ или ногайцамъ и тамъ погибъ. Послѣднее пораженіе Кучум
потерпѣлъ на берегахъ Оби, южнѣе гор. Колывани. Проникнувъ таким
образомъ вглубь западно-сибирской лѣсостепи, воеводы не поставили
однако, здѣсь ни одного укрѣпленнаго пункта и этимъ не положили нача
русской осѣдлости. Причина этого кроется, вѣроятно, въ опасной близост
сильныхъ сосѣдей—калмыковъ и, кромѣ того, чрезвычайной отдаленност
отъ другихъ русскихъ центровъ. Затѣмъ, если наиболѣе заселенная част
Сибири по Турѣ, Тоболу и Иртышу до г. Тары представляла изъ себя н
болѣе, какъ сборище немногочисленныхъ полукочевыхъ волостей, раскину

тыхъ на необъятномъ пространствѣ и безъ всякой органической связи между собою, то остальная мѣстность вверхъ по Иртышу, Барабѣ и Кулундѣ, а также по верховьямъ Ишима и Тобола представляла собою лишь мѣсто лѣтняго кочевья татаръ и ногаевъ. Эту пустынную лѣсостепь нечего было охранять, такъ какъ въ ней никто изъ русскихъ не жилъ. Поэтому, русскіе и ограничивались однимъ лишь истребленіемъ бродившихъ кое-гдѣ татарскихъ и ногайскихъ разбойниковъ, нападавшихъ на беззащитныхъ подъясачныхъ инородцевъ. Вскорѣ послѣ упроченія своей власти на южныхъ границахъ татарской осѣдлости, русскіе воеводы измѣнили тактику и рѣшили построить г. Томскъ въ томъ мѣстѣ, гдѣ лежитъ граница между лѣсной и лѣсостепной областями Западной Сибири. Причины, заставившія тарскихъ воеводъ основать новый опорный пунктъ, таковы: въ 1604 году, князь татарскаго племени *сунты* тайно пріѣхалъ въ Москву и тамъ лично призналъ подданство своего народца Россіи и даже далъ обѣщаніе помогать русскимъ въ покореніи сосѣднихъ съ нимъ инородцевъ. Изъ Москвы были посланы казацкій голова Писемскій и боярскій сынъ Тыртовъ, которые, прибывъ въ Сибирь, и заложили на р. Томи г. Томскъ, какъ разъ въ центрѣ еуштинскихъ татаръ: сюда же были переведены изъ Верхотурья „пашенные люди“. По примѣру тарскихъ, томскіе воеводы начали распространеніе своей власти сперва на сосѣднихъ инородцевъ. Готовы были принять русское подданство и киргизы (жившіе въ нынѣшнемъ Маріинскомъ округѣ) вмѣстѣ со своимъ княземъ Немчей, но прибывшая къ русскимъ для переговоровъ жена Немчи была ограблена томскимъ воеводой, который соблазнился ея дорогой собольей шубой. Грабежъ воеводы сдѣлалъ киргизскаго владыку непримиримымъ врагомъ русскихъ. Да и вообще, насилія и хищничество со стороны служилыхъ людей въ Сибири много вредили хотя бы и мирной колонизаціи послѣдней. Своимъ отношеніемъ къ инородцамъ, первые колонизаторы Западной Сибири еще въ 1598 г. вызвали возмущеніе среди остяковъ Нарыма, а въ 1605 году—кетскихъ; затѣмъ до инородцевъ дошли слухи о смутномъ періодѣ московскаго междуцарствія и вотъ, ободренные этимъ, инородцы въ теченіе 1605—12 г.г. поднимаютъ систематически нѣсколько бунтовъ, такъ: въ 1605 году возстали на русскихъ сургутскіе остяки, въ 1609 г. татары; вогулы же, совмѣстно съ остяками сдѣлали попытку сжечь Тюмень; въ 1612 году вогулы осаждаютъ Пелымъ и Березовъ, а на югѣ калмыки и соединившіеся съ ними кучумляне осаждаютъ Тару и Томскъ. Въ 1614 году взбунтовались киргизы, кузнецкіе татары и теленгиты. Конечно, всѣ попытки сѣверныхъ инородцевъ вернуть свою независимость окончились полной неудачей; зато южные инородцы, подкрѣпляемые постоянно свѣжею ордой калмыковъ, становились все смѣлѣе и нахальнѣе. Наступательное движеніе русскихъ пріостановилось и казакамъ сперва пришлось отсиживаться въ укрѣпленныхъ острожкахъ. Затѣмъ, оправившись, казаки снова перешли въ наступленіе; извѣстна, напр., экспедиція казаковъ на Ямышевское озеро (въ 1613 г.) за солью и полный разгромъ царевича Ишима въ 1618 году. Томскіе воеводы тоже не зѣвали. Подавивъ частичныя возстанія окрестныхъ инородцевъ, они отправились въ 1615 году противъ непокорныхъ кузнецкихъ татаръ (по р.р. Мрассѣ и Кондомѣ), но были окружены пятитысячной ордой калмыковъ, киргизовъ и татаръ. Казаковъ было всего 200 человѣкъ и имъ предстоялъ выборъ двухъ альтернативъ: или умереть, или сдѣлать безполезную попытку пробиться сквозь непріятеля. Выбравъ послѣднее, казаки сдѣлали стремительный, граничащій

съ безумiемъ, натискъ на враговъ, и не только не прорвались черезъ ор
но даже захватили многихъ въ плѣнъ и массу всякой добычи. Въ 1618
съ цѣлью удержать въ подчиненiи кузнецкихъ татаръ, томскiе воеводы п
строили Кузнецкiй острогъ (при устьѣ р. Кондомы), а спустя два го
около него уже существовало нѣсколько заимокъ „пашенныхъ“ крестьян
Для болѣе прочной связи Томска съ новымъ острогомъ, воеводы поставил
здѣсь еще нѣсколько остроговъ: Мунгатскiй, В.-Томскiй и Сосновскiй—в
въ 1657 году. Затѣмъ были основаны остроги Умревинскiй, Чаусскiй
Бѣлоярскiй (по Оби). Однако, несмотря на укрѣпленiя, русскихъ постоян
тревожили киргизы, калмыки и теленгиты; построивъ острогъ, русскiе ст
рались лишь удержать занятую позицiю и не переходили въ активное н
ступленiе. Исключенiемъ былъ рядъ военныхъ прогулокъ, предпринятых
въ 50-хъ годахъ XVII столѣтiя на телесскаго князя Мандраки. Войска д
ходили вплоть до Телецкаго озера, но оставить здѣсь укрѣпленный пункт
не рѣшились. Колонизацiя юго-западнаго края Западной Сибири, начавшаяс
здѣсь послѣ смутнаго времени на Руси и немного позднѣе, чѣмъ на юго
востокѣ, шла здѣсь быстрѣе и успѣшнѣе. Въ цѣляхъ защиты, тюменскiе
тарскiе воеводы возвели здѣсь цѣлый рядъ новыхъ укрѣпленiй: въ 1631
былъ построенъ Тарханскiй острогъ, въ 1633 г. Атьянскiй—при Ваг
Каурдакскiй, Табендинскiй и Ялуторовскiй (1639), а вскорѣ Исетскiй (165
и Катайскiй. Эта линiя острожковъ постепенно подвигалась къ югу, вкл
чая въ себя все новые и новые укрѣпленiя; такъ, въ 1662 году основала
слобода Царево Городище, остроги Устяцкiй (1680), Коркинскiй въ 1670
(нынѣ Ишимъ) и Абацкiй въ 1680 году. Около 1737 года линiя передовых
укрѣпленiй отодвинулась еще далѣе. Во всѣхъ этихъ укрѣпленiяхъ наход
лись команды казаковъ, которые и наблюдали за точностью и неприкосно
венностью границъ. Ишимскую линiю укрѣпленiй составляли 58 селенiй (в
предѣлахъ одной только Тобольской губ.). Острожки окружены были рога
ками въ цѣляхъ удержанiя натиска конныхъ кочевниковъ. Кромѣ того, в
углахъ укрѣпленiй иногда устраивали башенки для наблюденiя за движ
нiемъ враговъ. Стѣны острожковъ дѣлали изъ бревенъ, положенныхъ
укрѣпленныхъ или горизонтально (лежачки), или вертикально (танъ).

Начало колонизацiи Сибири.

Въ началѣ XVIII столѣтiя по верхнему теченiю Иртыша были постр
ены довольно большiя крѣпостцы: Омская, Ямышевская, Семипалатная
Усть-Каменогорская. Этой линiей крѣпостей Алтай совершенно отдѣлил
отъ киргизскихъ степей и при-иртышскiй край перешелъ въ руки русских
Въ 1720-хъ годахъ извѣстный Демидовъ отыскалъ на Алтаѣ мѣдную ру
и въ 1723 г. основалъ Колыванскiй заводъ. Благодаря возникновенiю здѣ
горнопромышленности, Алтай обратилъ на себя вниманiе русскаго прав
тельства и край этотъ сталъ быстро колонизоваться. Черезъ три го
послѣ основанiя Колыванскаго завода сюда были переведены крестьяне из
Томскаго и Кузнецкаго округовъ; для защиты завода отъ набѣговъ ин
родцевъ, правительство прислало сотню казаковъ, а въ 1760 году построил
цѣлый рядъ укрѣпленiй, разстоянiя между которыми не превышали 30 ве
да и то сплошь заросшiя непроходимой чернью, что составляло естествен
ную защиту русскихъ предѣловъ. Для заселенiя всѣхъ этихъ новыхъ укрѣп

леній и для пополненія гарнизоновъ всѣхъ русскихъ городовъ въ Сибири, правительство сформировало нѣсколько пѣшихъ и конныхъ полковъ изъ бѣглыхъ русскихъ подданныхъ—старовѣровъ, которые бѣжали на Вѣтку и въ Стародубъ. Въ 1770 году сюда была переведена часть донскихъ и запорожскихъ казаковъ и, вообще, велѣно было селить въ здѣшнихъ мѣстахъ всѣхъ отставныхъ солдатъ. Считая закрѣпленіе алтайскаго края для себя очень выгоднымъ и, кромѣ того, нуждаясь въ рабочихъ рукахъ для дѣла казенной и частной горнопромышленности на Алтаѣ, русское правительство систематически пересылало сюда ссыльный элементъ и значительную часть непопавшихъ въ сибирскіе полки стародубскихъ раскольниковъ и сектантовъ. Въ 1755 году на Колыванскіе заводы была направлена партія каторжниковъ, а къ заводскимъ крестьянамъ приписаны завѣдомо бѣглые отъ помѣщиковъ крестьяне, подлежавшіе возвращенію. Въ 1761 году Алтай опять сталъ нуждаться въ рабочихъ рукахъ и чтобы выйти изъ этого положенія, поступили чрезвычайно просто: по всей Россіи набрали 1000 рекрутовъ и отправили ихъ на алтайскіе рудники. Вообще, правительство дѣятельно принялось за колонизацію Сибири, стараясь заселить послѣднюю ссыльнымъ элементомъ и путемъ принужденія. Въ данномъ случаѣ, правительство задавалось двумя цѣлями: во-первыхъ, неустройство путей сообщенія въ Сибири и невозможность ихъ поддержанія въ виду полнаго безлюдья края, вынуждали заселять кѣмъ попало мѣстности, не представляющія изъ себя ни стратегическаго, ни другого какого либо значенія и, во вторыхъ,—селя здѣсь ссыльныхъ, правительство тѣмъ самымъ обезопасивало метрополію отъ преступнаго элемента. Ссылка въ Сибирь начала практиковаться вскорѣ послѣ ея покоренія; такъ, въ 1593 году сюда были сосланы опальные каргопольцы, а затѣмъ угличане, имѣвшіе несчастіе быть свидѣтелями убійства царевича Дмитрія. Къ половинѣ XVII вѣка всѣхъ ссыльныхъ въ Сибири насчитывалось до 1500 человѣкъ; затѣмъ Сибирь была назначена мѣстомъ жительства военноплѣнныхъ нѣмцевъ, поляковъ, литовцевъ, шведовъ и малороссовъ. Петръ Первый въ тысячныхъ количествахъ ссылалъ сюда взбунтовавшихся стрѣльцовъ и казаковъ. Всѣ ссыльные подраздѣлялись на два разряда: 1) на принудительныя работы, т. е. на каторгу, и 2) на поселеніе.

Каторжане селились на алтайскіе и др. заводы, напр., на Успенскомъ (близъ Тюмени), Екатерининскомъ (близъ Тары). Учесть количество всѣхъ сосланныхъ невозможно за неимѣніемъ точныхъ данныхъ, но извѣстно, что съ начала XIX столѣтія въ Сибирь ежегодно ссылалось отъ двухъ до шести тысячъ человѣкъ; съ указомъ 1820 г. объ отправленіи въ Сибирь всѣхъ бродягъ, число ссылаемыхъ дошло до 10 т. ежегодно.

Центральное правительство, ссылая въ Сибирь преступниковъ, руководствовалось довольно серьезными аргументами, какъ, наприм., обезопасить метрополію отъ преступниковъ; но мѣстныя власти, съ презрѣніемъ относившіяся къ каторжанамъ и др. ссыльнымъ, тѣмъ самымъ возстановляли ихъ противъ себя и нерѣдко ссыльные, бѣжавъ съ заводовъ, становились разбойниками.

Вслѣдъ за ссыльной и военной колонизаціей Сибири, началась *народная* и промышленная, давшая болѣе плодотворные результаты.

Сперва забирались въ Сибирь наиболѣе дѣльные и смѣтливые про-
мышленники. Къ сожалѣнію, эти смѣтливые дѣльцы приносили Сибири ско-
рѣе вредъ, чѣмъ пользу. Путемъ спаиванія инородцевъ виномъ и задарива-
нія ихъ разными яркоцвѣтными бездѣлушками, эти „культрегеры" обирал-
неразумныхъ вогуловъ, остяковъ и др. инородцевъ. Были случаи такого
рода: промышленникамъ удавалось устраивать оригинальный, но выгодны
товарообмѣнъ—за мѣдный котелъ они вымѣнивали у инородцевъ столько
соболей, сколько ихъ войдетъ въ котелъ, да еще съ „верхомъ". Къ сожа-
лѣнію, подобный товарообмѣнъ практикуется и нынѣ (на низовьяхъ значи-
тельныхъ рѣкъ Сибири—*Оби, Енисея, Лены*).

Теперь важно прослѣдить исторію главныхъ насельниковъ края, т. е.
крестьянъ-землепашцевъ.

Благодаря свободѣ передвиженія съ одного надѣла на другой, у кре-
стьянъ развилась склонность къ бродяжничеству; обычаи же закрѣплен-
земли за старшимъ въ семьѣ, создали массу недовольныхъ крестьянских
„изгоевъ", вынуждаемыхъ или оставаться рабами у старшаго брата („за-
хребетниками„) или же идти на поиски счастья въ „міръ". Вслѣдствіе та-
кого экономическаго уклада крестьянской семьи, создался многочисленны
кадръ такъ называемыхъ „гулящихъ людей", которые и играли главну
роль въ заселеніи сибирскаго края. Къ „гулящимъ людямъ" присоединилис
разные другіе, находящіеся „въ бѣгахъ". Правительству было на руку—пр
нуждѣ, гулящихъ и бѣглыхъ людей забирали въ ряды ратниковъ; изъ ни
же служилые люди и духовенство набирали хлѣбопашцевъ на свои заимк
Послѣ смутнаго времени 1610—1612 г.г. крестьянъ начали прикрѣплять
вслѣдствіе чего число недовольныхъ и бѣглыхъ еще болѣе увеличилос
Всѣ бѣжали въ Сибирь, гдѣ пользовались полной свободой на громадны
пространствахъ слабо населенной страны. Сюда же пробирались непойма
ные преступники, дворовые помѣщиковъ, бѣжавшіе отъ жестокости своих
господъ, отъ рекрутчины и пр. Западная Сибирь, главнымъ образомъ Т
больская губернія, будучи первой на пути переселенія, задерживала бол
шую часть бѣглыхъ. Прибывъ въ Сибирь и облюбовавъ мѣстность, бѣглец
дѣятельно принимались за устройство своей новой жизни на новой земл
Занялись хлѣбопашествомъ, настроили поселковъ и мирно стали поживат
тѣмъ болѣе, что мѣстные воеводы, нуждаясь въ народѣ, не особенно пр
тѣсняли пришельцевъ.

Вскорѣ бѣжали сюда разные сектанты, гонимые „за вѣру", и рабоч
съ уральскихъ горныхъ заводовъ. Дѣло въ томъ, что уральскіе горные н
чальники, будучи въ большинствѣ иностранцами, нисколько не жалѣли кн
та для русской спины и въ результатѣ—измученные на заводахъ рабоч
сотнями бѣжали въ Сибирь, найдя себѣ относительный пріютъ. На бѣглу
такъ сказать, тайную колонизацію Сибири правительство смотрѣло сквоз
пальцы, конечно, по своимъ соображеніямъ. Такъ продолжалось до XIX в
когда колонизація страны бѣглыми замѣнилась добровольнымъ переселе
ніемъ неопороченныхъ элементовъ, т. е. говоря нынѣшнимъ языкомъ, со
дался переселенческій вопросъ.

До 80-хъ годовъ минувшаго вѣка безземельные или малоземельны
крестьяне Европейской Россіи сперва сотнями, а потомъ тысячами и боль

человѣкъ каждую весну переходили черезъ Уралъ и выбирали въ Западной Сибири удобную для землепашества землю. Какъ они устраивались, удачно или неудачно, до этого никому не было дѣла, иными словами, переселенцамъ предоставлялось дѣйствовать по своему усмотрѣнію. Однако, движеніе крестьянъ приняло колоссальные размѣры и когда ежегодное количество переселявшихся возросло до десятковъ тысячъ человѣкъ, правительство стало втупикъ и, оправившись, приняло мѣры къ сокращенію крестьянскаго переселенческаго движенія. Возвращаемся нѣсколько назадъ.

Въ началѣ XIX вѣка была понята невыгода заселенія Сибири ссыльными и въ 1806 году былъ изданъ законъ, которымъ предоставлялось малоземельнымъ государственнымъ крестьянамъ водворяться на свободныхъ земляхъ Томской губерніи. Дѣйствіе этого закона продолжалось шесть лѣтъ и за это время въ Сибирь переселилось 3200 семей. Въ 1822 году графъ Сперанскій сдѣлалъ попытку организовать добровольное переселеніе въ Сибирь всѣхъ казенныхъ крестьянъ, причемъ мірскимъ обществамъ разрѣшалось предварительно посылать туда ходоковъ для выбора удобныхъ земель. Но попытка графа не имѣла большого успѣха и болѣе прочная постановка переселенческаго дѣла была поставлена лишь съ учрежденіемъ министерства государственныхъ имуществъ въ 1837 году, къ числу функцій котораго было отнесено управленіе казенными крестьянами. Первый министръ новаго учрежденія, графъ Киселевъ, обратилъ серьезное вниманіе на устройство государственныхъ крестьянъ и впервые принялъ мѣры къ облегченію тяжелаго экономическаго состоянія крестьянъ-переселенцевъ. Между прочимъ, были установлены слѣдующія льготы для переселенцевъ: восьмилѣтняя въ уплатѣ денежныхъ и натуральныхъ повинностей, трехлѣтняя отъ рекрутчины, шестилѣтняя отъ воинскаго постоя и сложеніе числившихся недоимокъ; кромѣ того, тотъ, кто получилъ разрѣшеніе на переселеніе, имѣлъ право на безвозвратную ссуду въ размѣрѣ 50 рублей на семью, что при тогдашнихъ условіяхъ жизни составляло значительную сумму. Съ цѣлью образованія переселенческихъ участковъ былъ учрежденъ особый органъ подъ названіемъ „Сибирское межеваніе". До половины прошлаго вѣка для переселенія былъ открытъ одинъ лишь Томскій округъ, причемъ черезъ казенныя палаты дѣлали вызовъ желающихъ переселиться въ Сибирь. Въ теченіе двухъ-трехъ лѣтъ въ Западную Сибирь переселилось до 40000 душъ. Считая киселевскую программу переселенія весьма гуманной и продуктивной, все же приходится отмѣтить встрѣчавшіеся и здѣсь дефекты. Наприм., было очень трудно получить увольнительный приговоръ сельскихъ обществъ, которымъ вмѣнялось въ обязанность платить всѣ повинности за своихъ выселившихся односельчанъ. Благодаря этому, въ Сибирь самовольно уходило много крестьянъ безъ увольнительныхъ приговоровъ и, слѣдовательно, подлежавшихъ возвращенію, что грозило полнымъ разореніемъ. Мѣстная администрація, не рѣшаясь на крутыя мѣры, водворяла самовольныхъ на новыхъ мѣстахъ, но безъ всякихъ льготъ. Къ сожалѣнію, либеральный гр. Киселевъ былъ не вѣченъ и съ уходомъ этого министра правительство измѣнило свой взглядъ на дѣло переселенія.

Съ изданіемъ положенія 19 февраля 1861 года былъ поставленъ цѣлый рядъ „надлежащихъ" ограниченій для переселенія. У высшаго начальства появилась мысль, что свобода переселенія какъ и свобода перехода

съ одного надѣла на другой, разовьетъ у крестьянъ склонность къ бродя-
ничеству и тѣмъ приведетъ къ упадку сельскохозяйственность въ центра-
ной Россіи. Но малоземелье и духъ времени взяли свое. Въ 1896 году п
министерствѣ внутреннихъ дѣлъ правительство образовало Переселенческ
управленіе и попутно рядъ еще другихъ мѣропріятій, способствовавши
переселенію. Напримѣръ, былъ установленъ льготный желѣзнодорожный т
рифъ (0,3 коп. съ версты) и цѣна билета понижена до стоимости дѣтска
билета III класса (1/4 билета). Статистика законнаго переселенія даетъ сл
дующія цифры: съ 1894 по 1903 годъ (т. е. за 10 лѣтъ) въ Сибирь пер
селилось болѣе 286 тысячъ крестьянъ, да въ Алтайскій горный окру
402 тысячи, всего около 690 тысячъ человѣкъ. Однако, вслѣдствіе непо
готовленности новоселовъ къ незнакомой землѣ, за тотъ же періодъ вы
лилось обратно до 44% всѣхъ переселившихся.

И дѣйствительно, обратное переселеніе замѣчается и нынѣ, еще в
большемъ количествѣ и будетъ продолжаться до тѣхъ поръ, пока пра
тельствомъ и общественными организаціями не выработается строгая с
стема переселенческаго дѣла съ широкою матеріальною и нравственн
помощью.

Сравнительно недавно, въ Полтавѣ образовалась „Областная земск
переселенческая организація", которая включаетъ въ свой составъ окс
десяти южныхъ губерній (Полтавскую, Харьковскую, Кіевскую, Волынску
Екатеринославскую, Черниговскую и др.). Дѣятельность организаціи тако
получивъ отъ правительства свѣдѣнія о количествѣ земельныхъ участко
въ Сибири, отпущенныхъ въ фондъ переселенія, организація отправляе
на эти участки своихъ агентовъ (отъ каждой губерніи), которые прибы
на мѣсто, выбираютъ годные для хлѣбопашества участки и затѣмъ, сос
вивъ имъ вѣдомость, представляютъ послѣднюю въ областную организац
Здѣсь вызываютъ желающихъ переселиться крестьянъ и дѣлаютъ имъ пр
мое назначеніе на выбранные агентами участки. Эти же агенты служа
прибывшимъ на мѣста переселенцамъ ходатаями по всѣмъ ихъ дѣла
(хлопочутъ о ссудѣ, кредитѣ на покупку земледѣльческихъ орудій и пр

Областная организація издаетъ свой печатный органъ со свѣдѣнія
о свободныхъ земельныхъ участкахъ Сибири, о своей дѣятельности и п
издаетъ брошюры съ наставленіями для ходоковъ, списки и статисти
переселившихся семей, ихъ благосостоянія на новыхъ мѣстахъ, свѣдѣ
юридическаго характера и другія, связанныя съ переселеніемъ.

По меньшей мѣрѣ, дѣятельность этой организаціи можно призна
въ настоящее время наиболѣе продуктивной, а цѣли ея въ высшей степе
симпатичными и благородными. Можно также надѣяться, что по прим
этой организаціи откроютъ подобную дѣятельность и другія общественн
учрежденія и тогда дѣло переселенія пойдетъ быстрымъ темпомъ в
редъ и Сибирь будетъ близка къ великому культурно-экономическо
будущему.

Киргизско-Степная окраина, ея исторія и покореніе.

Въ настоящее время, Киргизско-Степная окраина охватываетъ собою двѣ при-иртышскія области: Акмолинскую и Семипалатинскую. Начало исторіи этого края относится ко временамъ первобытнаго человѣка, слѣды пребыванія котораго здѣсь встрѣчаются и посейчасъ, хотя и въ небольшомъ количествѣ. По берегамъ Иртыша нерѣдко находятъ остатки могильниковъ и стоянокъ какого то неизвѣстнаго племени и, повидимому, съ незначительной культурой, на что указываютъ нѣкоторые предметы, вымываемые въ половодье Иртышомъ; всѣ они выточены изъ камней твердыхъ породъ и чрезвычайно грубой отдѣлки.

Болѣе распространены здѣсь памятники, говорящіе о пребываніи на Иртышѣ могущественаго племени и стоявшаго на высокой степени развитія культуры. Это и есть тѣ памятники, которые современное населеніе приписываетъ къ миѳическому народу *„чуди“*. Однако, до самаго послѣдняго времени, историки еще не опредѣлили, какой дѣйствительно народъ оставилъ послѣ себя такое огромное количество памятниковъ не только въ одномъ Иртышскомъ краѣ и южной Сибири, но и въ центральной Россіи и даже западнѣе—въ Австріи и Германіи.

Одни говорятъ по Геродоту, который описывая Скиѳію (за 500 лѣтъ до нашей эры), упоминалъ, что „у подножья горъ (Уральскихъ) обитали *аргиппеи*, а восточнѣе ихъ *исседоны*, сѣвернѣе—*аримаспы* и *гриппы*, которые сторожили золото“. Повидимому, и Геродотъ не особенно вѣрилъ въ существованіе описываемыхъ имъ народовъ и говорилъ про нихъ съ чужихъ словъ. Болѣе позднѣйшіе историки также не соглашались съ существованіемъ упоминаемыхъ Геродотомъ народовъ, но признавали возможнымъ, что эти народы были родоначальниками нынѣшнихъ калмыковъ. Съ послѣднимъ, однако, многіе археологи и историки не соглашаются уже потому, что имѣющіеся въ настоящее время письменные документы 13 и 14 вѣковъ н. э. говорятъ о „чудскихъ“ могилахъ, совершенно чуждыхъ и неизвѣстныхъ жившимъ въ то время калмыкамъ; кромѣ того, остатки могилъ чудского народа показываютъ о высшей степени рзвитія культуры „чуди“, между тѣмъ какъ калмыки и другіе инородцы монгольскаго племени стояли и въ настоящее время находятся на чрезвычайно низкомъ уровнѣ развитія. Трудно полагать, чтобы калмыки, достигнувъ въ то время высшаго культурнаго развитія, черезъ какихъ нибудь 150 лѣтъ не только не подвинулись впередъ, но даже опустились. Другіе археологи видятъ въ „чудскихъ“ памятникахъ слѣды пребыванія *арійскихъ* племенъ, аргументируя это сходствомъ предметовъ, находимыхъ въ южно-русскихъ и сибирскихъ курганахъ, а также сходствомъ череповъ.

Сказать о „чуди“ болѣе опредѣленно можно лишь то, что народъ этотъ жилъ здѣсь довольно продолжительный періодъ времени, пройдя нѣсколько ступеней культуры—бронзовый и мѣдный періоды, а затѣмъ перешелъ къ желѣзному.

Чудской народъ имѣлъ укрѣпленные города, развитую промышле ность, выработалъ письменные знаки, съ помощью которыхъ записыва свою исторію, и исповѣдывалъ свою религію съ особыми обрядами ритуалами.

По берегамъ Иртыша, около Павлодара и Усть-Каменогорска откры небольшіе глиняныя, деревянныя и каменныя сооруженія. Въ нихъ находя мѣдныя и бронзовыя орудія, глиняную и бронзовую посуду, шорныя изд лія и земледѣльческія орудія. Кромѣ того, здѣсь въ значительной степе было развито горное дѣло и можно безъ ошибки сказать, что алтайск горно-заводская промышленность возникла на чудскихъ рудникахъ: перв промышленники этой отрасли начали вырабатывать металлы въ чудски копяхъ и только недавно стали добывать руды изъ нетронутыхъ мѣст рожденій. Чудскіе рудники находятъ главнымъ образомъ близъ г. Каркар линска, гдѣ нынѣ болѣе всего и развита горно-заводская дѣятельност Осталось также много слѣдовъ и отъ религіи этого народа, въ видѣ кур новъ и могильниковъ, свидѣтельствующихъ о пантеизмѣ „чуди“ и ихъ пр ставленіи о загробной жизни. Родные умершихъ заботились о могила слѣдя за ихъ внѣшностью, а также выкладывали камнемъ внутри; умерши наряжали въ лучшее платье и клали въ могилы ихъ любимыя вещи. Иног на могильники ставили каменныя изваянія („бабы“) съ разными надписям

Жившіе здѣсь народы во время завоеванія этого края русскими имѣли понятія о „чуди“; „чудь“ для нихъ была неизвѣстнымъ народомъ, съ памятниками населеніе было знакомо. Пришедшіе сюда русскіе отъ здѣ нихъ инородцевъ узнали, что насыпи и курганы суть могилы чудскаго н рода и что въ курганахъ зарыты цѣнные вещи, вслѣдствіе чего инородцы русскіе долгое время спеціально занимались розысками этихъ могилъ и хищ ніемъ изъ нихъ наиболѣе цѣнныхъ предметовъ.

По китайскимъ лѣтописямъ извѣстно, что за два вѣка до Р. Х. этомъ краѣ появился народъ *усунь* или *уйсюнь* съ опредѣленнымъ свои типомъ (свѣтлые волосы, голубоглазые). Въ 180-хъ годахъ нашей эры и Китая вышли *гунны* и оттѣснили на западъ основавшихся удѣсь уйсюно и др. бродячихъ тюркскихъ племенъ. Въ пятомъ столѣтіи остатки гунно (б. ч. уже ушедшихъ въ южную Россію и Венгрію) были покорены *монголам* которые вскорѣ же были истреблены и разсѣяны другимъ монгольски племенемъ—*уйгурами*, пришедшими съ Алтая въ VII вѣкѣ. Въ тече двухъ вѣковъ (съ V по VII-й) въ этомъ краѣ происходило безпрерыв передвиженіе разныхъ тюркскихъ племенъ.

Въ это же время явились *печенѣги*, вскорѣ вытѣсненные *торка* черезъ нынѣшнюю Уральскую область къ Волгѣ. Въ XI вѣкѣ печенѣ стали безпокоить русскихъ князей, дѣлая на ихъ владѣнія грозные набѣ Въ XI вѣкѣ по этому же пути прошло другое тюркское племя—*половцы* оттѣснили печенѣговъ и торковъ на западъ. Въ русскихъ предѣлахъ п ловцы тоже дѣлали набѣги на города и селенія. Одновременно съ эти на исторической аренѣ выступили новыя тюркскія племена подъ общи названіемъ *киргизъ-казаковъ* (кайсаковъ), которые и по настоящее вре играютъ большую роль въ этой окраинѣ. Киргизы при-иртышскихъ об стей являются представителями нѣсколькихъ тюркскихъ племенъ: *найма*

кыпчакъ, алчинъ, аргынъ и *керей*. Всѣ эти племена были народами кочевыми и скитались въ разныхъ мѣстахъ Азіи. *Керен* и *монголы* жили на р. Керуленѣ, гдѣ родился Чингисханъ. *Найманы* кочевали въ долинѣ Иртыша, немного юго-западнѣе кереевъ. *Алчины* и *кыпчаки* жили въ сѣверо-западныхъ частяхъ киргизской степи. *Чингисханъ* и *Батый*, идя сюда изъ Восточной Сибири, смели на своемъ пути всѣхъ кочевниковъ и тѣ впослѣдствіи смѣшались съ покорителями. Найманы и аргыны вошли въ составъ улуса *Джагатая*—второго сына Чингисхана; кереи очутились въ сѣверо-западной Монголіи въ долинѣ р. Чернаго Иртыша, а кыпчаки и алчины соединились съ улусомъ старшаго сына Чингисхана—*Джучія* и составили вмѣстѣ центръ *Золотой (Кыпчакской)* орды Батыя. Съ этого времени батыевцы составили тѣсно связанную историческую судьбу съ чингисидами и номинально находились подъ властью послѣднихъ, хотя сохранили полностью родовой бытъ и кочевую жизнь. Должность гражданскаго и уголовнаго судьи несъ на себѣ *бій*, который выбирался на эту должность благодаря своему краснорѣчію, честности и компетентности въ народныхъ юридическихъ обычаяхъ. При частыхъ родовыхъ распряхъ, главнымъ образомъ, изъ-за пастбищъ, борьба выдвигала такъ сказать вожаковъ, носившихъ званіе *батырь*. Нерѣдко бій и батырь совмѣщались въ одномъ лицѣ. Кочевники, будучи хорошо вооруженными наѣздниками, въ XIII—XIV в в. представляли изъ себя огромную военную единицу. Каждый родъ, подъ руководствомъ своего бія или батыря, вступая въ союзы, свободно выдѣлялся изъ нихъ и признавалъ лишь ту верховную власть, которая была въ его интересахъ. Впослѣдствіи, верховные улусы дѣтей Чингисхана распались и на развалинахъ ихъ выступили на сцену сильнѣйшія тюркскія племена, подъ общимъ названіемъ *киргизовъ*.

Золотая орда со времени хана *Узбека* стала называться „*Узбекскою*“ (ханъ Узбекъ умеръ въ 1342 году). Одинъ изъ хановъ этой орды *Абулхаиръ* потерялъ власть надъ своими подданными и отъ него отложились ханы улуса Джучія—*Гирей* и *Джаны-Бекъ*. Пользуясь враждой къ Абулхаиру хана улуса Джагатая—*Иса-Бега*, джучиды соединились съ джагатайцами и положили основаніе союзу кочевниковъ—„киргизъ-казаковъ“ (кайсаковъ). Со смертью Абулхаира (въ 70-хъ годахъ XV в.) въ его станѣ начались кровавыя междуусобицы за власть. Подданнымъ надоѣла вражда ихъ властителей и они присоединились въ большинствѣ къ союзу киргизъ-казаковъ. *Касымъ-ханъ* (сынъ Джаны-Бека), являясь властителемъ союза киргизъ-казаковъ, въ XV вѣкѣ принялъ къ себѣ кочевниковъ восточнаго улуса джагатайцевъ и уже имѣлъ въ своемъ подданствѣ болѣе милліона населенія. Благодаря миролюбію этого могущественнаго хана, союзъ киргизъ-казаковъ еще болѣе окрѣпъ, не ослабляя себя войнами. За свою мирную политику Касымъ-ханъ пользовался большою популярностью среди подвластнаго ему народа. Но съ его смертью киргизъ-казаки стали дробиться, вслѣдствіе распрей султановъ за власть. Черезъ два столѣтія послѣ смерти Касыма, киргизъ-казаки, ослабленные междуусобицей, снова объединились и образовали три союза: *старшей, средней* и *младшей ордъ*. Въ началѣ XVIII в. всѣ эти орды были вытѣснены *калмыками* и перекочевали въ бассейнъ р.р. Ишима, Нуры и Сары-Су. Въ 1723 году джунгарскій ханъ *Галданъ-Цыренъ* покорилъ народы старшей и средней ордъ и отодвинулъ ихъ на западъ къ Аральскому и Каспійскому морямъ и на сѣверъ—къ верховь-

ямъ р.р. Ишима и Тобола. Младшая и средняя орды, прижатыя къ югу были вынуждены признать русскую власть. Въ 1730 году ханъ младшей орды Абулхаиръ, боясь нашествія Галданъ-Цырена и желая усилить свою власть, обратился къ русскому правительству съ просьбой принять его народъ въ подданство; ханы старшей и средней ордъ, пользовавшіеся любовью своего народа, пока остались его властителями. Популярнѣйшій изъ киргизскихъ хановъ *Албай* дипломатично избѣгалъ подчиненія своего народа чужой власти, хотя нѣкоторые роды изъ средней орды уже приняли русское подданство (въ концѣ XVIII вѣка). Затѣмъ, часть родовъ старшей орды въ XIX столѣтіи также признали русское владычество и, наконецъ, въ теченіе этого же вѣка (до третьей четверти) и остальные киргизы подчинились русскимъ; найманы и кереи, однако, не пожелали признать русское владычество и ушли въ долины Чернаго Иртыша и глубже въ Китай.

Киргизы, не имѣвшіе понятія объ абсолютной власти и которую невозможно было провести въ вольныхъ степяхъ самоуправляющагося народа, въ силу необходимости, въ XIX в. были вынуждены войти въ составъ нашихъ степныхъ областей. Признавъ теченіемъ событій русскую власть, киргизы долгое время не могли примириться съ этой мыслью и даже дѣлали нѣсколько попытокъ возвратить свою независимость, но неудачно. Въ концѣ первой половины XIX столѣтія киргизы въ послѣдній разъ сдѣлали агоническій шагъ къ возвращенію своей свободы. Внукъ Албай-хана *Кенесары*, собравъ нѣсколько тысячъ вооруженныхъ наѣздниковъ изъ недовольныхъ, объявилъ себя властителемъ всего киргизскаго народа. Однако, большинство кочевниковъ остались равнодушными къ воззванію Кенесары и только отвага и удаль брата Кенесары—*Наурзбая* завоевали симпатію населенія, которое стало оказывать возставшимъ нѣкоторое покровительство и благодаря чему Кенесары семь лѣтъ былъ господиномъ киргизовъ. Въ 1847 году оба брата были убиты дикокаменными киргизами и возстаніе прекратилось.

Какъ видно, при-иртышскій край издревле служилъ мѣстомъ крупныхъ историческихъ столкновеній, начиная отъ каменнаго и мѣдныхъ вѣковъ вплоть до конца XIX столѣтія. Разные памятники, находимые всюду, являются нѣмыми свидѣтелями происходившихъ здѣсь событій. Также много памятниковъ оставлено проходившими и жившими здѣсь калмыками, монголами, джунгарами, китайцами и др. Письмена, каменныя бабы и плиты съ высѣченными знаками говорятъ, что всѣ побывавшіе здѣсь народы были кочевниками, чѣмъ и объясняется частая смѣна одного народа другимъ. Съ половины XVI вѣка съ сѣвера сюда сталъ двигаться новый народъ—*славяне*, болѣе культурный, чѣмъ тогдашніе обитатели страны –киргизы и въ силу чего послѣдніе уступили господство новымъ пришельцамъ.

Въ заселеніи края русскими различаются два періода: вольная колонизація и правительственная. Свободная, вольная колонизація началась, какъ мы уже говорили въ очеркѣ покоренія Сибири, появленіемъ здѣсь вольныхъ крестьянъ, преступниковъ, сектантовъ и др. опороченныхъ и недовольныхъ элементовъ. Въ теченіе 200 лѣтъ (1560—1760) волна вольныхъ безыменныхъ людей пробѣжала всю Сибирь до самой Камчатки. Одна изъ такихъ боковыхъ волнъ шла въ при-иртышскій и степной края. Долина р. Ирты-

ша и Алтай колонизовались быстрѣе остальныхъ частей Азіи, такъ какъ многоводный и богатый рыбою Иртышъ и золотоносный Алтай были заманчивыми мѣстами для всякихъ „извлекателей“ выгодъ. Тѣ же причины заставили и русское правительство направить сюда главныя военныя силы.

Несомнѣнно, какъ и въ Западной Сибири, такъ и здѣсь, покоренію края предшествовали отдѣльныя проникновенія различныхъ промышленниковъ за пушниной и для грабежа инородцевъ. Однако, эти первые колонизаторы края не имѣли никакой системы въ заселеніи его и потому не могли послужить прочнымъ опоромъ колонизаціи

Въ началѣ 16 вѣка на среднемъ и верхнемъ Иртышѣ, вслѣдъ за Ермакомъ, появились первыя дружины и отряды служилыхъ людей, которымъ было наказано продолжать начатое Ермакомъ дѣло и „подвести“ инородцевъ подъ „высокую царскую руку“. Но явившіеся сюда русскіе встрѣтились съ Кучумомъ, который послѣ ермаковскихъ погромовъ „утече на калмыцкій рубежъ“, т. е въ нынѣшнюю киргизско-степную окраину, и въ теченіе шести лѣтъ сталъ оказывать русскимъ частичныя сопротивленія. Кучумовцы, избѣгая съ русскими серьезнаго боя, все же при всякомъ случаѣ— „живяша сокрытно и пакостиша русскимъ и ясачнымъ зельне“, мѣшали колонизаціи края.

Вскорѣ Кучумъ перебрался съ приверженцами на правый берегъ Иртыша и оттуда часто безпокоилъ своими набѣгами русскихъ воеводъ, или нападалъ на русскихъ ясачныхъ инородцевъ, а также на торговыхъ бухарцевъ. Наконецъ, въ 1598 году Кучумъ былъ разбитъ на голову и весь при-иртышскій край перешелъ въ руки русскихъ. Однако, русскимъ еще не удалось воспользоваться результатами побѣды надъ Кучумомъ. Сыновья Кучума *Алей и Канай* бѣжали къ ногайцамъ и подняли ихъ противъ русскихъ. Но ногайцы, не располагая необходимыми военными силами для открытой борьбы съ сравнительно регулярными русскими дружинами, занялись лишь грабежами русскихъ и татарскихъ ясачныхъ селеній. Какъ только появлялись русскія войска, ногайцы не теряя времени мгновенно скрывались въ степяхъ Тобола и Ишима. Одновременно съ этимъ на югѣ появились воинственные *калмыки*, которые вытѣснивъ изъ южныхъ при-иртышскихъ степей татаръ и ногаевъ, подошли къ р. Оми, гдѣ и встрѣтились съ русскими. Воеводы призадумались: полчища хорошо вооруженныхъ калмыковъ представляли собою довольно внушительную вражескую силу и чтобы угержаться на занятыхъ мѣстахъ, русскіе стали возводить крѣпости и острожки; къ счастью начавшіяся среди калмыковъ распри облегчили русскимъ возможность удержаться въ своихъ крѣпостяхъ.

Русскихъ, кромѣ того, заставляла держаться на своихъ мѣстахъ и другая необходимость: все при-иртышское населеніе пользовалось солью съ Ямышевскаго и др. соленыхъ озеръ, лежавшихъ въ непокоренномъ еще краѣ и волей неволей приходилось стремиться захватить эту мѣстность или, по крайней мѣрѣ, обезопасить къ ней доступъ. Въ 1624 году здѣсь были открыты залежи алебастра и русскіе окончательно рѣшили удержать за собою Иртышскій край, хотя это имъ удалось не сразу.

Въ 1713 году сибирскій ген.-губернаторъ *кн. Гагаринъ* предложил Петру Первому построить на Иртышѣ рядъ крѣпостей и въ 1715 году сю былъ посланъ бригадиръ *Бухгольцъ* съ тремя тысячами войска съ цѣл привести предложеніе кн. Гагарина въ исполненіе. У Ямышевскаго озе Бухгольцъ уже успѣлъ заложить крѣпость, но тѣснимый явившимися сю джунгарами, отступилъ съ огромными потерями къ устью р. Оми, гдѣ н лѣвомъ высокомъ берегу выстроилъ *Омскую* крѣпость. Вскорѣ джунгар разрѣшили русскимъ построить крѣпость у Ямышевскаго озера и небольш „*Семипалатинское*" укрѣпленіе (1718 г.)

Въ 1720 г. *Лихаревъ* съ 450 человѣками войска и пушками прони по Иртышу въ озеро Зайсанъ и затѣмъ въ Черный Иртышъ; возвращая обратно, Лихаревъ основалъ *Усть-Каменогорскую* крѣпость. Съ этого вр мени движеніе по всему Иртышу стало болѣе доступнымъ. Въ цѣляхъ ус ленія Ямышевской крѣпости, къ ней приписали въ качествѣ постоянны жителей ссыльныхъ, затѣмъ завели торговыя сношенія съ Джунгаріей К таемъ и Тибетомъ. Въ 1745 году правительство прислало сюда нѣскольк конныхъ и пѣшихъ полковъ для охраны границъ и постройки новыхъ кр постей и послѣ этого началось усиленное заселеніе края военнымъ насел ніемъ и расширеніе русскихъ южныхъ границъ. Въ 1752 ген. *Киндерм нолъ* была выстроена *Петропавловская* крѣпость и рядъ редутовъ отъ Ом ской крѣпости до *Оренбургской* крѣпостной линіи. Послѣ побѣды китайце надъ джунгарами, русскіе довели свои крѣпости до р. Бухтармы.

Какъ уже сказано выше, въ концѣ 18-го вѣка большинство кочевн ковъ Иртышскаго края признали русское владычество и жили въ предѣла русскихъ владѣній. Въ началѣ 19 в. вѣка, правительство задалось цѣл образовать въ построенныхъ городахъ *Омскъ*, *Семипалатинскъ* и д мѣстное осѣдлое населеніе и для этой цѣли, въ 1808 году было образован мѣстное казачье линейное войско и надѣлено землей, жалованьемъ и раз нымъ продовольствіемъ. Съ теченіемъ времени, именно, съ 1847-56 г. г сюда и западнѣе были переселены малороссійскіе казаки и крестья Оренбургской и Самарской губерній (болѣе 8 тыс. душъ), а всѣ крестья скіе при-иртышскіе поселки (до 14 т. д.) были зачислены въ „казаковъ" прикрѣплены къ землѣ. Съ подавленіемъ возстанія киргизовъ, поднят Кенесары, русское правительство окончательно покорило всѣ киргизскія орд скитавшіяся въ Акмолинской и Семипалатинской областяхъ и занялос присоединеніемъ Семирѣчья Въ 1860 году былъ заключенъ Пекинск трактатъ съ Китаемъ и по нему русская граница изъ Нарымской долин отошла къ югу вплоть до самого озера Зайсана черезъ Тарбагатай к Тянь-Шаню. Благодаря увеличенію русской территоріи въ южной Азіи завязались торговыя сношенія русскихъ купцовъ съ китайцами и монголам

Съ цѣлью обезопасить путь въ Монголію, правительство стало забо титься о колонизаціи Иртышскаго края крестьянскимъ населеніемъ, хот Акмолинская и Семипалатинская области долгое время были закрыты дл оффиціальнаго переселенія.

Тѣмъ не менѣе, жизнь взяла свое. Такъ, въ 1866 г, здѣсь уже образо вались крестьянскіе поселки, причемъ часть переселенцевъ осѣла на казач

ихъ станицахъ, самовольно устраиваясь и арендуя земли у киргизовъ. Представителями этой самовольной колонизаціи края *являлись* главнымъ образомъ мѣщане разныхъ сибирскихъ городовъ и крестьяне прилегающихъ къ Акмолинской области уѣздовъ Тобольской губерніи. Переселеніе совершалось по нѣкоторой системѣ и довольно раціонально. Желавшіе переселиться, посылали туда ходоковъ, которые и высматривали удобныя для земледѣлія мѣста.

Законтрактовавъ у киргизовъ выбранныя земли, ходоки возвращались къ своимъ крестьянамъ и тѣ немедленно переселялись на новыя мѣста, энергично принимаясь за ихъ эксплоатацію. Такимъ образомъ, въ киргизскихъ степяхъ стали возникать русскіе поселки. Состояніе заселенія Иртышскаго края въ 70-хъ годахъ минувшаго вѣка рисуется во всеподданнѣйшемъ отчетѣ Западно-Сибирскаго ген.-губернатора ген. *Казнакова* такъ: „положеніе степныхъ областей требуетъ особеннаго вниманія. Со времени принятія киргизами русскаго подданства, успѣхи, сдѣланные ими въ гражданственности, ничтожны, попытки перехода къ земледѣлію остались почти только тѣ, которыя были введены китайскимъ правительствомъ. Между тѣмъ, доколѣ киргизы будутъ одиноко совершать въ пустынныхъ пространствахъ степей огромныя орбиты своихъ кочевокъ, вдали отъ русскаго населенія, они останутся вѣрноподданными лишь по названію и будутъ числиться русскими только по переписямъ. Сопредѣльные съ ними по линіи казаки, по малочисленности своей, не принесли дѣлу пользы, но сами научились поголовно киргизскому нарѣчію и переняли нѣкоторыя, впрочемъ невредныя, привычки кочевого народа".

Затѣмъ ген.—губернаторъ поднимаетъ вопросъ о необходимости заселенія Иртышскаго края элементомъ чисто земледѣльческимъ, т. е. крестьянами и говоритъ въ томъ же отчетѣ: „осторожное, безъ стѣсненія кочевого населенія водвореніе внутри степей осѣдлаго населенія, частое общеніе русскаго населенія съ киргизами и наглядный примѣръ болѣе удобной жизни представляетъ единственное средство, могущее смягчить нравы и поднять уровень благосостоянія полудикаго народа".

Взгляды, высказываемые Казнаковымъ въ отчетѣ, нашли поддержку въ центральной власти, вслѣдствіе чего рѣшено было образовать на земляхъ киргизовъ русскія крестьянскія поселенія, главнымъ образомъ, при торговыхъ и почтовыхъ трактахъ.

Для проведенія въ жизнь всѣхъ этихъ мѣропріятій, при главномъ управленіи была образована особая комиссія, которой и поручили выработать систему заселенія киргизской степи. Одновременно съ этимъ было приступлено къ работамъ по образованію переселенческихъ участковъ, для чего занялись предварительнымъ обзоромъ и изысканіемъ удобныхъ для заселенія земель и производствомъ разныхъ съемочныхъ работъ. Всѣ эти предварительныя работы продолжались четыре года, но весьма безуспѣшно. Крестьяне же, предназначенные къ заселенію, были уже здѣсь и Акмолинская область стала быстро колонизоваться. Новоселамъ были предоставлены слѣдующія льготы: 1) право выбора участка; 2) льгота отъ платежа податей и отъ натуральныхъ повинностей, кромѣ воинской—на десять лѣтъ, если пере-

селенцы въ теченіе двухъ лѣтъ обзаведутся хозяйствомъ и приступятъ къ земледѣлію; 3) на первоначальное обзаведеніе новоселамъ давали безплатно 100 корней и 40 р. безвозвратной ссуды на каждый дворъ для пріобрѣтенія земледѣльческихъ орудій и скота.

Къ сожалѣнію, новоселамъ и при этихъ льготахъ пришлось крайне тяжело, т. к. отпущенная для заселенія земля оказалась непригодной для хлѣбопашества и, кромѣ того, нарѣзанные участки лѣсовъ и лугсвъ не были достаточными. Нѣкоторыя земли, или точнѣе выразиться, участки земли оказались безъ питьевой воды.

Тяжелыя испытанія переселенцевъ на этомъ не кончились: незнакомство съ мѣстными условіями климата (хлѣбъ то вымерзалъ, то выгоралъ отъ засухъ), налеты саранчи, затѣмъ еще вдобавокъ три рядовыхъ неурожайныхъ года довели новожиловъ до крайности и большинство изъ нихъ направились въ отхожій промыселъ на фабрики и заводы сосѣднихъ уѣздовъ, главнымъ образомъ, на золотые пріиски и мѣдные рудники. Оставшіеся на мѣстахъ переселенцы, вслѣдствіе недородовъ, стали ежегодно обращаться къ правительству съ просьбой о пособіи на обсѣмененіе полей и на продовольствіе. За четыре года—съ 1880 по 1884-й имъ было ссужено до 25 тыс. рублей, приблизительно, по 30 рублей на каждую ревизскую душу.

Въ половинѣ 1884 г. около 55% всѣхъ здѣшнихъ новоселовъ до такой степени обнищали, что правительству пришлось нѣкоторыхъ переселить на новые участки, а нѣкоторыхъ даже возвратить на родину.

Самовольная же колонизація въ то время шла болѣе успѣшно. Съ неудачей правительственнаго заселенія начала 80-хъ годовъ дальнѣйшая колонизація края была пріостановлена, но удержать движеніе самовольцевъ не удалось и количество переселенцевъ съ каждымъ годомъ прогрессировало. Ишимскія земли, славившіяся своими богатыми земельными угодьями, заливными лугами, большими, сравнительно, лѣсами и изобильными рыбою рѣками и озерами, привлекали сюда значительное количество переселенцевъ. Съ конца 80-хъ годовъ начали выростать крестьянскія поселенія и въ Семипалатинской области, но колонизація шла здѣсь медленнѣе, хотя ген.-губернаторъ *Колпаковскій* и старался заселить сопредѣльныя съ Китаемъ окраины и даже командировалъ въ восточную часть области особую комиссію для обозрѣнія и выбора подходящихъ мѣстъ для колонизаціи. Вслѣдъ за комиссіей сюда направились и самовольцы. Съ 90-хъ годовъ въ Акмолинскую область опять начался усиленный наплывъ переселенцевъ, которые буквально наводнили всѣ казачьи и крестьянскія поселки. Администрація была вынуждена распредѣлять непричисленныхъ еще къ участкамъ переселенцевъ куда попало и безъ всякой системы, вслѣдствіе чего поселки оказались составленными изъ пришельцевъ разнородныхъ мѣстностей (въ нѣкоторыхъ поселкахъ устраивались представители двадцати и болѣе губерній).

Случалось и такъ, что родственныя семьи приписывались къ разнымъ поселкамъ, иногда за нѣсколько сотъ верстъ другъ отъ друга. Подобная безсистемная колонизація была, конечно, во вредъ переселенцамъ. Съ проведеніемъ Сибирскаго желѣзно-дорожнаго пути заселеніе Сибири и степи стало расти еще болѣе, несмотря на всѣ дефекты въ постановкѣ дѣла переселенія.

Первое время по открытіи желѣзной дороги дѣло переселенія находилось все еще въ неблагопріятныхъ условіяхъ. Переселенцевъ перевозили въ грязныхъ скотскихъ вагонахъ; на большихъ узловыхъ станціяхъ новоселы жили подъ открытымъ небомъ, даже въ ненастную погоду. Вслѣдствіе плохо поставленной переселенческой медицинской помощи и недостатка продовольствія, развивались болѣзни и увеличивалась смертность. Всѣ эти недостатки колонизаціи заставили, наконецъ, правительство наиболѣе серьезно отнестись къ нуждамъ переселенцевъ и правильно поставить распредѣленіе участковъ земель, предназначенныхъ для колонизаціи. Сперва правительство образовало двѣ межевыхъ партіи въ Акмолинской области и одну въ Семипалатинской; въ цѣляхъ того, чтобы не затрагивать интересы киргизовъ, было произведено статистическое и естественно-историческое изслѣдованіе этихъ областей. Межевыя партіи съ 1893 по 1900 годъ отвели въ Акмолинской области 193 участка земли на 78 тыс. душъ крестьянъ, но этихъ участковъ оказалось недостаточно.

Нижеслѣдующая таблица даетъ нѣкоторое представленіе о числѣ новыхъ поселеній за періодъ 1896 по 1900 г.

въ	1896	г.	было	132	селенія	съ	99500	жителей	(приблизительно)	
„	„ 7	„	„	134	„	„	113250	„	„	
„	„ 8	„	„	138	„	„	122300	„	„	
„	„ 9	„	„	150	„	„	134500	„	„	
„	1900	„	„	200	„	„	160100	„	„	

Въ общемъ, положеніе переселенцевъ на участкахъ чрезвычайно затруднительно. Дѣло въ томъ, что пришельцы народъ все бѣдный, не имѣющій возможности сразу поставить свое хозяйство и если еще первый годъ окажется неурожайнымъ, то переселенцу совсѣмъ бѣда. Начинается голодовка и болѣзни, а постороннихъ заработковъ совсѣмъ нѣтъ, вслѣдствіе слабой населенности края. Хотя переселенцамъ и выдаются разныя пособія, но онѣ не обезпечиваютъ ихъ на время неурожаевъ. Въ настоящее время, почти вся Акмолинская область закрыта для переселенія, а Семипалатинская область только недавно предоставлена для правительственной колонизаціи и переселеніе туда только еще начинается (съ 1906 года).

Подвести итоги крестьянской колонизаціи при-иртышскаго края въ настоящій моментъ не представляется возможнымъ, такъ какъ заселеніе края продолжается. Какъ никакъ, но переселеніе принесло громадную пользу еще недавно дикому, почти безлюдному краю. Разнообразныя природныя богатства, до прихода новыхъ людей безмятежно покоились нетронутыми. Казаки, представляя изъ себя коренное осѣдлое населеніе, оказались совершенно неспособными къ колонизаторской дѣятельности, что признано и мѣстной администраціей и на что указываетъ слѣдующій фактъ: съ половины прошлаго вѣка у сибирскихъ казаковъ не возникло ни одного селенія (?!). Съ появленіемъ же тружениковъ земли—крестьянъ, край обогатился довольно значительнымъ количествомъ земледѣльцевъ (не менѣе 250 тыс. человѣкъ) и застроился цѣпью крестьянскихъ поселеній въ разныхъ направленіяхъ. Съ открытіемъ Великой Сибирской ж. д. заселеніе степей пріобрѣло еще большее значеніе для развитія края. Тихо и незамѣтно, съ боль-

шими лишеніями и невзгодами для себя, сѣрые мужики продолжаютъ ве-
ликій трудъ для культурнаго процвѣтанія всего Иртышскаго края и недалек-
то будущее, когда трудами и кровавымъ потомъ первыхъ колонизаторовъ
Киргизско-Степной окраины, послѣдняя пріобщится къ общей культурѣ
Россійской имперіи.

Описаніе Западной Сибири.

До начала 18-го вѣка покоренная Ермакомъ Сибирь въ административномъ отношеніи подраздѣлялась на *воеводства*, изъ которыхъ каждое въ отдѣльности подчинялось непосредственно центральной власти, по отдѣламъ сначала *посольскому*, а затѣмъ *сибирскому приказамъ*. Воеводы имѣли въ своихъ рукахъ обширныя полномочія и за дальностью отъ верховной власти „дѣйствовали по высмотру". Это продолжалось до 1708 года, когда въ Сибирь былъ назначенъ губернаторъ, а въ 1782 году намѣстникъ. Вскорѣ изъ намѣстничества выдѣлили Колыванскую область, переименованную въ 1783 году въ губернію, а Тобольское намѣстничество было раздѣлено на двѣ области: Тобольскую и Томскую. Въ 1797 году Колыванскую губернію упразднили и вся остальная часть З. Сибири снова соединилась въ одну Тобольскую губернію, но съ 1804 года ее опять раздѣлили на двѣ губерніи: Тобольскую, Томскую, изъ которыхъ и образовалось въ 1822 году Западно-Сибирское генералъ-губернаторство (въ современномъ составѣ округовъ и съ присоединеніемъ еще Омскаго). Въ 1882 г. генералъ-губернаторство было упразднено и обѣ губерніи перешли въ непосредственное вѣдѣніе министерства внутреннихъ дѣлъ. Перечисленныя перемѣны въ административномъ управленіи Сибири мало приносили пользы для населенія, исключая послѣдняго мѣропріятія, когда произволъ правителей Сибири сталъ сдерживаться контролемъ министерства. Но безправіе въ этой странѣ еще долго царило, идя по инерціи отъ прославившихся своими беззаконіями губернаторовъ Пестеля и князя Гагарина, казненнаго Петромъ Первымъ „за великія злоупотребленія". Среди городского населенія, вслѣдствіе этихъ причинъ, господствовала полнѣйшая апатія ко всякому проявленію культурной жизни. Золото, открытое въ Сибири въ 1840 году, развило лишь алчность, разгулъ и мотовство. Такъ продолжалось вплоть до всеобщаго оживленія русской жизни съ введеніемъ реформъ 60-хъ годовъ минувшаго вѣка, когда и сибиряки пробудились отъ реакціоннаго сна. Также не безъ слѣда оказалось вліяніе сосланныхъ сюда декабристовъ, петрашевцевъ и польскихъ повстанцевъ. Но, къ сожалѣнію, культура Сибири шла медленно, чему наглядымъ примѣромъ служитъ исторія народнаго образованія. До 40-хъ годовъ 18 столѣтія во всей Сибири функціонировала одна лишь школа и то духовная—при Тобольскомъ митрополичьемъ дворѣ для приготовленія къ должности священнослужителей. Въ 1745 году, въ Томскѣ открыли точно такую же школу, а въ 1789 году въ Тобольскѣ и Томскѣ по одному народному училищу. Въ 1806 году въ Тобольскѣ открывается первая гимназія и, такимъ образомъ, за 200 слишкомъ лѣтъ своего существованія въ качествѣ провинціи, Сибирь не имѣла ни одной средней школы, кромѣ Тобольской гимназіи. Отчасти либеральный гр. Сперанскій успѣлъ открыть здѣсь нѣсколько начальныхъ школъ, но нѣкоторыя изъ нихъ снова были закрыты. Среднія школы начинали свою дѣятельность при самыхъ нищенскихъ средствахъ и съ весьма оригинальнымъ преподавательскимъ персона-

ломъ: педагоговъ нерѣдко набирали изъ отставныхъ чиновниковъ разныхъ вѣдомствъ—изъ частныхъ приставовъ, полицейскихъ чиновъ и др., причемъ большинство изъ нихъ были больными, разбитые параличемъ, алкоголики и пр

Конечно, судить вообще о пользѣ ученія въ такихъ школахъ не приходится. Къ январю 1886 г. на одну школу приходилось 113 человѣкъ и образованіе сосредоточивалось лишь въ городахъ. Съ увеличеніемъ населенія, въ послѣдующіе годы на одну школу разверстывалось по 500, 700, 1000 и болѣе человѣкъ. Только съ началомъ текущаго столѣтія, количество народныхъ училищъ стало сравнительно быстро возрастать. Сибирскія народныя школы существуютъ двухъ родовъ: *приходская волостная*, содержимая на счетъ подушного сбора и *церковно-приходская*, причемъ количество послѣднихъ значительно больше. Къ 1901 году, на одну школу въ краѣ приходилось 1700 жителей, иначе сказать на 880 кв. верстъ, причемъ въ Томской губерніи число учащихся составляло 3% всего населенія, а въ Тобольской только 2%.

Среднее образованіе въ Сибири развилось еще менѣе, чѣмъ начальное, причемъ число женскихъ среднихъ школъ значительно болѣе мужскихъ. Спеціальное же образованіе болѣе чѣмъ неудовлетворительно, а высшихъ школъ только три, всѣ въ Томскѣ: томскій университетъ (съ 1888 г.) технологическій институтъ (съ 1900 г.) и высшія женскіе курсы (съ 20 ноября 1910 года).

Поверхность Западной Сибири. По устройству поверхности З. Сибирь представляетъ собою, главнымъ образомъ, обширную низменность, извѣстную по названію Западно-Сибирской и имѣетъ покатость съ юга на сѣверъ къ Ледовитому океану. По сѣверо-западной части низменности проходятъ небольшіе отроги Уральскаго хребта, на юго-востокѣ она подходитъ къ отрогамъ Алтая, а на югѣ соединяется съ Арало-Каспійскими степями. Имѣетъ очень небольшую покатость къ Ледовитому океану, низменность даже въ горныхъ своихъ частяхъ лежитъ чрезвычайно низко надъ уровнемъ моря и благодаря чему западно-сибирскія рѣки отличаются весьма тихимъ теченіемъ (Иртышъ у Тобольска течетъ со скоростью одной версты въ часъ). Въ общемъ, вся Западная Сибирь по устройству своей поверхности чрезвычайно однообразна и измѣняетъ свой видъ лишь въ тѣхъ мѣстахъ, гдѣ подходитъ къ горамъ Урала и Алтая.

Южная часть низменности представляетъ изъ себя степь съ островами и рощами березовыхъ лѣсовъ, и раздѣляется р.р. Иртышомъ и Тоболомъ на три части, каждая съ названіемъ: *Ишимская* степь (по обѣимъ сторонамъ Ишима между р.р. Иртышомъ и Тоболомъ), *Барабинская* (между Обью и Иртышомъ) и прелегающая къ ней на ю.-в. *Кулундинская*. Степи эти на пути къ сѣверу соединяются съ Васюганскими болотами, откуда берутъ начало множество сибирскихъ рѣкъ. Предполагаютъ, что вся з.-с. низменность была когда то дномъ Ледовитаго океана, отошедшаго къ сѣверу и на что указываетъ строеніе самой почвы, богатой морскими ракушками. Красивѣе и характернѣе юго-восточная часть З. Сибири, гдѣ она врѣзывается въ Алтайскую горную страну и такимъ образомъ является по своему устройству такой же мѣстностью, какъ и Великое Средне-Азіатское нагорье. Алтай очень сходенъ съ Альпами и его абсолютная высота снѣговыхъ горъ

доходитъ до 12 тыс. футовъ. Въ русскій Алтай входятъ пять хребтовъ: на западѣ—*Большой Алтай* и *Нарымскій*; въ системѣ р. р. Оби и Иртыша Внутренній Алтай; въ системѣ р.р. Оби и Кобдо—*Сайлюгемъ* и, наконецъ,—*Маленькій Алтай*. Отдѣльныя вѣтви горъ Алтайскихъ хребтовъ характерно называются *Бѣлками* (по ихъ снѣговымъ вершинамъ). Бѣлковъ на Алтаѣ очень много и они носятъ различныя названія, напримѣръ, во Внутреннемъ Алтаѣ Бѣлки называются *Холзунскими* или просто *Холзунъ*. Нѣкоторые Бѣлки имѣютъ чрезвычайно красивый видъ, напр., *Катунскіе*—въ формѣ зазубреннаго гребня съ вершинами, похожими на пирамиды и раздѣленныхъ узкими щелями и широкими сѣдловинами, наполненными снѣгомъ. Средняя высота этихъ Бѣлковъ, около 10 тыс. футовъ, а центральная вершина ихъ—*гора Бѣлуха*—14.800 футовъ, т. е. ниже Монъ-Блана на 982 фута. Необходимо также упомянуть гору *Тикту* (Чуйскіе Бѣлки), высота которой доходитъ до 14000 футовъ. Весь Алтай составляетъ часть Великаго Средне-Азіатскаго нагорья и состоитъ изъ кристаллическихъ сланцевъ и такихъ же известняковъ.

Западно-сибирская низменность представляетъ собою на сѣверѣ—*тундру*, въ срединѣ *дѣвственные лѣса*, а на югѣ *лѣсостепь*. Почва з.-с. низменности, главнымъ образомъ, *черноземная* и залегаетъ островами, т. е. участками; качество чернозема то же самое, что и въ Европейской Россіи, но мощность меньше; такой черноземъ можно назвать богатымъ и плодороднымъ, а случающіеся здѣсь неурожаи являются слѣдствіемъ сухого и довольно капризнаго климата.

З.-с. низменность бѣдна полезными ископаемыми богатствами, но зато ими богатъ Алтай.

Минеральныя богатства низменности представляются въ многочисленныхъ соленыхъ озерахъ (нѣкоторыя цѣлебныя) и въ обнажающемся на берегахъ р. Оби *гранитъ*. Гранитъ этотъ очень высокаго качества; такъ, изъ него сдѣланы желѣзнодорожные „быки“ подъ мостами у Кривощекова на Оби и у ст. „Поломошной“ на р. Томи. Кромѣ гранита и соленыхъ озеръ, низменность содержитъ въ себѣ громаднѣйшія залежи *торфа*, но еще до сихъ поръ никѣмъ не эксплоатируемыя.

Алтай богатъ всевозможными полезными ископаемыми, извѣстными еще доисторическимъ аборигенамъ Сибири—„чуди“, на что указываютъ найденные въ Золотушенскомъ рудникѣ предметы изъ чистой мѣди, а въ концѣ XVIII вѣка здѣсь же былъ обнаруженъ совершенно оруденѣлый скелетъ рудокопа съ инструментами и мѣшкомъ, наполненнымъ лучшей охристой рудой. *Мѣдь*, *серебро* и *свинецъ* встрѣчаются въ Алтаѣ въ видѣ жилъ, причемъ породой ихъ являются кварцъ и баритъ. Въ 1840 годахъ здѣсь было найдено *разсыпное золото* (впервые на р. Фомихѣ въ 1830 году, а впослѣдствіи по системамъ р.р. Кіи, Терси, Томи и др.). Сначала и въ періодъ своего разцвѣта алтайская золотопромышленность сводилась исключительно къ добычѣ разсыпного золота, пренебрегая жильнымъ и только впослѣдствіи, когда розсыпи были выработаны, обращено было вниманіе на добычу жильнаго золота. Въ общемъ, съ начала возникновенія алтайской золотопромышленности до 1900-хъ годовъ золота было добыто всего 5 тыс. пудовъ, т. е. не болѣе 5% общей добычи въ Россіи.

Каменный уголь сталъ добываться лишь недавно, приблизительно 4[illegible] лѣтъ тому назадъ, но по количеству добычи быстро прогрессируетъ; такъ, съ возникновеніемъ каменноугольной промышленности (сперва въ Кузнецкомъ районѣ) уголь добывался въ чрезвычайно маломъ количествѣ; въ 1892 году, до проведенія Великаго Сибирскаго ж.-д. пути, угля добыто около 1 миллл. пудовъ, а въ 1901 году добыча его достигла до 8½ милл. пудовъ. Западная Сибирь, по количеству залежей угля, является богатѣйшей по мѣсторожденію во всемъ свѣтѣ. Площадь залеганія угля въ одномъ только Кузнецкомъ бассейнѣ достигаетъ до 20000 кв. в.

Изслѣдованы мѣсторожденія не всѣ, но извѣстны богатствомъ угл. *Кольчугинское, Бачатское, Балаганское, Судженское* и *Горловское* мѣсторожденія. Судженское разрабатывается для нуждъ Сибирской ж. д. и содержитъ въ своихъ залежахъ до 6 милл. пудовъ угля, хотя является ничтожнымъ участкомъ всего угленоснаго бассейна З. Сибири.

Кромѣ каменнаго угля, здѣсь еще встрѣчаются въ большихъ количествахъ *бурый уголь* (въ Средне-Чулымскомъ бассейнѣ) и *желѣзныя руды*, залегающія мощнымъ слоемъ въ Кузнецкомъ округѣ; названіе округа произошло отъ когда то развитаго здѣсь кузнечнаго ремесла, теперь почти позабытаго.

Алтай славится еще великолѣпными *яшмами* и для обработки ихъ въ Колывани устроена большая гранильная фабрика (первая послѣ Екатеринбургской).

Наконецъ, послѣднее наиболѣе существенное минеральное богатство Алтая—это цѣлебныя *горько-соленыя озера*. Несмотря на цѣлебное свойство озеръ, курортныя мѣста очень вяло посѣщаются больными и, вѣроятно оттого, что мало благоустроены и нѣтъ удобныхъ путей сообщенія.

Климатъ Западной Сибири, благодаря ея обширности, крайне разнохарактеренъ. Принадлежа къ поясамъ умѣренно-холодному и полярно-холодному, и будучи отдаленной отъ Атлантическаго океана съ его теплыми теченіями и незащищенной отъ сухо-холодныхъ вѣтровъ Ледовитаго океана Западная Сибирь по климату отличается *холодной и континентальной*; кромѣ того, сухость южныхъ степей поглощаетъ теплую влагу ю.-з. вѣтровъ, а потому тѣ же по широтѣ мѣстности Европы не такъ рѣзки и континентальны. Напр., только югъ Тобольской губ. и Алтай имѣютъ среднюю годовую температуру отъ $+0^{0}1$ до $+3^{0}$, между тѣмъ эта температура въ Европѣ характеризуетъ мѣстности много сѣвернѣе, какъ Архангельская губернія, сѣверная Финляндія и Швеція; сѣверная же часть З. Сибири (царство тундръ) имѣетъ среднюю температуру—14^{0}, которая не встрѣчается во всей Европѣ. Эта температура спеціально „сибирская".

Нижеслѣдующая таблица показываетъ среднюю годовую температуру различныхъ мѣстъ З. Сибири:

Обдорскъ	—7,8	Нарымъ	—2
Березовъ	—4,6	Томскъ	—1
Тобольскъ	0,2	Каинскъ	—0,8
Ишимъ	0,0	Барнаулъ	+0,4
Тюмень	+1		

Настоящая таблица показываетъ, что только Тюмень и Барнаулъ имѣютъ положительную среднюю годовую температуру.

При сравненіи мѣстностей З. Сибири и Е. Россіи, лежащихъ подъ одной и той же широтой, суровость первой еще болѣе очевидна:

Каинскъ	—0,8
Москва	+3,9
Томскъ	—1,0
Нижній Новгородъ	+3,6

Судя по свѣдѣніямъ Рыкачева, число дней отъ 0° весны до 0° осени въ Тобольской губерніи колеблется между 180—200, а въ соотвѣтствующихъ мѣстахъ Е. Россіи число этихъ дней значительно болѣе 200.

Средняя температура З. Сибири по временамъ года такова:

	Зима.	*Весна.*	*Лѣто.*	*Осень.*
Нарымъ .	—20,0	—2,4	+16,3	—1,9
Томскъ . .	—17,7	—1,3	+16,8	—0,9
Каинскъ .	—18,9	—1,2	+17,3	—0,5
Барнаулъ .	—17,2	+0,9	+17,8	+0,8
Тобольскъ .	—17,1	×0,0	+16,7	—0,3

Эта таблица указываетъ на типичный континентальный климатъ, т. к. въ морскомъ осень бываетъ значительно и всегда теплѣе, чѣмъ весна; здѣсь же, наоборотъ.

Вслѣдствіе суровости мѣстнаго климата, почва въ сѣверныхъ частяхъ З. Сибири совершенно мерзлая и оттаиваетъ лѣтомъ только сверху (у Обдорска всего лишь на $^3/_4$ четверти), а гдѣ и совсѣмъ не оттаиваетъ; могила князя Меньшикова (около Березова), вскрытая спустя 92 года послѣ его смерти (въ 1821 году), показала, что тѣло осталось нетлѣннымъ. Температура з. Сибири тѣсно связана и съ вѣтрами. Наиболѣе холодные изъ нихъ въ зимнее и лѣтнее время бываютъ *сѣверные*, *сѣверо-западные* и *сѣверо-восточные*, а наиболѣе теплые зимой—вѣтры *юго-западные*, а лѣтомъ *южные* и *юго-восточные*.

Черноземъ З. Сибири имѣетъ осадковъ 30—35 с'м. въ годъ, между тѣмъ какъ соотвѣтствующія мѣстности Е.—Россіи имѣютъ этихъ осадковъ до 40—50 с'м.

Лучшую характеристику климата З. Сибири даютъ среднія данныя о вскрытіи и замерзаніи З.-Сибирскихъ рѣкъ:

	Вскрытіе.	Замерзаніе.	Число дней свободныхъ отъ замерзанія.
р. Иртышъ у г. Тары . .	11 мая.	9 ноября.	182
» » » Тобольска	8 »	9 » .	185
» Томь » Томска .	30 апрѣля.	2 октября	154

„ Ишимъ	„	Ишима .	7 мая.	2	ноября.	189
„ Обь	„	Барнаула	26 апрѣля.	16	„	203
„ „	„	Нарыма .	11 мая.	10	„	183
„ „	„	Сургута .	22 „	7	„	169
„ Омь	„	Каинска .	11 „	2	„	175
„ Тоболъ	„	Кургана .	30 апрѣля.	11	октября.	164
„ Тура	„	Тюмени .	19 „	11	„	175

Въ устьи Обь бываетъ свободной ото льда 140—150 дней. Въ зави симости отъ грозовыхъ явленій на сѣверѣ З. Сибири бываютъ *сѣверны сіянія*, являющіяся результатомъ тихаго разряженія атмосфернаго электри чества, стекающаго черезъ воздухъ въ землю около магнитнаго полюса Явленіе сѣвернаго сіянія относится къ разряду оптическихъ и представ ляетъ собою великолѣпное феерическое зрѣлище.

Растительность (флора) Западной Сибири раздѣляется на четыр области: *сѣверная (полярная) тундра, лѣсная, степная* и *альпійская*.

Полярная область обнимаетъ половину сѣвера Тобольской губерніи (отъ 60°); ея растительность представляется тундрой, сплошь покрытой *мхами* и *лишайниками*. Покровъ мха доходитъ до двухъ аршинъ толщиной и можетъ свободно держать на себѣ запряжку двухъ оленей съ сѣдоками однако, моховая толща не вездѣ одинакова, а потому въ нѣкоторыхъ мѣстах представляетъ большую опасность для передвиженія. На мхахъ и лишай никахъ произрастаютъ ягоды морошка и клюква. Мѣстная тундра отличает ся присутствіемъ на ней колоссальныхъ кочекъ, высотою и діаметром болѣе трехъ аршинъ.

Кромѣ того, въ области тундры встрѣчаются такъ называемые „*лѣсны ные острова*“ съ лѣсами изъ кедра, лиственницы, ели и сосны. Эти лѣса особенно кедровый и лиственный, носятъ часто дѣвственный характеръ деревья ихъ достигаютъ гигантскихъ размѣровъ.

Около нижняго теченія р. Сосьвы и соотвѣтствующаго праваго берег Оби начинается *лѣсная область*, имѣющая сѣверною границею р. Сосьвы Лѣсъ здѣсь состоитъ изъ *ели, пихты, сосны, кедра, лиственницы и осины*. Ель появляется около с. Самарова и при устьи Иртыша достигаетъ наилуч шаго развитія (45 аршинъ высотою, возрастомъ въ 155 лѣтъ). Сосновый лѣсъ преобладаетъ въ Тобольской губерніи и различается по породамъ *конду, мендачъ и сумендикъ*. Кондовая сосна—самая цѣнная; достигаетъ до 175 и болѣе футовъ высотой, стройна, съ мало сучковатымъ стволомъ и тонкой красновато-желтой корой. Распространена на верховьяхъ р. р. Кон ды, Сосьвы и Тавды и отличаетъ свой лѣсъ дѣвственнымъ характеромъ Въ лѣсу мракъ и тишина; животныхъ очень мало, вслѣдствіе малозащи щенности отъ враговъ. Мендачъ (сосна) невысока ростомъ, имѣетъ толстую бурую кору, мягкую древесину и цѣнится низко. Сумендикъ—это типъ пере хода мендача къ конду и деревья ея имѣютъ менѣе толстую кору, чѣмъ мендачъ и менѣе стройный стволъ и ниже, чѣмъ конду.

Въ сосновой полосѣ нередко встрѣчаются и смѣшанные лѣса, подъ названіемъ „*урмановъ*“ (особенно, въ низовьяхъ Тары).

Подозрительная слава дремучихъ лѣсовъ Сибири и относится къ этимъ урманамъ. Столѣтнія деревья растутъ въ хаотическомъ безпорядкѣ и образуютъ непроходимую чащу, съ ворохомъ наваленныхъ у корней гніющихъ стволовъ и куда не проникаетъ лучъ солнца. Въ Томской губерніи урманы называются „тайгой" и также непроходимы. На югѣ З. Сибири растительность иная: на смѣту тайги, урмана и бора появляются *лиственные* лѣса: *береза, осина* и др. Особенно живописенъ Алтай. Высокія горы почти до половины отъ подошвы покрыты богатой листвой и на почвѣ растутъ великолѣпные цвѣты Альпійской флоры. Изъ альпійскихъ растеніи наиболѣе важныя *полярная ива, можжевельникъ, шиповникъ, смородина и жимолость.* Мѣста съ такими кустарниками напоминаютъ кустарныя тундры сѣвера.

Къ Альпійской области относится растительность, которая идетъ выше лѣсного предѣла, т. е. не ниже 6700—8000 футовъ надъ уровнемъ моря. Она замѣчается на всѣхъ главныхъ хребтахъ Алтая.

Животный міръ (фауна) Западной Сибири чрезвычайно разнообразенъ и раздѣляется на три зоны; *арктическую (тундровую), лѣсную (таежную)* и *лѣсостепную*. Каждая изъ нихъ безъ строгаго разграниченія и имѣетъ переходныя ступени. Масса разныхъ животныхъ, каждыя въ отдѣльности, водятся во всѣхъ поясахъ. Въ арктическомъ поясѣ живутъ *бѣлыя медвѣди, песцы (полярныя лисицы), песцовыя копытныя мыши* и, главнымъ образомъ, *сѣверныя олени*. Въ Ледовитомъ океанѣ и на берегахъ его обитаютъ морскія рыбоводныя животныя: *киты, моржи, тюлени* и изрѣдка *бѣлухи*. Изъ птицъ: *пуночка, гусь-красношейка, бѣлая полярная куропатка, полярная сова*. Пресмыкающихся нѣтъ совсѣмъ. Изъ рыбъ полярной зоны слѣдуетъ отмѣтить *навагу*, которая не встрѣчается въ другихъ зонахъ.

Въ лѣсной полосѣ живутъ: *лоси, бурые медвѣди, соболя, летяги и рыси;* изъ птицъ—*глухари, рябчики, тетерева*. а изъ гадовъ—*гадюки, ужи и тритоны.*

Въ третьей зонѣ—лѣсостепной, переходной къ зонѣ Киргизскаго края, встрѣчаются животныя лѣсной и степной зонъ. Представители послѣдней являются здѣсь въ большихъ количествахъ: *суслики, хомяки, песчанки*, а изъ птицъ *дрофы, сѣрыя и каменныя куропатки, рябки, жаворонки.*

На Алтаѣ водятся животныя всѣхъ трехъ зонъ З.-Сибири и еще зоны монгольской.

Млекопитающихъ животныхъ не менѣе 140 видовъ (50 видовъ семейства *грызуновъ*, 82 *хищника*, 18 *копытныхъ*, 12 *насѣкомоядныхъ* и 9 видовъ *летучихъ мышей*). Изъ наиболѣе распространенныхъ здѣсь хищниковъ является медвѣдь, обитающій въ лѣсной полосѣ и на Алтаѣ. Заслуживаетъ вниманіе семейство *горьковыхъ*, представителемъ котораго служитъ *выдра* (водится въ тайгѣ и рѣчкахъ Алтая); затѣмъ *горекъ сибирскій* и *каменный, горностай* и *ласка*. Изрѣдка встрѣчается *норка*. Обращаетъ на себя вниманіе семейство куницъ; изъ нихъ наиболѣе цѣнное животное *соболь сибирскій* изъ семейства *куницъ*, но въ настояще время почти совсѣмъ истреб-

ленный. Шкурками соболей покоренные сибирскіе инородцы платили дан (ясакъ); такъ, одни пелымскіе вогулы выдавали русскому правительству п 2700 соболей ежегодно, да кондинскіе вогулы около 1500 штукъ. *Куни* обитаетъ главнымъ образомъ въ Тюменскомъ уѣздѣ. Затѣмъ встрѣчаетс *рассомаха, барсукъ, рысь, дикая кошка* и на *Алтаѣ—тигръ и барсъ*. Въ южномъ Алтаѣ водятся *красные волки, черные волки и обыкновенные сѣр* На крайнемъ сѣверѣ живутъ *сибирскія лайки*, великолѣпныя охотничь собаки. Изъ рода *лисицъ* кромѣ полярной (песца), встрѣчаются *просто лисицы* и очень рѣдко цѣнная *чернобурая*. На Алтаѣ, мѣстными крестья нами держится *монгольскій быкъ* (*як*ъ), а изъ дикихъ копытныхъ животныхъ можно отмѣтить *лосей и оленей*. Въ степяхъ, на границѣ съ Монголіей, во дятся стада *сайги, горныхъ козловъ и баранов*ъ. *Сѣверный олень* (*оленъ*) слу житъ инородцамъ вмѣсто лошади и является цѣннымъ въ обиходѣ инород ческаго хозяйства. Птичье царство представлено въ безчисленныхъ пор дахъ, начиная отъ маленькой *синички* и кончая *алтайскимъ сорокопу лом*ъ. Очень богатъ и разнообразенъ классъ рыбъ.

Въ обскомъ бассейнѣ водятся 42 вида рыбъ; наиболѣе богатымъ семе ствомъ служатъ *карповыя* (15 вид.) и *лососевыя* (12 в.). Остальныя семе ства выражаются немногими видами; *осетровые, подкаменьщики и вьюно выя*. Кро-мѣ того, рыбы дѣлятся на мѣстныхъ и проходныхъ; къ первымъ относятся *ерш*ъ, *окунь, щука и язь*, а ко вторымъ—*нельма, сырокъ, сельдь пыжьянъ, мукунъ, минога, осетръ и стерлядь*.

Тобольская губерхія.

Тобольская губернія занимаетъ с.-з часть Азіи и граничитъ: на сѣ верѣ съ Ледовитымъ океаномъ; на западѣ—съ губерніями Архангельской Вологодской, Пермской и частью Оренбургской; на югѣ—съ Акмолинской областью и на востокѣ -Томской и Енисейской губерніями. Наибольшая дли на губерніи доходитъ почти до 18° широты (1890 геогр. верстъ), а широт по 61° параллели до 1100 верстъ. Площадь губерніи, не включая сюда внут реннія воды, равняется 1219230 кв. в. По обширности территоріи губерн стоитъ на четвертомъ мѣстѣ среди губерній и областей Азіатской Росс въ четыре раза обширнѣе Германской имперіи и составляетъ $^2/_5$ простран ства Европейской Россіи.

По уѣздамъ, площадь губерніи подраздѣляется такъ:

Березовскій .	604442,2 кв. в.	Тюкалинскій .	55049,3 кв. в.
Сургутскій .	220452,4 „ „	Ишимскій .	37604,6 „ „
Тобольскій .	108296,0 „ „	Курганскій .	20281,6 „ „
Тарскій . .	71542,1 „ „	Ялуторовскій .	18944,9 „ „
Туринскій . .	67008,6 „ „	Тюменскій .	15608,0 „ „

Населеніе. По этнографическому составу населеніе губерніи распредѣ ляются на три группы: русскіе 93% инородцы (оборигены края—остяки самоѣды, вогулы, татары, бухарцы и киргизы) 4% различныя народности (финны, нѣмцы, евреи, поляки, цыгане, зыряне)—3%.

Заселеніе Тобольской губ[illegible]ніи началось со времени покоренія Сибири и велось двумя способами: путемъ добровольной колонизаціи (переселенія) и путемъ принудительной колонизаціи (ссылки), вслѣдствіе чего, этнографическій составъ губерніи чрезвычайно разнообразенъ и заключаетъ въ себѣ до 60 представителей разныхъ народностей. *Русскіе* численно преобладаютъ надъ другими народностями и разселились на всемъ пространствѣ губерніи въ преобладающемъ большинствѣ, за исключеніемъ Березовскаго и Сургутскаго уѣздовъ, гдѣ число инородцевъ превышаетъ русскихъ. *Ханты* обитаютъ на сѣверѣ Березовскаго уѣзда; *остяки* —въ Березовскомъ, Сургутскомъ и на сѣверѣ Тобольскаго; *вогулы* —на сѣверѣ Тобольскаго, Туринскаго и югѣ Березовскаго уѣздовъ; *татары* и слившіеся съ ними бухарцы (выходцы изъ бухары въ XI—XIII в.в.) разселились преимущественно по Тобольскому, Тюменскому, Ялуторовскому, Ишимскому и Тарскому уѣздамъ. Изъ случайныхъ переселенцевъ губерніи самыми многочисленными являются *хохлы*, занявшіе главнымъ образомъ Березовскій уѣздъ, отчасти Ялуторовскій и Тюкалинскій; *киргизы* встрѣчаются въ Ишимскихъ степяхъ и Тюкалинскомъ уѣздѣ. Изъ группы различныхъ народностей первое мѣсто занимаютъ финны и нѣмцы, затѣмъ поляки, евреи, цыгане. *Финны и нѣмцы* встрѣчаются больше всего въ Тюкалинскомъ уѣздѣ, гдѣ въ Еланской волости (около ст. „Татарской"—Сиб. ж. д.) находятся особыя лютеранскія колоніи. *Поляки* послѣ возстаній 30 и 60-хъ г.г. прошлаго вѣка массами ссылались въ Тобольскую губернію, гдѣ и разселились. Остальныя народности (*евреи, литовцы* и др.) живутъ главнымъ образомъ по городамъ.

Абсолютная численность населенія Тобольской губерніи по свѣдѣніямъ къ 1-му января 1910 года представлялось въ слѣдующемъ видѣ:

УѢЗДЫ.	М.	Ж.	Обоего пола.	ГОРОДА.	М.	Ж.	Обоего пола.	ВСЕГО.
Тобольскій . . .	69962	69312	139274	**Тобольскъ** .	13625	12900	26525	165799
Березовскій . . .	14011	12670	26681	Березовъ . .	806	788	1594	28275
Ишимскій. . . .	190063	189077	379140	Ишимъ. . .	10012	7400	17412	396552
Курганскій . . .	158242	162712	320954	Курганъ . .	14859	14611	29470	350424
Тюменскій . . .	54838	55803	110641	**Тюмень** . .	21602	20930	42532	153173
Туринскій. . . .	48200	46921	95121	Туринскъ. .	2070	1971	4041	99162
Тюкалинскій. . .	152916	142837	295753	Тюкалинскъ.	4581	2008	6589	302342
Тарскій	109803	107060	216863	**Тара** . . .	8012	5717	13729	230592
Ялуторовскій . .	118010	128305	246315	Ялуторовскъ	2840	2241	5081	251396
Сургутскій . . .	4580	4371	8951	Сургутъ . .	865	782	1647	10598
Итого .	**920625**	**919068**	**1839693**		**79272**	**69348**	**148620**	**1988313**

Настоящяя таблица показываетъ лишь то количество населенія, которое живетъ въ губерніи, такъ сказать, осѣдлымъ образомъ. Сюда не вошли временно проживающіе въ городахъ, число которыхъ достигаетъ нѣсколькихъ десятковъ тысячъ.

Народное образованіе. Въ 1910 году, въ Тобольской губерніи насчитывалось 1145 учебныхъ заведеній, съ комплектомъ учащихся въ 46.250 человѣкъ.

Учебныя заведенія распредѣляются по городамъ и уѣздамъ слѣдующимъ образомъ: въ городахъ 95 училищъ и школъ, а въ уѣздахъ 1050. Всѣ школы дѣлятся на среднія, низшія и спеціальныя. Среднихъ учебныхъ заведеній 8, именно: въ *Тобольскѣ* а) мужская гимназія б) женская гимназія в) духовная семинарія и г) епархіальное женское училище. Въ *Тюменн*—реальное училище, б) коммерческое училище и в) женская гимназія. Въ *Курганѣ*—женская гимназія. Спеціальныя учебныя заведенія въ *Тобольскѣ*—а) Педагогическіе курсы, б) акушерско-фельдшерская школа и в) ветеринарно-фельдшерская школа и въ *Курганѣ*—низшая лѣсная школа.

Занятія и промыслы. По занятіямъ и промысламъ, все населеніе Тобольской губерніи дѣлится на двѣ разнородныя части: русскую земледѣльческую и инородческую съ преобладающимъ занятіемъ звѣроловствомъ, скотоводствомъ и рыболовствомъ. Земледѣліемъ заняты жители южной половины губерніи, а промыслами—сѣверной. Впрочемъ, занятія обитателей средней полосы губерніи носятъ переходный характеръ, т. е. отъ земледѣлія къ промысламъ и, наоборотъ.

Земледѣліе. Всѣ земли въ Тобольской губерніи принадлежатъ казнѣ и находятся лишь во временномъ пользованіи мѣстныхъ крестьянскихъ и инородческихъ обществъ. % земель, проданныхъ и подаренныхъ казной частнымъ лицамъ и обществамъ очень невеликъ, всего лишь около 400 т. д. При условіяхъ казеннаго землевладѣнія, большая часть крестьянскаго населенія Тобольской губ. надѣлена землею въ количествѣ 18 десятинъ на мужскую душу (X-я ревизія 1859 г.). Затѣмъ, по закону 1896 года о поземельномъ устройствѣ сельскаго населенія, норма крестьянскаго надѣла опредѣлена въ размѣрѣ 15 дес. на наличную душу.

Хлѣбопашество, какъ главный промыселъ населенія губерніи, простирается до 57° с. ш. Типичной и наиболѣе распространенной системой полеводства до 1900-хъ г. г. являлась *залежно-паровая*.

Эта система полеводства крайне невыгодна вслѣдствіе скопленія громаднаго количества непродуктивныхъ залежей и въ настоящее время въ большинствѣ мѣстностей губерніи водворяется система „съ *удобреніемъ*". По земельному хозяйству мѣстности губерніи подраздѣляются такъ: 1) въ Курганскомъ, на югѣ Ишимскаго и Ялуторовскаго уѣздовъ существуетъ „*зерновое хозяйство безъ удобренія*"; 2) на сѣверѣ Ишимскаго—„*хозяйство съ удобреніемъ*"; въ Тюкалинскомъ *хозяйство съ удобреніемъ* постепенно начало вытѣснять „залежно-паровое".

На сѣверѣ земледѣльческой полосы губерніи изъ культурныхъ растеній преобладаетъ ячмень и овесъ, а на югѣ—яровая пшеница (кубанка, бѣлотурка и ледянка). Земледѣльческое хозяйство въ губерніи и вообще въ Сибири представляется безконечно разнообразнымъ. Сибирякъ превосходно приспособляется къ различнымъ мѣстнымъ условіямъ и охотно вводитъ въ свое хозяйство всѣ усовершенствованные способы земледѣлія. Можно безо-

шибочно сказать, что въ настоящее время въ сибирскомъ хозяйствѣ весьма трудно встрѣтить старыя земледѣльческія орудія—они замѣнены орудіями усовершенствованнаго типа и машинами. Нигдѣ нѣтъ такого сбыта этихъ машинъ, какъ въ Сибири. Интересна статистика площади посѣва и урожайности по уѣздамъ за трехлѣтіе 1894-5-6 г.г.

	1894 г.		1895 г.		1896 г.	
	Посѣяно.	Собрано.	Посѣяно.	Собрано.	Посѣяно.	Собрано.
Курганскій .	244.723	1.838.886	281.492	651.814	345.461	2.159.456
Ялуторовскій.	266.690	807.861	234.172	698.251	214.692	533.688
Ишимскій . .	223.876	2.691.891	234.978	3.063.741	264.467	2.553 094
Тюкалинскій .	174.198	1.465.952	155.644	1.076.397	283.706	1.737.764
Тарскій . . .	122.104	880.218	117.041	606.305	165.172	875.386
Тюменскій .	88.133	630.891	90.898	753.804	97.068	·451.314
Туринскій . .	61 946	306.078	67.534	305.631	71.107	360.081
Тобольскій .	56.660	302.928	49.741	274.489	69.978	400.028
Итого четв.	1.238.330	·8.924.735	—1.231.500	-7.430.432	—1.511.651	-9.070.811

Въ общей сложности урожай хлѣба по всей губерніи за 1894 г.—былъ „самъ 7", за 1895 г.—„самъ 6.03", за 1896 – „самъ 6" Площади посѣва и урожайность хлѣба были не менѣе и въ послѣдующіе годы, хотя въ концѣ перваго десятилѣтія т. с. были частичные недороды (1907 г.)

Главными изъ культивируемыхъ хлѣбовъ въ губерніи являются: озимая и яровая рожь, яровыя пшеница, ячмень и овесъ; изъ второстепенныхъ хлѣбовъ сѣются горохъ, просо, гречиха, полба, озимая пшеница, бобы, чечевица, озимовый ячмень и картофель. Въ 1908 году общая посѣвная площадь выразилась: для озимовыхъ хлѣбовъ въ 125 тыс. десятинъ и для яровыхъ—въ 1.104 тыс. дес. Урожай получился, приблизительно, „самъ 5,6":

	Посѣяно.	Собрано.
Озимыхъ	1.178.205 пуд.	6.582.000 пуд.
Яровыхъ	12.691.500 „	71.077.000 „

Количество собираемыхъ хлѣбовъ по губерніи ясно указываетъ на сравнительно полную обезпеченность народнаго продовольствія и даже на тотъ значительный избытокъ, который выражается въ милліонахъ пудахъ зерна и представляется къ экспорту на центральныя рынки Россіи и за границу.

Скотоводство въ Тобольской губерніи развито слабо, за исключеніемъ сѣверо-западныхъ ея частей, гдѣ оно являстся главнымъ благосостояніемъ инородческихъ племенъ (татары, киргизы). На крайнемъ сѣверѣ, мѣстные инородцы помимо звѣроловства и охоты во всѣхъ ея видахъ занимаются еще оленеводствомъ и собаководствомъ.

Положеніе скотоводства въ губерніи незавидное и наличіе домашняго скота въ началѣ и концѣ перваго десятилѣтія т. с. представлялось въ слѣдующемъ видѣ:

	1901 г.	1910 г.
Лошадей	736.233	831.948
Коровъ	985.522	996.444
Овецъ	1.068.218	943.041
Козъ	29.595	20.900
Свиней	226.517	198.616
Оленей	487.322	461.808
Собакъ (для ѣзды) . .	5.890	6.525
	3.539.297	3.459.282

Сравнивая наличіе домашняго между 1901 и 1910 г. г., видно что за 8—9 лѣтъ положеніе скотоводства измѣнилось въ сторону уменьшенія на 80 тыс. головъ, что объясняется недородомъ хлѣбовъ въ 1907 году. Необходимо замѣтить, что уменьшеніе наличности скота въ данномъ случаѣ падаетъ только на мелкій скотъ—свиней, козъ, овецъ; это обстоятельство объясняется тѣмъ, что мелкій скотъ въ крестьянскомъ хозяйствѣ представляетъ собою какъ бы резервъ, который крестьянинъ хранитъ на черный день. Надо надѣяться, что скотоводство въ Тобольской губерніи будетъ годъ отъ года прогрессировать вслѣдствіе развивающагося маслодѣлія.

Маслодѣліе. Родиной *маслодѣлія* считается Курганскій уѣздъ, откуда оно перешло и въ другіе смежные уѣзды. Сперва маслодѣльный промыселъ былъ дѣломъ единичныхъ предпринимателей и мѣстное населеніе являлось лишь поставщикомъ продуктовъ обработки—молока, сливокъ, сметаны. Однако, сознавая прибыльность такого промысла, крестьяне стали сами открывать свои маслодѣльни на началахъ кооперація и теперь почти совсѣмъ вытѣснили частныхъ предпринимателей.

Въ 1904 году маслодѣленъ было 728, изъ нихъ кооперативныхъ 190.

„ 1905 „ „ „ 751, „ „ „ 233.

„ 1906 „ „ „ 834, „ „ „ 354.

„ 1907 „ „ „ 829, „ „ „ 350.

„ 1908 „ „ „ 960, „ „ „ 541.

„ 1909 „ „ „ 876, „ „ „ 581.

Быстрое увеличеніе количества кооперативныхъ заводовъ падаетъ на уменьшеніе заводовъ частновладѣльческихъ.

Нижеслѣдующая таблица показываетъ положеніе маслодѣлія въ губерніи къ 1910 году:

УѢЗДЫ.	Число артельныхъ заводовъ.	Количество переработаннаго молока въ пудахъ.	Количество полученнаго масла въ пудахъ.	Число заводовъ частныхъ.	Количество переработаннаго молока въ пудахъ.	Количество полученнаго масла въ пудахъ.
Курганскій	126	5372277	249611	11	107194	5257
Ишимскій	158	3493350	173407	58	811511	47641
Ялуторовскій	55	2756975	132525	20	427687	18591
Тюкалинскій	211	2438162	129338	123	547180	35759
Тарскій	31	609446	28592	79	845871	42389
Тюменскій	—	—	—	3	18632	888
Тобольскій	—	—	—	1	254	12
Итого . . .	**581**	**14671210**	**713473**	**295**	**2758329**	**150537**

Оцѣнивая пудъ сливочнаго масла minimum 12 руб., получимъ производительнсть маслодѣлія въ губерніи: кооперативныхъ заводовъ на сумму 12 р. × 713473=8561676 руб. и частновладѣльческихъ 12 р. × 150537=1806444 руб., а всего 10313220 рублей. Сливочное масло экспортируется на внутренніе рынки имперіи и за границу

Маслодѣліе дало огромный толчокъ къ улучшенію качества домашняго скота. Какъ только крестьянское населеніе опредѣлило прибыльность этого промысла, то быстро приступило къ правильному скотоводческому хозяйству путемъ скрещиванія крестьянскаго скота съ лучшими породами, кромѣ того, стало культивировать кормовыя травы и увеличивать травосѣвы.

Лѣсное хозяйство. Лѣса губерніи занимаютъ огромную площадь (всего въ З. Сибири до 110 милл. десят.), но крайне неравномѣрно; есть мѣстности, въ которыхъ чувствуется недостатокъ въ строевомъ и подѣлочномъ лѣсѣ и топливѣ. Лѣсная полоса губерніи начинается съ праваго берега Иртыша отъ г. Тары внизъ до устья, затѣмъ тянется по обѣимъ сторонамъ Оби къ ея верховьямъ и къ сѣверу, почти до Обдорска. Лѣсъ здѣсь непроходимъ; встрѣчаются мѣста, въ которыхъ не бывалъ человѣкъ и лѣсная чаща до того густа, что даже вѣтеръ не доходитъ до этихъ трущобъ; лѣтомъ воздухъ бываетъ спертъ и удушливъ, днемъ—полумракъ. Промышленники проникаютъ къ лѣсамъ лѣтомъ по рѣкамъ, а зимой на лыжахъ. Въ цѣляхъ эксплоатаціи лѣса, въ 1863 году правительство издало временныя правила о платѣ за пользованіе лѣсомъ, а въ 1884 году ввело въ З. Сибири лѣсное управленіе, чѣмъ и положило основаніе мало-мало правильному лѣсному хозяйству, получая ежегодно отъ эксплоатаціи до полумилліона рублей. Однако, при огромной площади лѣсовъ губерніи и густотѣ лѣса, лѣсное управленіе еще не совсѣмъ справляется съ сравнительно сложнымъ лѣснымъ хозяйствомъ. Способы расчистки лѣса крайне варварскіе; до сихъ поръ суще-

ствуютъ системы выжиганія „паломъ“ лѣсной площади. Много наноси вреда лѣсамъ колоссальные пожары, иногда истребляющіе цѣлыя сот тысячъ десятинъ лѣса. Бѣглые ссыльные, укрываясь отъ преслѣдованія „урманахъ“, разжигаютъ костры и уходя, не гасятъ; начинаются извѣстн „сибирскіе палы“, продолжающіеся нерѣдко по два-три года. Надѣленны лѣсомъ крестьяне продаютъ свой лѣсъ въ мѣстности, гдѣ въ немъ чу ствуется недостатокъ. Съ возникновеніемъ пароходства по р.р. З. Сибир и открытіемъ желѣзныхъ дорогъ, спросъ на сибирскій лѣсъ возросъ колоссальныхъ размѣровъ. Пароходство требуетъ для своихъ нуждъ огро ное количество дровъ для топлива и строевого лѣса для постройки п товъ, баржъ и т. п.; желѣзныя дороги—на шпалы, на постройки желѣзн дорожнаго инвентаря. Безсистемное еще, можно назвать, лѣсное хозяйст въ губерніи ведетъ къ печальному будущему: уже въ настоящее врем мелководье р.р. Туры и Тобола является результатомъ безпорядочной в рубки лѣса на Уралѣ и въ Тюменскомъ и Ялуторовскомъ уѣздахъ. Нес ходима раціональная постановка дѣла по лѣсному хозяйству въ губерн въ противномъ случаѣ, вмѣсто огромнѣйшихъ площадей великолѣпнаго лѣ останутся голыя степи и благосостояніе мѣстнаго населенія рискуетъ зн чительно пошатнуться.

Кедровый промыселъ. Въ Тобольской губ. кедровые лѣса находятся Пелымскомъ и Сургутскомъ краяхъ, Тобольскомъ и Тарскомъ округахъ. Н иболѣе значительные кедровники расположены по р. Кондѣ и на правой с ронѣ Иртыша, въ мѣстности, ограниченной съ юга и запада Иртышомъ, а сѣвера—Обью. Всѣ кедровники дѣлятся на кондовые (увальные) и чащев (таежные), причемъ чащевый кедровникъ плодовитѣе кондоваго, давая п хорошемъ урожаѣ до 6 мѣшковъ шишекъ съ дерева. Кондовый кедръ высо ростомъ, строенъ и шишки растутъ на немъ только у самой верхуш т. к. внизу и посрединѣ дерева совсѣмъ нѣтъ сучьевъ и вѣтвей. Шишки кондовика собираютъ при помощи „колота“, т. е. ударяютъ по стволу рева большими колотушками и шишки отъ сотрясенія падаютъ. Чащев кедровникъ снизу доверху покрытъ сучьями и шишки съ него снимаю „лазомъ“, т. е. залезаютъ на дерево и оттуда при помощи длинныхъ п локъ сшибаютъ шишки. Собранныя шишки шелушатъ при помощи ос быхъ скалокъ, а затѣмъ отдѣливъ орѣхъ, тутъ же ссыпаютъ его въ п готовленныя ямы и съ первымъ зимнимъ путемъ вывозятъ для продаж Въ громаднѣйшихъ урманахъ р.р. Конды и Туртаса каждый промышл никъ добываетъ за осень отъ 50 до 150 мѣшковъ шишекъ. Если бы сбы орѣха былъ поставленъ на правильныхъ торговыхъ началахъ, то мѣстн крестьяне и инородцы-промышленники могли бы имѣть большой заработок Но, къ сожалѣнію, въ кедровники заранѣе пріѣзжаютъ скупщики и здѣ на мѣстѣ за безцѣнокъ скупаютъ весь орѣхъ, а чаще всего вымѣниваю на вино. Много мѣшаетъ сбыту орѣха отсутствіе удобныхъ путей с общенія и отдаленность кедровниковъ отъ населенныхъ мѣстъ. Орѣхъ н ходитъ себѣ сбытъ только въ Сибири и на Уралѣ, а далѣе не распростр няется вслѣдствіе дороговизны перевозки.

Звѣроловство. Пушной промыселъ былъ главнѣйшимъ занятіемъ пе выхъ колонизаторовъ края и давалъ огромнѣйшій доходъ не только самим звѣроловамъ, но и русскому правительству. Новгородъ и Москва стремили

завладѣть Сибирью исключительно ради ея баснословнаго богатства цѣннымъ пушнымъ звѣремъ; за нимъ русскіе искатели счастья проходили нѣсколько тысячъ верстъ „пропастьми, снѣгомъ и лѣсомъ". Черезъ четыре года послѣ изгнанія Кучума изъ Сибирскаго царства, на инородцевъ была наложена ежегодная дань въ 200 тыс. соболей, 10 тыс. чернобурыхъ лисицъ и 500 тыс. лучшихъ бѣлокъ. Полученная такимъ образомъ пушнина составляла въ то время первую статью дохода правительства отъ внѣшней торговли. Весьма возможно, что не будь въ рукахъ правительства столь цѣннаго товара, ему быть можетъ не было бы подъ силу вести борьбу съ западными врагами (Польшей и Литвой). Съ возникновеніемъ мануфактурной промышленности, внѣшняя торговля пушниной уже перестала имѣть значеніе государственнаго характера. Да и запасъ пушного звѣря скоро изсякъ. Хищническое истребленіе звѣря разными некультурными способами привели звѣроловство къ большому упадку.

Въ настоящее время охотой занимаются исключительно инородцы и промышляютъ, главнымъ образомъ, на бѣлку.

Данные привоза пушного товара на Ирбитскую ярмарку показываютъ приблизительныя цифры выбитаго звѣря въ губерніи за послѣдніе два-три года. Въ 1910 году на ярмарку изъ Тобольской губерніи вывезено:

Бѣлки обской, иртышской и пелымской	700.000	шт.
Куницы мягкой	750	„
Лисицы красной тобольской	2.000	„
Горностая ишимскаго	70.000	„
Песца березовскаго и обдорскаго	8.000	„
Крестоватика „ „ „	50.000	„
Неплюя „ „ ишимскаго	17.000	„
Пешки „ „ обдорской	6.000	„
Хорьковъ степныхъ	62.000	„
Колонковъ	15.000	„
Норки	7.000	„
Россомахи	190	„
Зайчины	200.000	„
Медвѣдей урманныхъ	112	„

Главными мѣстами сбыта пушнины въ губерніи являются с.с. Обдорское, Пелымское, Мужи, г.г. Сургутъ, Березовъ. Но вся пушнина отсюда обыкновенно идетъ на ярмарку въ Ирбитъ и уже оттуда направляется въ Россію и за границу.

Рыболовство развито и существуетъ въ З. Сибири повсемѣстно и является во многихъ мѣстахъ въ числѣ главныхъ занятій жителей, давая имъ значительный заработокъ. На крайнемъ сѣверѣ рыболовство становится почти единственнымъ источникомъ пропитанія. Ловля рыбы начинается съ января, когда на Оби появляется „заморъ,"—т. е. порча воды, происходящая вслѣдствіе гніенія органическихъ веществъ, скопляющихся на днѣ рѣки. „Заморъ" начинается съ притоковъ, а затѣмъ проникаетъ и въ самую Обь, гоня передъ собою массу всякой рыбы, которая не выноситъ гнилой

воды и ищетъ выхода въ какомъ нибудь протокѣ со свѣжей водой. П
этомъ громадное количество рыбы не успѣваетъ спастись бѣгствомъ и рыба п
нетъ, а Обь на нѣкоторое время становится безжизненной. Явленіе „замор
происходитъ лишь въ среднемъ и нижнемъ теченіяхъ Оби, не простирая
въ ея верховья; въ Иртышѣ „заморъ" наблюдается только въ самом
нижнемъ его теченіи (до д. Семейки). Въ мѣстахъ впаденія въ Обь и Иртыш
маленькихъ рѣчушекъ и ручейковъ, образуются какъ бы водостоки свѣж
воды, куда рыба, гонимая „заморомъ" и стремится „подышать" свѣжей в
дой, частью спасается въ верховья рѣкъ, куда явленіе замора не распрост
няется. Но громадное большинство рыбы идетъ внизъ по теченію въ Обску
губу. Этимъ поголовнымъ передвиженіемъ рыбы промышленники и пользуются
Всѣ способы ловли заключаются въ томъ, чтобы совершенно остановить дв
женіе рыбы, которая спасаясь отъ „замора", попадаетъ въ разставленны
ловушки. Снарядовъ для рыболовства чрезвычайно много. Наиболѣе распр
страненной у крупныхъ промышленниковъ—„гимга" (большая морда). Ч
резъ всю рѣку подо льдомъ дѣлаютъ сплошное поперечное изъ частокол
загражденіе и перпендикулярныхъ ему щитовъ, сажени въ двѣ шириною,
свободныхъ концовъ щитовъ ставятся „гимги", основаніемъ къ заграждені
Стремясь внизъ, рыба наталкивается на основное загражденіе; плывет
вдоль его стѣны—встрѣчаетъ поперечные щиты. Стараясь обогнуть щит
рыба подходитъ къ отверстію гимги, куда и попадаетъ. Такія загражде
ставятся только крупными рыбопромышленниками, т. к. стоятъ они не м
нѣе тысячи рублей. Мелкіе промышленники и инородцы—рыболовы ставя
менѣе сложные и менѣе дорогіе снаряды.

Весной цѣнныя породы рыбы направляются изъ Ледовитаго океана в
Обь для икрометанія. Этимъ массовымъ движеніемъ рыбы также пользуют
и разставляютъ опять разные снаряды для ея ловли. Осенью, когда рыб
направляется обратно въ море, рыболовы вновь ставятъ загражденія.

Ловля рыбы при помощи сплошныхъ заграждeній самая выгодная, т.
вся рыба поголовно попадаетъ въ ловушки. Къ сожалѣнію, въ заграждени
попадаетъ масса мелкой рыбы, которая и погибаетъ (по приблизительном
подсчету, въ зимнюю ловлю ежедневно попадаетъ до 450 тыс. молодой р
бы—осетриковъ, стерлядокъ, сижиковъ и др.). Вообще, ловля рыбы въ краѣ н
ситъ характеръ грубаго хищничества и благодаря этому, годъ отъ году е
становится менѣе и менѣе.

Главный районъ рыбопромышленности сосредоточивается на всем
протяженіи Оби и на Иртышѣ, ниже Тобольска. Количество вывозимой отсю
рыбы распредѣляется, приблизительно, слѣдующимъ образомъ между отдѣл
ными мѣстами:

Обдорскъ	300 тыс. рыбъ	Сургутскій край . .	90 тыс рыб
Березовскій край .	160 „ „	Нарымскій „ . .	90 „
Самаровская волость	75 „ „		

Несмотря на то, что бассейнъ Оби изобилуетъ цѣнными породам
рыбъ, однако, способы ихъ консервированія крайне первобытны. Большая
часть рыбы засаливается и только незначительное количество вялится, ког

тится. Сравнительно, недавно, на низовьяхъ Оби выстроены и функціонируютъ спеціальныя консервныя фабрики частныхъ владѣльцевъ. Въ с. Самаровскомъ въ 1897 году крестьяниномъ Земцовымъ открыта школа, которая въ числѣ другихъ ремеслъ обучаетъ способамъ консервированія, что даетъ этому дѣлу значительный толчокъ.

Фабрично-заводская промышленность. Обрабатывающая (фабричная) промышленность Тобольской губерніи развита чрезвычайно слабо и не удовлетворяетъ даже мѣстныя потребности. Въ болѣе крупныхъ размѣрахъ поставлена промышленность добывающая (заводская). Такое, сравнительно, печальное положеніе дѣла объясняется низкимъ уровнемъ развитія мѣстнаго промышленнаго класса и отсутствіемъ опытныхъ руководителей дѣла. Еще недавно, мѣстные капиталисты занятію фабрично-заводской промышленностью предпочитали болѣе легкій и прибыльный промыселъ съ виномъ и разнымъ гнилымъ товаромъ на инородца. Кромѣ того, хорошіе дѣятели и мастера промышленности не рисковали ѣхать въ невѣдомую Сибирь, а направлялись сюда лишь разные недоучки и вообще люди, имѣющіе склонность „къ перемѣнѣ мѣстъ“. Также большой помѣхой развитію крупной промышленности служила дороговизна доставки необходимыхъ машинъ и ихъ починки въ случаѣ поломки и т. п. Но время это ушло далеко назадъ. Сибирь уже перестала быть пугаломъ для нерѣшительныхъ; въ Сибири проведены желѣзныя дороги, развито въ значительной степени пароходство и все же, промышленность значительно слаба. Нижеслѣдующая таблица даетъ представленіе о приблизительномъ развитіи фабрично-заводской промышленности въ Тобольской губерніи за послѣдніе 40 лѣтъ прошлаго вѣка.

1861 году	2.200.000	рублей.
1891 „	4.000 000	„
1899 „	8.000.000	„

Приростъ въ періодъ 1861—91 г.г. относится главнымъ образомъ къ водворившемуся здѣсь винокуренному производству, а увеличеніе производительности за послѣднее десятилѣтіе 1891—1899 г.г. говоритъ уже объ общемъ экономическомъ оживленіи края. Общая производительность заводовъ и фабрикъ Тобольской губерніи за 1899 годъ равнялась 8 милл. рублей и распредѣлялась между отдѣльными группами производствъ слѣдующимъ образомъ:

	Число заводовъ, фабрикъ.	Сумма производства (т. р.).
Винокуренные, водочные и пивоваренные . .	16 зав.	на 2500 т. р.
Мукомольные	20 „	„ 1538 „ „
Кожевенные	35 „	„ 1370 „ „
Судостроительные и механическіе	3 „	„ 510 „ „
Салотопенные	5 „	„ 464 „ „
Овчинно-шубные	12 „	„ 436 „ „
Суконныя фабрики	2 „	„ 230 „ „
Стеклянные	5 „	„ 210 „ „
Паточные и пряничные	5 „	„ 200 „ „
Деревообдѣлочные	9 „	„ 170 „ „
Остальные	10 „	„ 372 „ „
Всего . . .	122 зав.	на 8000 т. р.

Въ данномъ случаѣ видно, что болѣе половины (4038 т. р.) общей суммы производительности падаетъ на долю производствъ, обложенныхъ акцизомъ и мукомольнаго, а затѣмъ идетъ обработка животныхъ продуктовъ (кожевенные, салотопенные, овчинно-шубные). Вообще, развитіе фабричной промышленности въ краѣ состоитъ преимущественно въ переходѣ существующихъ кустарныхъ формъ производства къ заводскимъ. Заводская промышленность направлена почти исключительно къ обработкѣ мѣстныхъ сырыхъ продуктовъ.

Въ 1909 году, общая производительность губерніи достигла, приблизительно, до 20 милл. рублей, при 11689 рабочихъ и 4521 фабрикахъ и заводахъ. Помѣщаемая ниже таблица показываетъ производительность губерніи по городамъ, уѣздамъ и суммы производства.

ГОРОДА.	Число фабрикъ и заводовъ.	Число рабочихъ.	Сумма производства.	УѢЗДЫ.	Число фабрикъ и заводовъ.	Число рабочихъ.	Сумма производства.
Тюмень	61	2047	2568423	Курганскій . . .	777	2069	4481945
Курганъ	29	401	931700	Ялуторовскій . .	762	2394	4173966
Ишимъ	50	180	363100	Ишимскій . . .	638	1115	2591865
Тобольскъ	53	235	348524	Тюкалинскій . .	1150	1369	2032008
Тара	36	279	199840	Тарскій	703	1107	1320764
Туринскъ	10	52	77506	Тюменскій . . .	23	54	179722
Тюкалинскъ . . .	1	3	3375	Березовскій . . .	2	66	146875
Ялуторовскъ . . .	16	24	1100	Тобольскій . . .	208	300	38619
Березовъ	—	—	—	Туринскій . . .	2	4	1497
Сургутъ	—	—	—	Сургутскій . . .	—	—	—
Итого .	256	3221	4493568	**Итого .**	4265	8478	15327261

Фабрики и заводы по роду производства дѣлятся на слѣдующія группы: 1) обдѣлывающіе животные продукты—1765 заводовъ съ 4891 рабочимъ и суммой производства 12112202 рубля; обдѣлывающіе растительные продукты—2321 заводъ съ 4457 рабоч. на сумму 6187589 руб.; обдѣлывающіе ископаемые предметы—401 заводъ съ 1361 рабоч. на сумму 848550 руб.; остальныя производства—24 завода съ 990 рабоч. на сумму 672488 рублей. По суммѣ производства, въ сравненіи съ 1899 г., въ настоящее время винокуренные заводы и мукомольное дѣло уступили главное мѣсто маслодѣлію производительность котораго въ 1908 году выразилась въ суммѣ 9886991 руб., а винокуренныхъ заводовъ только 1051597 руб. За 1909 и 10 года фабрично—заводская промышленность губерніи возросла, но на очень небольшой %.

Торговля. Исторія возникновенія торговой дѣятельности края относится къ далекому прошлому. Еще до покоренія Сибири, прежніе аборигены ея вели обширную торговлю съ бухарскими и хивинскими купцами, вымѣнивая

на пушнину шерстяные, шелковые и бумажные товары. Съ появленіемъ здѣсь русскихъ, торговля перешла къ московскимъ фабрикантамъ, которые при помощи правительства вытѣснили средне-азіатскихъ купцовъ. Не имѣя конкуренціи, русскіе коммерсанты удвоили цѣны на свои товары и вдвое понизили ихъ качество.

Всякій залежалый товаръ и гниль находили себѣ сбытъ среди невѣжественныхъ инородцевъ Сибири. Такъ продолжалось до половины прошлаго вѣка, когда въ Сибири начало развиваться пароходство, сразу удешевившее провозъ товаровъ и дало возможность экспортировать сырые продукты далеко за предѣлы З. Сибири. Съ проведеніемъ Уральской (Пермь-Тюменской) ж. д. мѣстное населеніе окончательно избавилось отъ кабалы москвичей. Удобство и скорость желѣзнаго пути побудило другихъ коммерсантовъ создать конкуренцію прежнимъ торговцамъ и тѣмъ удешевить ввозные товары.

До открытія Уральской ж. д. россійскіе грузы шли лѣтомъ по рѣкамъ бассейна Камы, затѣмъ перевозились „волокомъ“ черезъ Уральскія горы и, наконецъ, отъ г. Тюмени по р. р. Иртышско-Обскаго бассейна. Направляясь въ Иртышъ, европейскій грузъ распредѣлялся по двумъ направленіямъ—въ сторону верховьевъ Иртыша около 25% (въ г. г. Тару и Омскъ) и въ сторону Оби—75% черезъ Сургутскій край въ Томскую губернію. Сибирская желѣзная дорога измѣнила направленіе грузовъ и большая часть товаровъ предпочла новый, болѣе короткій и скорый, сибирскій путь. Даже самый подборъ товаровъ измѣнился: ранѣе, въ прилегающихъ къ Тюмени мѣстностяхъ былъ громадный спросъ на шерстяные чулки, варежки, шарфы и шали для надобностей переселенцевъ и арестанскихъ партій; съ измѣненіемъ же направленія въ передвиженіи этого элемента въ Сибирь, спросъ на упомянутые товары значительно сократился.

Столичныя заводы и фабрики съ поспѣшностью стали открывать свои склады и отдѣленія во всѣхъ городахъ З. Сибири и торговля стала имѣть общегосударственный характеръ. Внутренняя торговля въ губерніи происходитъ на городскихъ и сельскихъ ярмаркахъ и мѣстное населеніе сбываетъ на нихъ продукты своего производства.

Къ числу предметовъ отпускной торговли губерніи относятся сырые и полуобработанные продукты земледѣлія, скотоводства, пушного, рыбнаго, орѣховаго и лѣсного промысловъ, идущіе на внутренніе рынки Е. Россіи и за границу. Главные товары—сливочное масло, хлѣбъ, скотскія кожи и сало, пушнина и рыба. Къ ввозной торговлѣ относятся импортируемые въ губернію съ россійскихъ и заграничныхъ рынковъ и фабрикъ товары мануфактурный, колоніальный, галантерейный и др., техническія издѣлія, машины, земледѣльческія орудія усовершенствованнаго типа, металлическія, стеклянные и др. издѣлія, и т. п. До 1898 года общее развитіе торговли въ Тобольской губерніи представлялось въ такомъ видѣ:

1886 г.	12 милл. руб.	1896 г.	28 милл. руб.
1893 „	16 „ „	1898 „	34 „ „

Приблизительные итоги торговли въ Тобольской губ. за 1898 г. распредѣлялись по родамъ товаровъ слѣдующимъ образомъ:

Мануфактурные товары	. . . . .	5,5 м. р.
Бакалейные	„	4,8 „ „
Винные	„	3,3 „ „
Хлѣбные	„	3,3 „ „
Кожевенные	„	2,2 „ „
Металлическіе	„	1, „ „
Перевозочные	„	9, „ „

Указанныя цифры гораздо ниже дѣйствительныхъ, т. к. сюда вошли обороты предпріятій только гильдейскихъ.

Главнымъ центромъ крупной торговли въ губерніи является Тюмень. Торговый оборотъ Тюмени достигаетъ въ настоящее время до 20 милл. руб. (изъ нихъ одна Тюменская ярмарка даетъ до 4,8 миллл. оборота). Какъ уже выше сказано, внутренняя торговля въ Тобольской губерніи производится главнымъ образомъ на ярмаркахъ и торжкахъ.

Ярмарки.	Привезно товара.	Продано.	Оборот.
Тюменская. .	(съ 5 VI по 20 VII) 2.440.725 р.	2.320.375 р.	4.761.100 р.
Ишимская. .	(съ 26 XI по 12 XII) 2.860.900 „	1.945.800 „	4.806.700 „
	Итого. , . 5.301.625 р.	4.266.175 р.	9.567.800 р

Остальныя ярмарки (260) и торжки (186) губерніи дали за этотъ годъ общій оборотъ въ 19.576.439 рублей, слѣдовательно, общій торговый оборотъ въ Тобольской губерніи выразился въ суммѣ 29.144.239 рублей. Необходимо отмѣтить, что развитію торговли въ губерніи много способствуютъ различныя кредитныя предпріятія и учрежденія—государственныя, общественныя и частныя. Напримѣръ, оборотъ общественныхъ городскихъ банковъ за 1908 г. равнялся 9.682.117 рублямъ.

Кустарная промышленность. Промышленность эта развита въ губерніи несравненно болѣе, чѣмъ фабрично-заводская. По количеству издѣлій Тобольская губернія выдѣляется изъ всей Сибири, но вслѣдствіе отсутствія техническихъ знаній находится на довольно низкой степени развитія. Въ Курганскомъ уѣздѣ наиболѣе развиты. 1) токарное производство (деревообдѣлочное), 2) кожевенное, 3) овчинно-шубное, 4) пимокатное, 5) салотопенное, 6) маслобойное (растительныя масла), 7) пряничное и крендельное 8) гончарное, 9) изготовленіе земледѣльческихъ орудій. Въ Ялуторовскомъ уѣздѣ тоже, что и въ Курганскомъ съ прибавленіемъ производствъ—ткацкаго, сукновальнаго, шерстобитнаго и главное, шитье овчиныхъ шубъ (въ Шатровской волости производство шубъ выражается на сумму $1^1/_2$ милл рублей ежегодно). Въ Тюкалинскомъ уѣздѣ: 1) добыча извести и сѣрной глины, 2) прядильно-ткацкое, 3) канатное,. 4) скорняжное, 5) салотопенное. 6) кожевенное и 7) маслобойное производства. Кустарныя издѣлія Тобольской губерніи обслуживаютъ не только рынки Сибири, но даже выходятъ далеко за ея предѣлы (въ Китай, Среднюю Азію и Е. Россію.)

Томская губернія.

Томская губернія расположена между 49° и 61° с. ш., 93° и 108° в. д. и занимаетъ юго-восточную часть Западной Сибири; площадь ея равняется 744.576,7 кв. в., больше въ 2½ раза европейскихъ владѣній Англіи и въ 1½ раза болѣе Франціи. Граничитъ на западѣ и с.-з. съ Тобольской губерніей, Акмолинской и Семипалатинской областями; на с.-в. и востокѣ съ Енисейской губерніей, а на югѣ соприкасается съ китайскими владѣніями.

Вытянутая по меридіану, губернія имѣетъ съ юга на сѣверъ 1400 верстъ, а съ запада на востокъ до 900 верстъ. Въ административномъ отношеніи губернія дѣлится на семь уѣздовъ, неравномѣрныхъ по пространству.

Томскій (со включеніемъ Нарымскаго края) . .	247.036,1 кв. в.
Барнаульскій.	106.739,1 „ „
Бійскій.	86.121,3 „ „
Змѣиногорскій	83.085,2 „ „
Кузнецкій.	81.634,2 „ „
Маріинскій	71.442,1 „ „
Каинскій	67.518,3 „ „
	744.576,7 „ „

Сѣверная часть губерніи (уѣзды Каинскій, Маріинскій, Нарымскій край и большая часть Томскаго, всего въ количествѣ 402.543 кв. в. принадлежитъ къ числу государственыхъ казенныхъ земель Сибири и находится въ вѣдѣніи главнаго управленія государственными имуществами; южная, часть губерніи (уѣзды Бійскій, Барнаульскій, Змѣиногорскій, Кузнецкая и остальная часть Томскаго) составляютъ собственность Кабинета Е. В. подъ названіемъ Алтайскаго горнаго округа.

Населеніе. Этнографическій составъ населенія Томской губерніи весьма разнообразенъ: аборигены страны—инородцы, принадлежатъ къ разнымъ племенамъ Урало-Алтайской группы, составляя 4,5% общей населенности; Пришлое населеніе—русскіе—93,5% и другіе представители индо-германской семьи 2%.

Урало-Алтайцы раздѣляются на 4 главныхъ племени: 1) финское, 2) тюркское, 3) монгольское, 4) самоѣдское. Къ финскому племени принадлежатъ коренные жители страны—остяки и пришлые—мордва, зыряне и чуваши. Къ тюркскому племени принадлежатъ инородцы—чулымскіе, барабинскіе, кузнецкіе и черневые татары и слившіеся съ ними бухарцы. Большая часть этихъ инородцевъ ведетъ осѣдлую жизнь и многіе ассимилировались съ русскими, принявъ христіанство. Къ монгольскому племени относятся такъ называемые алтайскіе горные калмыки, извѣстные подъ разными названіями—телеуты, телесы, теленгиты, алтайцы. Самоѣдское племя и остяки живутъ въ Нарымскомъ краѣ, татары во всѣхъ мѣстностяхъ губерніи за исключеніемъ Нарымскаго края; представители монгольскаго и финскаго племенъ разселились, главнымъ образомъ, въ Алтайской долинѣ.

Абсолютная численность населенія Томской губерніи къ 1-му января 1910 года представлялась въ слѣдующемъ видѣ:

УѢЗДЫ.	М.	Ж.	Обоего пола.	ГОРОДА.	М.	Ж.	Обоего пола.	ВСЕГО.
Томскій	235356	226528	461884	Томскъ . .	42957	44115	87072	548956
Каинскій	166308	152734	319042	Каинскъ . .	5950	5382	11332	330374
Маріинскій . . .	118986	116921	235907	Маріинскъ .	10601	10347	20948	256855
Барнаульскій . .	585591	545150	1130741	Барнаулъ. .	25900	26852	52752	1183493
Бійскій.	204219	206506	410725	Бійскъ. . .	11711	9986	21697	432422
Кузнецкій. . . .	102162	103610	205772	Кузнецкъ. .	2311	2480	4791	210563
Змѣиногорскій . .	180004	181215	361219	Ново-Никол.	24680	25701	50381	411600
				Колывань. .	5920	6120	12040	12040
				г. Нарымъ .	509	621	1130	1130
Итого .	**1592626**	**1532664**	**3125290**		**130539**	**131604**	**262143**	**3387433**

Народное образованіе. Всѣхъ учебныхъ заведеній въ Томской губерніи въ 1909 году было 1567. Подраздѣляются они на высшія, среднія, начальныя, спеціальныя и конфессіональныя.

Важно отмѣтить учебныя заведенія въ Томскѣ.

Высшіе:

Томскій Императорскій Университетъ
Технологическій Институтъ Императора Николая II.

Среднія:

Учительскій институтъ.
Губернская мужская гимназія.
Реальное училище.
Коммерческое училище.
Женская гимназія.
Духовная семинарія.
Епархіальное училище.

Частныя:

Высшіе Историко-Философскіе курсы.
Мужская гимназія о-ва учителей.
Женская гимназія.
Общеобразовательные курсы.

Спеціальныя:

Акушерско-Фельдшерская школа.
Повивальный институтъ.
3 Зубоврачебныя школы.
Техническое жел.-дор. училище.
Ремесленное училище.

Конфессіональныя:

Еврейское.
3 Магометанскихъ.
Римско-Католическое.
Лютеранское.

Низшія и начальныя:

Духовное училище.
Церковно-учительская школа.
2 городскихъ 4-хъ классныхъ учил.
29 городскихъ приходскихъ (устава 1823 г.)
13 церковныхъ одно и двухкласси.
6 школъ при пріютахъ.
2 образцовыхъ при епархіальномъ уч. и семинаріи.

Въ 1911 году состоялась закладка „Дома имени Петра Макушина„— (томскій народный университетъ).

Во всей губерніи среднихъ учебныхъ заведеній—10, частныхъ—38, спеціальныхъ—16, начальныхъ и низшихъ—1496 и конфессіональныхъ 6. Всего учащихся въ губерніи 90.178 человѣкъ, изъ нихъ въ одномъ Томскѣ 5348 человѣкъ.

Занятія и промыслы. Будучи сосѣдкой Тобольской губерніи и неразрывной частью З. Сибири, Томская губернія, по отношенію къ занятіямъ и промысламъ населенія, не составляетъ рѣзкаго отличія отъ губерніи Тобольской. Точно также и въ отношеніи способовъ земледѣльческаго, скотоводческаго, маслодѣльнаго и др. хозяйствъ, губернія имѣетъ одинаковое со всей З. Сибирью положеніе. Вслѣдствіе этого, въ настоящемъ очеркѣ будетъ приведена лишь статистика, съ описаніемъ нѣкоторыхъ индивидуальныхъ чертъ въ веденіи хозяйства и торгово-промышленной дѣятельности Томской губерніи.

Земледѣліе. Хлѣбопашество составляетъ главнѣйшее занятіе населенія губерніи, за исключеніемъ болотистаго Нарымскаго края, гдѣ развиты рыболовство и охота. Практикуемая здѣсь система полеводства та же, что и въ Тобольской губерніи—„залежно—паровая" и „съ удобреніемъ", хотя послѣдняя уже вытѣсняетъ первую. Существующее въ губерніи Западно-Сибирское Общество сельскаго хозяйства много способствуетъ развитію и подъему земледѣлія и др. сельско-хозяйственныхъ промысловъ. Въ губерніи учреждены сельско-хозяйственныя школы, съ фермами и пасѣками, открыты склады сѣмянъ разныхъ злаковъ, функціонируетъ масса складовъ новыхъ земледѣльческихъ орудій и т. п. Вообще, земледѣліе, какъ главный источникъ народнаго благосостоянія губерніи, находится здѣсь въ довольно хорошемъ положеніи. Урожай хлѣбовъ почти всегда безъ недородовъ. Напримѣръ, въ трехлѣтіе 1894—5—6 г.г. урожай былъ таковъ:

1894 г.		1895 г.		1896 г.	
Посѣяно.	Снято.	Посѣяно.	Снято.	Посѣяно.	Снято.
Четвертей.		Четвертей.		Четвертей.	
1545906	9086781	1730033	9281781	1905373	9061637

Въ 1907 году губернію постигъ неурожай, но 1908-й годъ былъ снова урожайнымъ. Посѣвная площадь въ 1908 году достигла до 2007 тыс. дес. Результатъ урожая представляется въ слѣдующемъ видѣ:

Посѣяно четвертей.	Снято четвертей.	Урожай „самъ".
2461657	18039243	7,3

Количество собираемаго хлѣба по губерніи и въ особенности по уѣздамъ Алтайскаго горнаго округа вполнѣ обезпечиваетъ народное продоволь-

ствіе, оставаясь еще въ громадномъ избыткѣ (въ милліонахъ пудахъ зерна для экспорта на центральные русскіе рынки и за границу.

Урожаи послѣднихъ двухъ годовъ въ Европейской Россіи нѣсколько сократили спросъ на сибирскій хлѣбъ, вслѣдствіе чего уральскіе и сибирскіе скупщики и мукомолы переживаютъ въ настоящее время крайне убыточный кризисъ.

Скотоводство. Послѣ хлѣбнаго хозяйства, скотоводство составляетъ одно изъ первыхъ занятій жителей губерніи и развито почти вдвое болѣе чѣмъ въ Тобольской губерніи. Обширныя пастбища и обильныя сѣнокосы почти на всѣмъ протяженіи губерніи создаютъ весьма хорошія условія для развитія скотоводства, что и доказывается замѣтнымъ увеличеніемъ его численности и улучшеніемъ качества. Впрочемъ, послѣднее обстоятельство является результатомъ развивающагося здѣсь маслодѣлія. Чтобы судить о постепенномъ развитіи въ странѣ скотоводства, ниже приводимъ данныя по губерніи о количествѣ лошадей и др. скота.

	1891 г.	1896 г.	1901 г.	1910 г.
Лошадей	1297813	1746633	1776024	183660
Крупнаго рогатаго скота . .	867330	1627848	1791086	206493
Овецъ	2227455	1317102	2375521	283964
Свиней	—	—	427941	49238
Козъ	—	—	148674	10861
Другихъ крупныхъ домашнихъ животныхъ (ослы, маралы, верблюды и др.)	—	—	—	7.22
	4392598	4691583	6519246	734938

Сырые продукты скотоводства—скотскія кожи, шерсть и щетина идутъ на сибирскія ярмарки, гдѣ продаются въ Россію и за границу.

Маслодѣліе. Промыселъ этотъ въ Томской губерніи развитъ значительно менѣе, нежели въ Тобольской. Въ настоящее время состояніе маслодѣлія въ губерніи представляется въ слѣдующемъ видѣ:

УѢЗДЫ.	Маслобойныя заведенія.			Маслоочистительн.			Маслодѣльныя.		
	Число промыш. завед.	Сумма произв.	Число рабоч.	Число пром. завед.	Сумма произ.	Числ. раб.	Число промыш. завед.	Сумма произв.	Числ. раб.
Томскій . . .	109	100.000	235	1	4800	20	2	3.000	6
Бійскій . . .	150	42.270	358	—	—	—	187	941.122	590
Барнаульскій .	197	73.899	296	—	—	—	474	1.005.849	1210
Каинскій . . .	398	1.327.768	986	—	—	—	—	—	—
Кузнецкій . .	59	14.190	130	—	—	—	—	—	—
Маріинскій . .	62	22.730	127	—	—	—	—	—	—
Змѣиногорскій .	66	10.880	101	—	—	—	207	487.082	563
ВСЕГО. .	1.041	1.591.737	2.233	1	2000	20	868	2.410.053	2369

Весь оборотъ по всему маслодѣльному промыслу выражается въ суммѣ 4.005.790 рублей, при 1910 промышленныхъ заведеніяхъ и 4622 рабочихъ. Сюда вошли заведенія, имѣющія только промышленный характеръ.

Пчеловодство. Пчеловодство въ губерніи имѣетъ существенное значеніе въ экономической жизни населенія. Промыселъ этотъ занесенъ въ Томскую губернію изъ Европейской Россіи въ началѣ 18-го столѣтія. Большое распространеніе онъ получилъ на Алтаѣ и въ началѣ XIX вѣка въ Змѣиногорскомъ краѣ насчитывалось уже нѣсколько десятковъ тысячъ ульевъ, что указываетъ на быструю акклиматизацію пчеловодства въ новомъ отечествѣ. Чтобы имѣть объективное понятіе о постепенномъ развитіи этого промысла ниже приведены цифровыя данныя за нѣсколько лѣтъ:

1860 г. . .	348 тысячъ ульевъ.	1890 „ . .	448 тысячъ ульевъ.
1870 „ . .	430 „ „	1894 „ . .	577 „ „
1888 „ . .	489 „ „	1898 „ . .	588 „ „

Въ 1908 году въ Томской губерніи было 12·620 пасѣкъ съ 406.396 ульями, давшими 41.462 пуда меду и 4.653 воску на сумму 400.000 рублей.

По количеству пасѣкъ, ульевъ и добычи меда и воска, первымъ стоитъ Змѣиногорскій уѣздъ, гдѣ при 3.270 пасѣкахъ и 125 627 ульяхъ собрано меду 15.443 пуда и воску 1661 пудъ, на сумму 147.965 рублей.

Остальные промыслы. Въ качествѣ имѣющихъ существенное значеніе въ экономической жизни населенія занятій, необходимо отмѣтить—звѣроловство, рыболовство, промыслы: орѣховый, судоходный, кустарный, извозный и пріисковый; всѣ они имѣютъ тотъ же характеръ, что и въ Тобольской губерніи и подробно ихъ описывать не имѣетъ значенія. Чтобы судить о размѣрахъ развитія этихъ промысловъ, приведемъ данныя о количествѣ семей, занятыхъ ими въ 1908 году: звѣроловствомъ—3779 семей, рыболовствомъ—7312, промыслами орѣховымъ—5000, судоходнымъ—716, кустарнымъ—2588, пріисковымъ—8276 и извознымъ—1235 семей.

Фабрично-заводская промышленность. Общее положеніе фабрично-заводской промышленности въ Томской губерніи ничѣмъ не отличается отъ такового въ Тобольской и здѣсь мы ограничимся лишь указаніемъ краткихъ цифровыхъ данныхъ о развитіи промышленности и ея настоящаго положенія въ губерніи. Чтобы судить о постепенномъ ея развитіи въ краѣ, приведемъ нѣкоторыя цифры за послѣдніе 50 лѣтъ:

1861 г.	ея производительность была на сумму	700.000	рублей.
1891 г.	„ „ „	3.200.000	„
1899 г.	„ „ „	8.100.000	„
1908 г.	„ „ „	24.443.994	„

Какъ видно, сперва производительность фабрикъ и заводовъ была слишкомъ ничтожна, но съ 90-хъ годовъ прошлаго вѣка начала быстро

прогрессировать, что объясняется общимъ экономическимъ оживленіемъ края въ связи съ проведеніемъ Великой Сибирской желѣзной дороги, съ развитіемъ пароходства и крупными урожаями хлѣбовъ.

Въ 1908 году производительность фабрикъ и заводовъ по роду производствъ распредѣлялась слѣдующимъ образомъ:

	Число фабрикъ и заводовъ.	Число рабоч.	Сумма производительности.
Крупчатныя мельницы	36	1203	5681 т. р.
Винокуренные заводы	5	459	3764 „ „
Маслодѣльные „	870	2369	2410 „ „
Каменноугольныя копи	2	4000	2000 „ „
Кирпичные заводы	480	2265	1649 „ „
Маслобойные „	1041	2173	1592 „ „
Дрожже-винокуренные	10	890	841 „ „
Мукомольныя мельницы . . .	3538	4403	728 „ „
Кожевенные заводы	364	1096	451 „ „
Типографіи	7	356	369 „ „
Остальныя производства . . .	—	—	4950 „ „

По городамъ и уѣздамъ сумма производительности, приблизительно, распредѣлялась такъ:

Города.	Сумма.	Уѣзды.	Сумма.
Томскъ	6.100,0 т. р.	Томскій	5.942,0 т. р.
Ново-Николаевскъ.	3.538,3 „ „	Каинскій	1,725,8 „ „
Каинскъ	598,5 „ „	Барнаульскій . .	1.459,7 „ „
Барнаулъ. . . .	483,8 „ „	Бійскій	1.218,6 „ „
Бійскъ.	399,2 „ „	Змѣиногорскій . .	714,3 „ „
Колывань. . . .	39,4 „ „	Маріинскій . . .	130,7 „ „
Маріинскъ . . .	30,3 „ „	Кузнецкій . . .	51,0 „ „
Кузнецкъ. . . .	12,1 „ „		

Горная промышленность. Минеральныя богатства горной алтайской области Томской губерніи занимаютъ одно изъ видныхъ мѣстъ во всей Россійской имперіи. Эти богатства были извѣстны еще въ отдаленную эпоху разнымъ народностямъ, обитавшимъ здѣсь и современная алтайская горнопромышленность возникла на старыхъ рудникахъ прежнихъ аборигеновъ Алтая—„чуди". Піонеромъ алтайской горнопромышленности былъ Акинфій Демидовъ, поставившій здѣсь въ 1726 году первый мѣдноплавильный заводъ (Колыванско-Воскресенскій). Въ началѣ горнаго дѣла русское правительство установило горнопромышленную монополію и приписало къ казеннымъ

заводамъ разныхъ пришельцевъ, сдѣлавъ ихъ такимъ образомъ заводскими крѣпостными. При даровомъ трудѣ алтайскіе заводы стали давать громаднѣйшіе обороты и прибыль, но съ реформы 60-хъ годовъ прошлаго вѣка заводскіе крѣпостные были освобождены и, благодаря дороговизнѣ наемнаго труда, алтайскіе казенные заводы стали сокращать свою производительность и въ настоящее время довели ее до минимальныхъ размѣровъ. Въ 1830-хъ годахъ въ системахъ рѣкъ алтайскаго горнаго округа было найдено разсыпное золото. Правительство, боясь хищнической его выработки, стало отдавать золотосодержащія площади въ руки частныхъ лицъ. Но частно владѣльцы оказались не лучше хищниковъ и въ теченіе 70 лѣтъ безпорядочно расхищали золото изъ наиболѣе богатыхъ его мѣсторожденій, чѣмъ и довели алтайскую зслотопромышленность до позорнаго упадка.

Чтобы судить о развитіи и постепенномъ упадкѣ горнаго дѣла, приведемъ таблицу добычи серебра со времени возникновенія алтайской горнопромышленности и по 1893 годъ:

1723 г.	добыто 44 п.	1851—1863 г.	добыто 1011 п.
1751—1761 г.	„ 300 „	1870—1881 г.	„ 1561 „
1762—1768 г.	„ 598 „	1882 г.	„ 397 „
1769—1778 г.	„ 1072 „	1884 г.	„ 446 „
1779—1784 г.	„ 634 „	1887 г.	„ 661 „
1785—1798 г.	„ 957 „	1890 г.	„ 681 „
1799—1806 г.	„ 1154 „	1893 г.	„ 339 „
1817—1829 г.	„ 1000 „		

Начиная съ 1893 года, добыча серебра постоянно уменьшалась и въ настоящее время колеблется между 30- 40 пуд. ежегодно. Въ 1908 году положеніе казенной и частной горнопромышленности представлялось въ слѣдующемъ видѣ:

ДОБЫТО:	Золота.			Серебра.			Мѣди.	Каменнаго угля.	Соли.	Минералы.
	п.	ф.	з.	п.	ф.	з.	пуды.	пуды.	пуды.	пуды.
На казенныхъ заводахъ .	1	02	32	33	36	64	7188		2862	884
„ частныхъ „ .	60	02	74	—	—	—	—	32793637	—	—
Всего . .	62	5	10	33	36	64	7188	32793637	2862	884

Торговля. Торговля въ Томской губерніи носитъ такой же характеръ, какъ и въ Тобольской, съ той лишь разницей, что обороты ея значительно превышаютъ обороты губерніи Тобольской. Главные предметы вывоза—хлѣбъ, масло и продукты сельскаго хозяйства, а ввоза—продукты обрабатывающей промышленности центральной Россіи и за-границы. До 1898 года общее развитіе торговли представлялось въ слѣдующемъ видѣ:

1886 г. . . .	14 милл. руб.	1896 г. . . .	35 милл. руб.
1893 г. . . .	23 „ „	1898 г. . . .	38 „ „

Приблизительные итоги торговли въ 1898 году по родамъ товаровъ распредѣлялись слѣдующимъ образомъ:

Мануфактурные товары	. . . . .	14,0	милл. руб.
Бакалейные	„	4,2	„ „
Винные	„	4,7	„ „
Хлѣбные	„	2,4	„ „
Кожевенные	„	1,3	„ „
Металлическіе	„	1,4	„ „
Перевозочные	„	4,5	„ „

Приведенныя выше цифры ниже дѣйствительности, т. к. здѣсь показаны обороты предпріятій только гильдейскихъ. Въ 1898 году только одинъ Томскъ сдѣлалъ торговый оборотъ въ 27 милл. руб. Въ настоящее время общій оборотъ торговли въ губерніи достигаетъ до 65 милл. руб., изъ которыхъ на долю Томска падаетъ, приблизительно, 35 милл. руб. и Ново-Николаевска -20. За 1908-й годъ въ Томской губерніи было выбрано всѣхъ сословныхъ купеческихъ свидѣтельствъ всего I-й гильдіи 22 и II-й—312, по обоимъ на 8040 рублей. Свидѣтельствъ для торговыхъ предпріятій по всѣмъ пяти разрядамъ взято 16.003 и свидѣтельствъ для складочныхъ помѣщеній 289. Въ общемъ, свидѣтельствъ на торговыя предпріятія взято на сумму 378.294 руб. и на складочныя помѣщенія на 3.447 руб. На промышленныя предпріятія взято свидѣтельствъ 3.651 на сумму 23.632 руб., а на личныя промысловыя занятія было выбрано 5.270 на сумму 44.665 рублей.

Описаніе Киргизско-Степной окраины.

Киргизско-Степная окраина, въ административномъ отношеніи образуетъ Степное генералъ-губернаторство и состоитъ изъ двухъ областей: Акмолинской и Семипалатинской. Обѣ области, входя еще въ административный составъ Киргизскаго края, учреждены въ 1868 году изъ земель сибирскихъ киргизъ и земель казачьихъ войскъ для большого удобства въ управленіи киргизами и казачьими войсками, причемъ были сдѣланы большія преобразованія. Затѣмъ, киргизскія земли были причислены къ государственной собственности и предоставлялись киргизамъ лишь въ общественное пользованіе. Султанскую власть и окружные приказы отмѣнили, а киргизамъ позволили имѣть народное выборное управленіе; ясачная подать была замѣнена кибиточнымъ сборомъ. Военное и гражданское управленіе съ этого времени было ввѣрено военнымъ губернаторамъ областей. Въ 1882 году обѣ области Киргизско-Степной окраины составили Степное генералъ-губернаторство, со включеніемъ сюда и Семирѣченской области.

Акмолинская и Семипалатинская области раздѣлены на пять уѣздовъ каждая, а киргизско-русское населеніе разбито, кромѣ того, по волостямъ; волости въ свою очередь подраздѣляются на *ауды*, а послѣдніе на *кибитки* (юрты). Во главѣ волостей стоятъ выборные киргизы—волостные старшины; они подчинены непосредственно уѣздному начальнику. Въ составъ областей края входитъ еще какъ самостоятельное административное учрежденіе *Сибирское казачье войско*.

Акмолинская область.

Росположена между 45° и 55° с. ш. и 84° и 90° в. д. и занимаетъ площадь неправильнаго четыреугольника, въ 479.202,2 кв. верстъ. Административными границами ея служатъ: на *с.* и *с.-в.* Тобольская и частью Томская губерніи, на *в.* Семипалатинская область, на *ю.* Сыръ-Дарьинская обл. и на *з.*-Тургайская обл. и частью Оренбургская губернія.

Въ административномъ отношеніи, по Высочайше утвержденному 25 марта 1891 года и степному положенію, Акмолинская область дѣлится на пять уѣздовъ:

	Площадь въ кв. верстахъ.	Крестьян. волостей.	Крестьян. селеній.	Киргизск. волостей.	Киргизск. ауловъ.	Казач. станицъ.
Акмолинскій . .	198.960,4	17	116	40	252	1
Атбасарскій . .	114.549,5	10	50	22	113	1
Кокчетавскій. .	63.688,7	21	167	11	94	11
Петропавловскій	60 953,6	17	71	14	87	8
Омскій. . . .	41 048,9	17	143	7	52	4
ВСЕГО .	479.202,2	82	547	94	598	25

Поверхность Въ большей своей части область имѣетъ поверхность ровную и въ орографическомъ отношеніи раздѣляется на двѣ половины: с.-западную, принадлежащую къ системѣ р. Ишима—низменную и юго-восточную бассейна Арало-Каспійской котловины—болѣе возвышенную. Посреди области степи равнины перерѣзываются водораздѣломъ въ видѣ отдѣльныхъ горныхъ группъ, или сопочныхъ возвышеній, имѣющихъ направленіе съ востока на западъ и оканчивающихся на западѣ *Кокчетавскими, Ишимскими, Аиртавскими и Западными* (Улу тау) горами. Сѣверъ области, а также части, расположенныя къ востоку и западу отъ Кокчетавскихъ горъ, представляютъ изъ себя однообразную низменность. На востокѣ равнина подходитъ къ берегамъ Иртыша и имѣетъ преимущественно глинисто-солонцеватую почву, почти безъ всякой древесной растительности и служитъ ложемъ массы горько-соленыхъ озеръ. Западная часть равнины составляетъ продолженіе хлѣбородной Западно-Сибирской низменности, съ большими островами березовыхъ рощъ и богата великолѣпными пастбищами, особенно по берегамъ Ишима. Южная часть области занята пустынею, подъ названіемъ „Голодная степь" и обширными сыпучими песками—барханами. Степь эта представляетъ „плато" (плоскую возвышенность) съ глинисто-известковою почвою и благодаря отсутствію воды совершенно необитаема.

Полезные ископаемые. Киргизско-Степная окраина чрезвычайно богата различными минералами, но, къ сожалѣнію, всѣ они эксплоатируются въ очень малыхъ размѣрахъ.

Золотыя розсыпи находятся близъ Кокчетавскихъ горъ, но очень мало разрабатываются, вслѣдствіе дороговизны рабочихъ рукъ и незначительнаго количества розсыпей. Серебро-свинцовыя руды залегаютъ въ изобиліи въ Акмолинскомъ и Атбасарскомъ уѣздахъ, но вовсе не разрабатываются за отсутствіемъ предпринимателей. Мѣдныя руды встрѣчаются въ изобиліи въ Акмолинскомъ, Кокчетавскомъ и Атбасарскомъ уѣздахъ. Извѣстенъ, напр., Спасскій мѣдноплавильный заводъ въ Акмолинскомъ уѣздѣ, гдѣ выплавляемая мѣдь не уступаетъ по качеству уральской. Каменный уголь залегаетъ въ области пластами подъ наносной почвой (глина, песокъ) и встрѣчается во многихъ мѣстностяхъ Акмолинской области, особенно въ Кокчетавскомъ (по р. Бурлуку, притоку Ишима), затѣмъ въ Акмолинскомъ и Атбасарскомъ уѣздахъ. Въ Павлодарскомъ уѣздѣ, по лѣвой сторонѣ Иртыша (въ 150 в. на югъ отъ Павлодара) залегаетъ великолѣпный уголь. Залежи состоятъ изъ цѣлой свиты пластовъ, достигающихъ мощностью до 5 саженъ; по изслѣдованію, качество этого угля таково: влажность—1.51, летучихъ веществъ 6.61, кокса безъ золы—60.20 и золы—32.45. Кромѣ перечисленныхъ минеральныхъ богатствъ въ области встрѣчаются *гранитъ, алебастръ, огнеупорныя глины и жерновые песчаники.*

Климатъ. Акмолинская область по климату отличается *рѣзко-континентальной:* сухость воздуха, малое количество осадковъ, чрезмѣрные зимніе морозы и лѣтняя жара, краткость весны—вотъ характерныя черты климата области. Въ южныхъ частяхъ киргизскихъ степей („Голодная степь"), жара доходитъ до 45 по R. и выпадающій дождь, не доходя поверхности почвы, испаряется, представляя такимъ образомъ явленіе *„сухого дождя"*. Часть области, прилегающая къ Тобольской губерніи, по климату менѣе континентальна, чѣмъ южныя части области, соприкасающіяся съ Семипалатинской

областью и на востокѣ съ Тургайской. Средняя годовая температура области колеблется отъ +2° до +2,5° Ц., т. е. на 2° выше, чѣмъ такая же температура въ Сибири; если же взять болѣе южныя мѣстности, то температура эта +5° и +6°. Средняя температура зимы колеблется отъ —16° до —19°, а лѣтняя отъ +20° до +22°. Разность среднихъ зимней и лѣтней температуръ 36°. Лѣтомъ случается жара въ 40°—45°, а зимой морозы въ 35°—40°, слѣдовательно, разность зимней и лѣтней температуръ 75°—85°. Количество осадковъ, выпадающихъ за годъ, едва доходитъ до 230 м.м. Судитъ точно о числѣ дней, въ которые воды бываютъ свободны ото льда, нѣтъ возможности, такъ какъ это зависитъ отъ различныхъ причинъ: географическаго положенія, времени вскрытія и замерзанія, величины воднаго бассейна, скорости теченія и пр. Приводимъ среднія данныя относительно вскрытія и замерзанія рѣкъ области для нѣкоторыхъ пунктовъ.

	Вскрытіе.	Замерзаніе.	Число дней, свободныхъ ото льда.
Иртышъ у Павлодара . . .	27 апрѣля.	8 ноября.	194
Ишимъ „ Петропавловска. .	29 „	1 „	185
„ „ Акмолинска. . .	17 „	2 „	198
Нура въ Акмолинскомъ у.	17 „	30 октября	196

Интересно отмѣтить еще для характеристики климата области о мало изученномъ атмосферномъ явленіи—*мглѣ*.

Въ лѣтнюю жару небо покрывается какъ бы легкимъ слоемъ дымчатыхъ облаковъ, такъ что солнце и свѣтъ его кажутся багровыми. Явленіе это нерѣдко продолжается до 5 дней кряду и если повторяется въ лѣто нѣсколько разъ, то отзывается весьма неблагопріятно на ростѣ хлѣбовъ и травъ. Нѣкоторые полагаютъ, что мгла есть атмосферная пыль, приносимая сюда вѣтрами изъ средне-азіатскихъ пустынь.

Растительность *(флора)*. По растительности область дѣлится на четыре района: сѣверный, кокчетавскій, полупустынный и пустынный. Въ сѣверномъ районѣ характерны т. н. колки, т. е. березовыя и осиновыя рощицы, а въ кокчетавскомъ—мелкосопочники и лѣса, большею частью хвойные; въ полупустынномъ районѣ отсутствуютъ не только лѣса, но даже и кустарники. Пустынный районъ представляетъ совершенно голую степь съ зарослями „кокопека“ съ блѣдно-окрашенными почвами.

Въ общемъ, Акмолинская область чрезвычайно бѣдна растительностью, за исключеніемъ сѣвернаго (черноземнаго) района, гдѣ распространены лиственныя породы—*береза, осина, ольха и др.* Въ равнинахъ изрѣдка встрѣчаются *осокорь, тополь и ясень*, а въ южныхъ частяхъ ея—*саксаулъ, джигда и тарангъ*. Травяной покровъ киргизскихъ степей, особенно по берегамъ Ишима и Иртыша, чрезвычайно богатъ характерными разновидностями. Русскія ислѣдователи флоры киргизской степи—*Карелинъ, Сѣдельниковъ, Семеновъ, Словцовъ, Сіязовъ и др.* открыли здѣсь массу новыхъ видовъ, свойственныхъ этой флорѣ. Степной грунтъ способствуетъ успѣшному произрастанію травъ, годныхъ для корма домашняго скота; къ нимъ относятся *полынь, кипецъ, ковыль, чій, эбелекъ, камышъ* и др. Изъ техническихъ растеній—*дикій ленъ* и *марена*, а изъ лекарственныхъ—*ревень*, „*солодковый корень*“.

Животный міръ. *(фауна).* Акмолинская область въ зоологическомъ отношеніи изслѣдована весьма слабо, особенно въ отношеніи низшихъ позвоночныхъ и безпозвоночныхъ.

Въ камышахъ о. Балхашъ водится *тигръ* (по—киргизски—джульбарсъ) и *ирбисъ* (по—киргизски—ильписъ); въ горныхъ мѣстахъ области встрѣчается *рысь.* Повсюду распространенъ *сѣрый волкъ*—бичъ домашняго скота. Въ гористыхъ и лѣсистыхъ мѣстностяхъ водятся *лисица, лисица-карачанка, бурый медвѣдь, барсукъ, хорекъ, ласка,* рѣдко *горностай* и *колонокъ.* Очень много въ степяхъ *сусликовъ, сурковъ, плоскохвостовъ, сурчанчиковъ,* разныхъ видовъ *мышей*; изъ копытныхъ живутъ здѣсь —на югѣ и ю.-в. *кулоны, сайги, кабаны.* Бѣлки нѣтъ совсѣмъ.

Птицы представляются двумя зонами: степно-лѣсной и болотной; къ первой относятся на сѣверѣ области *тетеревъ, бѣлая куропатка, бѣлая сова,* а на югѣ—*бульдрюкъ, сивоворонка, саджа* и рѣдко *фазанъ.* Ко второй зонѣ относятся болотныя птицы—нѣсколько видовъ *утокъ, лебеди, гагары, чайки, выпи и казарки.*

Фауна рыбъ относится только къ двумъ бассейнамъ, Иртыша и Сары-Су, но чрезвычайно разнообразна. Въ Иртышѣ, въ среднемъ его теченіи водятся: *сибирская стерлядь, осетръ, челбышъ, костерь и корышъ*; главная масса рыбъ этого бассейна—*щуки, язь, налимъ, окунь, ершъ, пескарь, елецъ, гольянъ и чебакъ.*

Изъ насѣкомыхъ широчайшимъ распространеніемъ пользуются *комары, мошки, слѣпни, оводы, пауты и мухи;* есть мѣстности, гдѣ отъ этихъ насѣкомыхъ нѣтъ возможности жить ни человѣку, ни другимъ высшимъ представителямъ животнаго царства. Изъ вредныхъ насѣкомыхъ можно отмѣтить *шведскую и зеленоглазую муху,* наносящихъ иногда большой уронъ хлѣбамъ.

Населеніе. Акмолинская область заселена двумя этнографическими группами: „русскими" и „киргизами". Русскіе-осѣдло-земдедѣльцы дѣлятся на казаковъ и крестьянъ и живутъ въ сѣверной части Омскаго, Петропавловскаго, Атбасарскаго, Акмолинскаго и въ центрѣ Кокчетавскаго уѣздовъ. Киргизы-кочевно-скотоводцы, населяютъ главнымъ образомъ земли, расположенныя въ южныхъ частяхъ уѣздовъ области.

Коренными жителями области являются киргизы или „киргизъ—кайсаки", остатки тюркомонгольскаго племени, нѣкогда кочевавшаго между Алтаемъ и Ураломъ. По своему этнографическому и культурно-экономическому складу киргизы составляютъ совершенно отдѣльную группу областного населенія, съ особенными основаніями ихъ хозяйственно-административнаго устройства. Занимаются они исключительно скотоводствомъ и только немногіе земледѣліемъ. Большую часть года киргизы проводятъ на открытой степи или въ горахъ, въ легкихъ переносныхъ палаткахъ (юртахъ), перекочевывая со своими стадами по извѣстному, родовымъ обычаемъ установленному, направленію и только за зиму останавливаются въ наиболѣе удобныхъ и защищенныхъ отъ холода и снѣжныхъ бурановъ, мѣстахъ. Устрой-

ство постоянныхъ зимовокъ представляется первымъ шагомъ на пути естественнаго перехода кочевниковъ къ осѣдлости и болѣе постоянному пользованію землей. Киргизы, населяющіе Акмолинскую область, принадлежатъ къ такъ наз. „средней" ордѣ и дѣлятся на извѣстные роды и группы. Въ административномъ отношеніи, по волостямъ, они дѣлятся на аулы, но это оффиціальное раздѣленіе не вполнѣ соотвѣтствуютъ дѣйствительному распредѣленію киргизъ, такъ какъ нерѣдко случается, что кибитковладѣльцы одного и того-же аула живутъ въ различныхъ концахъ волости. Въ дѣйствительности киргизы живутъ отдѣльными группами въ нѣсколько семействъ (кибитокъ) каждая, и эти группы также носятъ названіе ауловъ, съ прибавленіемъ имени главы семейства, обыкновенно самаго зажиточнаго въ этой группѣ киргиза. Подобные „аулы" въ отличіе отъ административныхъ, обозначаемыхъ номерами, можно назвать родовыми.

Крестьяне Акмол. области по своему составу большей частью—переселенцы губерній Европейской Россіи. Площадь, занимаемая крестьянскимъ населеніемъ, сравнительно съ общей площадью области весьма незначительна. Ежегодно открывающіеся участки для переселенцевъ нарѣзываются изъ государственныхъ земель, находящихся въ пользованіе киргизъ.

Казаки—первые военные колонизаторы киргизской степи. Сибирскому казачьему войску въ предѣлахъ Акмол. области принадлежитъ грамадный земельный надѣлъ въ 24,514,5 кв. вер., или 2.549.500 дес. Территорія казачьяго войска сосредоточивается главн. обр. въ сѣверной части области.

Сибирское казачье войско основалось изъ крѣпостныхъ казаковъ, состоявшихъ изъ разныхъ ратниковъ донскихъ и уральскихъ казаковъ, башкиръ, татаръ, хохловъ и др. Бытописатель казаковъ Ѳ. Усовъ даетъ такую характеристику Сибирскому войску: „Оно не было, подобно Донскому, Яицкому, самобытнымъ продуктомъ земской колонизаціи окраинъ, но во всеоружіе вышло изъ рукъ администраціи и своимъ существованіемъ совершенно обязано правительству. Эта черта запечатлѣлась на всей его послѣдующей исторіи: во все время его существованія правительство, безъ посредства самого народа, производило въ немъ необходимыя реформы, увеличивало его составъ посредствомъ принудительной колонизаціи; открыло ему способы къ внутреннему естественному размноженію, доставляя женъ изъ ссыльныхъ, преступницъ и освобожденныхъ изъ остроговъ колодницъ; сплотило его изъ различныхъ элементовъ въ однородный организмъ, влило образованіе въ невѣжественную темную массу, дало общественныя учрежденія, мѣстное самоуправленіе; изъ общаго ультраплебейскаго уровня массы выдвинуло на поверхность путемъ служебной выслуги и научнаго воспитанія привиллегированный классъ личныхъ дворянъ и офицеровъ; возбудило экономическую жизнь и дѣятельнность хлѣбопахатную, промышленную, торговую, ремесленную и поставило эту дѣятельность въ опредѣленныя, не стѣсняющія рамки въ силу военныхъ требованій отъ казаковъ".

Съ 1808-го года стало функціонировать положеніе о *Сибирскомъ линейномъ казачьемъ войскѣ*, а въ 1846 г. было введено новое положеніе, которое въ 1861, 69 и 71 г.г. было нѣсколько измѣнено. Въ настоящее время дѣйствуетъ положеніе о службѣ казаковъ, учрежденное въ 1880 году.

Сибирское войско дѣлится на три военныхъ отдѣла -1-й, 2-й и 3-й. Первый и второй отдѣлы входятъ въ составъ Акмолинской области, а третій —въ составъ Семипалатинской. Войску въ обѣихъ областяхъ принадлежитъ болѣе 5.000.000 десятинъ земли, которыя дѣлятся на три типа: 1) юртовые надѣлы (земли станицъ и поселковъ, съ отводомъ на каждую мужскую душу до 25 дес. пахатной земли), 2) потомственные участки офицеровъ и чиновниковъ и 3) запасные ($1\frac{1}{2}$ милл. дес.). Сибирскому войску принадлежитъ право самому вести хозяйство, имѣть собственный капиталъ (въ настоящее время имѣется около 1 милл. р.), заводить школы и пр.

Въ мирное время, войско это обязано выставлять до 3500, а въ военное до 9120 человѣкъ, вполнѣ снаряженныхъ къ войнѣ.

Населеніе Акмолинской области къ концу 1910 года, достигло 1.489.143 д. об. п., при чемъ муж. п.—752.679 душъ и жен. п. 736.464 д.

По уѣздамъ осѣдлое и кочевое населеніе области распредѣляется слѣдующимъ образомъ:

УѢЗДЫ	Площадь	Населеніе		Всего
Волости	Кв. в.	Осѣдлое	Кочевое	
Омскій 17	41.048,9	226.053	62.785	288.838
Петропавловскій . 17	60.953,6	203.540	90 938	294.478
Кокчетавскій . . 21	63.688,7	183.762	99.241	283.003
Атбасарскій . . 10	114.549,5	48.492	94.204	142.696
Акмолинскій . . 17	198.960,4	93.407	215.076	308.483
Итого .		755.254	562.244	1.317.498

Городское населеніе равняется 171.645 д. об. п. и по городамъ населеніе распредѣляется такъ:

	м. п.	ж. п.	об. п.
Въ Омскѣ	50.601	50.011	100.612
„ Петропавловскѣ	23.364	24.504	47.868
„ Кокчетавѣ	2559	2.427	4.986
„ Атбасарѣ	1663	1.620	3.283
„ Акмолинскѣ	7696	7.200	14.896

Занятія и промыслы.

Земледѣліе. Хлѣбопашество, благодаря сравнительно недавнему сюда водворенію крестьянскаго элемента, еще не достигло полнаго развитія, какое оно можетъ имѣетъ при благопріятныхъ къ тому мѣстныхъ почвенныхъ и климатическихъ условіяхъ. Мѣстности, расположенныя по всему теченію Ишима и будучи схожими съ южной частью Западно-Сибирской низменности, весьма благопріятны для земледѣльческой культуры.

Господствующей системой земледѣльческаго хозяйства является система „*залежно-паровая*“, вслѣдствіе большого крестьянскаго надѣла въ 15

десятинъ, когда можно оставлять землю въ „*залежахъ*". Чтобы судить о постепенномъ ростѣ правильнаго земледѣлія въ области, приведемъ посѣвы хлѣбовъ съ 1885 года:

1885 г.	53.157	чтв.	1890 г.	105.323	чтв.	1896 г.	1.117.357	пудовъ.
1886 „	64.569	„	1891 „	92.387	„	1897 „	1.305.837	„
1887 „	77.731	„	1892 „	54.456	„	1898 „	1.328.788	„
1888 „	81.019	„	1893 „	79.160	„	1899 „	1.789.082	„
1889 „	79.793	„	1894 „	93.800	„	1900 „	1.854.337	„

Въ 1899 году населеніемъ Акмолинской области было посѣяно хлѣбовъ, какъ видно изъ таблицы 1.789.082 пуда, а собрано—13.068.884 пуда. Неурожаи случаются нерѣдко, такъ они были въ 1870, 4, 8, 1879, 1883, 8, 1890, 2, 7, 1900 и 1901 годахъ.

Въ 1909 году площадь посѣва у крестьянъ достигала 339.475 дес., а у киргизъ—42.388 десятинъ. Нижеслѣдующая таблица показываетъ количество пудовъ посѣва и сбора хлѣбовъ за 1909 годъ:

Омскій	580 929	2.602.300
Петропавловскъ	612.759	3.725.487
Кокчетавскій	561.763	2.381.424
Атбасарскій	239.978	1.248.989
Акмолинскій	325.842	1.693.036
Всего. . .	2.321.265	11.651.236

Воспособленіемъ земледѣлію въ Сибири и въ Акмолинской области въ частности служитъ прочная организація по продажѣ сельско-хозяйственныхъ машинъ и орудій крестьянскому населенію Сибири. Въ Сибири и въ Степномъ краѣ, наряду съ ростомъ торговыхъ оборотовъ частной торговли сельско-хозяйственными машинами и орудіями, имѣющей представителями въ Сибири и г. Омскѣ въ особенности почти всѣ крупныя русскія и заграничныя фирмы, сельско-хозяйственные склады *Переселенческаго Управленія*, открытые въ сибирскихъ губерніяхъ и областяхъ въ числѣ 63, занимаютъ выдающееся положеніе по возрастающимъ оборотамъ и развитію продажи.

Въ 1909 году, по Сибирской ж. д. провезено въ Сибирь черезъ Челябинскъ болѣе 3 милл. пудовъ земледѣльческихъ орудій на сумму 15½ милл. рублей, изъ которыхъ $\frac{1}{3}$ ввоза предназначалась для Переселенческаго Управленія.

Скотоводство. Территоріальныя и климатическія условія Акмолинской области издавна благопріятствуютъ занятію скотоводствомъ, которое составляетъ главный источникъ благосостоянія кочевого народа—киргизъ. Скотоводство въ области имѣетъ не только одно мѣстное значеніе, но простирается далеко за ея предѣлы.

Въ теченіе лѣта по киргизскимъ степямъ непрерывно двигаются партіи скота въ промышленные и торговые центры области. Почти всѣ мѣстные

заводы заняты обработкой скотоводческаго сырья—сала, кожъ, овчинъ и шерсти. Главный предметъ торговли главнѣйшихъ степныхъ ярмарокъ скотъ и сырые продукты скотоводства.

Въ г. Омскѣ существуетъ до 48 конторъ по скупкѣ и отправкѣ масла на центральные рынки имперіи и за границу.

Абсолютная численность скота во владѣніи киргизъ представляется въ слѣдующемъ видѣ:

	Лошадей.	Рог. скота.	Овецъ и козъ.	Вербл.	Всего.
Въ 1887 году	550585	204019	1402165	91197	2147766
„ 1897 „	792072	420957	872588	105514	3188436
„ 1907 „	522230	366024	993296	76270	1657810
„ 1908 „	639896	363093	980961	87722	2276381
„ 1909 „	681407	462789	139574	87785	2367342

Количество скота къ концу 1909 года исчислено въ 3554377 головъ разнаго скота, въ томъ числѣ принадлежало киргизамъ 2367342 гол. и осѣдлому населенію 1187035 головъ.

Благосостояніе кочевниковъ, покоющееся исключительно на скотоводствѣ, нельзя считать прочнымъ. Безкормица, гололедица, эпизоотія, хищные звѣри уничтожаютъ десятки тысячъ головъ, потому переходъ киргизовъ къ земледѣлію былъ-бы одной изъ радикальныхъ мѣръ упроченія киргизскаго благосостоянія, къ которому хотя медленно, но всетаки кочевое населеніе и переходитъ. Въ 1909 г. убито для продовольствія населенія и для экспорта въ предѣлы Европейской Россіи 244087 головъ разнаго рода домашнихъ животныхъ.

Горнопромышленность въ Акмолинской области развита очень слабо и находится въ первичной стадіи развитія. Разрабатываютъ здѣсь главнымъ образомъ мѣдные руды и каменный уголь, а на добычу остальныхъ минераловъ лишь берутъ разрѣшенія. Въ настоящее время, мѣдь добывается изъ 6 рудниковъ, находящихся въ Атбасарскомъ уѣздѣ. Добыча мѣдныхъ рудъ доходитъ до 165 тыс. пудовъ ежегодно. Каменный уголь добывается въ Карагандинской каменноугольной копи (Акмол. у.); годовая добыча угля превышаетъ 3 милл. пудовъ. Для обслуживанія нуждъ мѣстной каменноугольной промышленности выстроена желѣзная дорога длиною 40 в. между Карагандинской копью и Спасскимъ мѣдноплавильнымъ заводомъ.

Фабрично-заводская промышленность въ области находится въ крайне плачевномъ состояніи, вслѣдствіе отсутствія предпріимчивости, малонаселенности края и низкой культуры области. Главная дѣятельность мѣстныхъ фабрикъ и заводовъ сводится къ обработкѣ продуктовъ скотоводства (кожевенное, салотопенное и маслобойное производства). Приводить статистику развитія этой дѣятельности въ Акмолинской области не имѣетъ значенія, почему ниже приводимъ цифровыя данныя о современномъ положеніи фабрично-заводской промышленности въ области за 1909-й годъ.

Въ 1909 году производительность фабрикъ и заводовъ выразилась въ суммѣ 26936111 рублей, при 1158 фабрикахъ и заводахъ и 5641 рабочихъ. По городамъ и уѣздамъ эта сумма распредѣлялась слѣдующимъ образомъ:

г. Омскъ	24303300 руб.	Омскій уѣздъ . . .	648050 руб.
„ Петропавловскъ .	659870 „	Петропавловскій „ .	368180 „
„ Акмолинскъ . . .	96390 „	Акмолинскій „ .	308110 „
„ Кокчетавъ . . .	20070 „	Кокчетавскій „ .	713670 „
		Атбасарскій „ .	139790 „

Торговля. Торговля Акмолинской области, главнымъ образомъ, направляетъ свою дѣятельность на сырье и естественныя продукты области. Продукты скотоводства играютъ главную роль въ торговыхъ оборотахъ.

Внутренняя торговля происходитъ на ярмаркахъ, городскихъ и сельскихъ торжкахъ.

Главнымъ мѣстомъ постоянной торговли служатъ гг. Омскъ, Петропавловскъ и Акмолинскъ. Первые два города, стоящіе на одной линіи желѣзной дороги, представляютъ собою крупныя складочныя мѣста для всѣхъ родовъ товаровъ, а г. Акмолинскъ служитъ центромъ для подвоза товаровъ, идущихъ изъ Средней Азіи караваннымъ путемъ. Ярмарочная торговля особенно важна для области. Представляя успѣшный сбытъ киргизамъ предметовъ фабрично-заводской промышленности и значительную выгоду въ обиліи предлагаемыхъ произведеній края (скотъ, продукты скотоводства, различныя киргизскія издѣлія и пр.), она, при непосредственномъ отношеніи между собой торгующихъ сторонъ, имѣетъ скорѣе мѣновой характеръ, а не денежный рынокъ. Благодаря этому, кромѣ постояннаго обмѣна киргизскихъ произведеній на предметы европейской промышленности, существующаго на линіи осѣдлыхъ поселеній и въ степи, здѣсь замѣчается развитіе ярмарокъ въ тѣхъ мѣстахъ, которыя служатъ мѣстами значительнаго скопленія киргизъ съ ихъ стадами.

Въ области функціонируютъ болѣе 105 ярмарокъ и торжковъ и торговые обороты ихъ достигаютъ до 90 милл. рублей (по привозу 60 милл. и по сбыту 30 милл. руб.).

Предметы ярмарочной торговли: 1) скотъ (лошади, рогатый, овцы); 2) сырыя продукты скотоводства и киргизскія издѣлія (мясо, сало, кожи, овчины и козлины, шерсть, волосъ, звѣриныя шкуры, войлокъ и проч.); 3) жизненные припасы и крестьянскія издѣлія; 4) азіатскіе товары, привозимые изъ Туркестанскаго края (халаты, одѣяла, ковры, бумажныя и шелковыя матеріи, сѣдельные приборы, сушеные плоды, рисъ, фисташки и пр.) и 5) европейскіе товары (заводскія и фабричныя издѣлія: стеклянная и фарфоровая посуда; кожевенныя и желѣзныя издѣлія; мануфактурные, бакалейные, галантерейные, москательные и др. товары).

Скотъ и продукты скотоводства составляютъ болѣе 70% ярмарочнаго сбыта, а европейскіе товары болѣе 20%. Разность суммы сбываемаго изъ

степи скота и различныхъ его сырыхъ продуктовъ надъ суммою ввозимыхъ въ нее товаровъ составляетъ чистый денежный доходъ степи.

Существующія въ области ярмарки раздѣляются на два разряда: лѣтнія и осеннія.

Изъ *лѣтнихъ* ярмарокъ наибольшее значеніе имѣютъ три: 1) Константиновская въ г. Акмолинскѣ, 2) Петровская въ ст. Атбасарской и 3) Таничикульская—въ Петропавловскомъ уѣздѣ; эти ярмарки привлекаютъ къ себѣ торговцевъ не только изъ Сибири, но и изъ Россіи и Туркестанскаго края. Общая сумма оборотовъ ярмарокъ простирается до 8 милл руб., причемъ по привозу болѣе 3-хъ милл. руб. Главный предметъ торговли на этихъ ярмаркахъ: скотъ и произведенія скотоводства степи.

Осеннія ярмарки преобладаютъ на линіи казачьихъ поселеній, гдѣ киргизы, возвратившись на зимовку, обмѣниваютъ излишекъ скота и различныхъ его сырыхъ произведеній, а также и свои кустарныя издѣлія, на предметы пищи, одежды, домашней утвари и пр., каковые предметы и составляютъ здѣсь весьма бойкую статью ярмарочной торговли. Изъ этихъ ярмарокъ болѣе важное значеніе имѣютъ 12, а именно: Знаменская въ ст. Атбасарской (27 нояб.—6 дек.), Покровская въ ст. Кокчетавской (14 сент.—1 окт.), Казанская въ ст. Зерендинской (17—24 окт.), Александро-Невская въ ст. Арыкъ-Балыкской (10—24 ноября), Богородице-Рождественская въ пос. Ново-Рыбинскомъ (1—8 сентяб.), Михайловская въ ст. Прѣсновской (1—8 ноября), Іоанновская въ ст. Черлаковской (10—18 ноября) и Введенская въ г. Омскѣ (15—30 ноября). Обороты этихъ ярмарокъ простираются отъ 400 до 800 тыс. руб. каждая.

Остальные промыслы. Въ Акмолинской области, послѣ земледѣлія и скотоводства, существуютъ побочные промыслы: *огородничество, бахчеводство, воздѣлываніе сѣмя. конопли и табаку, звѣроловство, птицеводство и рыболовство.* Всѣ эти промыслы имѣютъ значеніе лишь подспорья къ основнымъ занятіямъ населенія: скотоводству и земледѣлію. Огородничество развито съ промышленною цѣлью около городовъ Омска, Петропавловска, бахчеводствомъ занимаются въ поселеніяхъ Омскаго уѣзда (по р. Иртышу). Наиболѣе крупные посѣвы овса и конопли замѣтны въ Кокчетавскомъ и Атбасарскомъ уѣздахъ. Табачныхъ плантацій, въ точномъ понятіи этого слова, въ области не имѣется и табаководство есть занятіе преимущественно казачекъ Омскаго и Петропавловскаго уѣздовъ. Пчеловодство и садоводство не обладаетъ значительнымъ развитіемъ и пока въ области существуютъ лишь попытки къ правильной постановкѣ ихъ. Звѣроловство и птицеловство составляютъ занятіе преимущественно киргизъ.

Народное образованіе. Существующія въ Акмолинской области учебныя заведенія подраздѣляются на три группы: 1) среднія, 2) низшія и 3) спеціальныя.

Къ среднимъ учебнымъ заведеніямъ принадлежатъ въ г. Омскѣ: кадетскій корпусъ, 5 гимназій, изъ нихъ 3 казенныя (мужская и двѣ женскія гимназіи) и 2 частныя женскія гимназіи (послѣднія не имѣютъ пока полнаго

количества классовъ), учительская семинарія, женское епархіальное училище; въ 1910 г. открылось коммерческое училище; въ г. Петропавловскѣ—реальное и женская гимназія.

Къ низшимъ учебнымъ заведеніямъ принадлежатъ: городскія училища, приходскія, сельскія и церковно-приходскія школы.

Городскихъ училищъ 5, приходскихъ, сельскихъ и прочихъ начальныхъ разныхъ вѣдомствъ школъ 222.

Церковно-приходскихъ школъ 76, изъ нихъ 2 двухклассныя школы, 74 одноклассныя и 2 воскресныя.

Къ спеціальнымъ школамъ относятся: низшее механико-техническое училище, центральная фельдшерская школа, ветеринарная фельдшерская школа, желѣзно-дорожное техническое училище (ст. Омскъ) и лѣсное училище вѣдомства министер. земл. и государ. имуществъ (въ Кокчетавскомъ уѣздѣ).

Семипалатинская область.

Расположена въ западной части Азіатскаго материка, приблизительно, между 42°—55° восточной долготы и 45°—53° сѣверной широты и входитъ въ составъ Степного генералъ-губернаторства, занимая около 442,245,2 кв. вер. Границы области составляютъ: на западѣ Акмолинская область, на сѣверѣ и с.-в.—Томская губернія, на югѣ и ю.-в.—Китай и на югѣ—Сыръ-Дарьинская и Семирѣченская область.

Въ административномъ отношеніи дѣлится на пять уѣздовъ:

	Площадь.
Семипалатинскій	64.786,9 кв. в.
Зайсанскій	49.751,8 „ „
Каркаралинскій	182.430,6 „ „
Павлодарскій	103.788,2 „ „
Усть-Каменогорскій	41.245,7 „ „
Всего по области . . .	442.245,2 „ „ квадр. версты.

Поверхность. По устройству поверхности, область представляетъ нѣсколько возвышенное плато, степного характера, съ очень скуднымъ орошеніемъ и небогатой растительностью; въ южной своей части, между *Алтаемъ и Колбинскими* горами съ одной стороны и *Тарбагатаемъ*—съ другой, лежитъ при-зайсанская степь.

Сѣвернѣе Колбинскихъ горъ, *Чингилъ-Тау* и по обоимъ берегамъ Иртыша простирается при-иртышская степь. Отъ верховьевъ р. Бухтармы на з.-в. тянется хребетъ *Б. Алтая*, образуя горный узелъ *Коккай-Башъ*; къ з.-ю.-з. отъ этого узла до Иртыша проходитъ *Нарымскій* хребетъ, къ къ ю.-ю.-з. до сѣв. береговъ о. Зайсана—хребетъ *Курчумскій*. Б. Алтай

достигаетъ въ высшихъ точкахъ до 11 тыс. фут. высоты, а хребты Нарымскій и Курчумскій до 9 тыс. фут. Послѣдніе два хребта, на склонахъ ихъ вершинъ покрыты альпійской растительностью. Тарбагатай лежитъ на границѣ Семипалатинской области съ Китаемъ и Семирѣченской областью и служитъ водораздѣломъ для рѣкъ Иртышскаго бассейна и рѣкъ бассейновъ Сасыкъ-Алакуля и Балхаша. Склоны хребтовъ представляютъ изъ себя великолѣпныя пастбища съ альпійской растительностью.

Почва области изслѣдована очень мало; дѣлится она на три главныхъ вида: *черноземъ, каштановыя земли* и *безплодные суглинки*. Почва призайсанской степи (въ Зайс. и У.-Кам. у.у.) является самой удобной для земледѣльческой культуры.

Полезные ископаемые. Семипалатинская область богата минеральными богатствами, но добыча ихъ развита очень слабо, несмотря на то что въ Павлодарскомъ, Каркаралинскомъ, Зайсанскомъ и Семипалатинскомъ уѣздахъ имѣются громадныя залежи прекраснаго *каменнаго угля*. *Мѣдныя руды* и *серебро* совмѣстно встрѣчаются въ Каркаралинскомъ и на ю.-з. Павлодарскаго уѣздовъ; *золото разсыпное* и *жильное* преимущественно находится въ Усть-Каменогорскомъ и Зайсанскомъ, а также въ Каркаралинскомъ и Павлодарскомъ уѣздахъ (въ послѣднихъ двухъ—жильное). Кромѣ перечисленныхъ минераловъ во многихъ мѣстахъ области залегаютъ *желѣзныя руды, марганцы, графиты, асбестъ* и *аширитъ*. Изъ цвѣтныхъ камней можно отмѣтить *хрусталь, яшмы, турмалинъ, опалы* и др. Болѣе всего область богата *солью*, которая находится въ соленыхъ озерахъ Павлодарскаго уѣзда.

Климатъ Семипалатинской области *рѣзко континентальный* и немногимъ отличается отъ климата сосѣдней Акмолинской области и касаться его описанія не представляется необходимымъ.

Растительность (*флора*). Растительный міръ области не богатъ, за исключеніемъ горныхъ мѣстъ Усть-Каменогорскаго и Зайсанскаго уѣздовъ, гдѣ роскошный травяной покровъ сразу бросается въ глаза своимъ ростомъ и густотой.

Лѣсовъ, а особенно хвойныхъ, въ области почти нѣтъ, но есть древесныя породы, растущія по берегамъ рѣкъ: особая порода *ясени*, четыре породы *тополя*, три европейскія породы *ивъ* и очень высокая порода *барбариса*. Характерной особенностью степной флоры являются ея *низкорослые кустарники* съ сѣрыми или серебристыми листьями и нерѣдко характеризуемые своею корявостью. Кустарники эти принадлежатъ къ семейству *рутовыхъ, бобовыхъ, тамариксовыхъ, крыжовниковыхъ и пасленовыхъ*. Степныя травы области содержатъ 40% европейскихъ видовъ степныхъ формъ; остальныя принадлежатъ къ характернымъ видамъ всей Арало-Каспійской низменности.

Животный міръ (*фауна*). Семипалатинская область въ отношеніи фауны не имѣетъ рѣзкаго различія по сравненію съ Акмолинской областью. Кромѣ перечисленныхъ животныхъ, водящихся въ Акмолинской области, можно отмѣтить семейство *полорогихъ*, представителями котораго въ Семипа-

латинской области являются два вида *антилопы: джайранъ и сайгакъ*, а въ усть-каменогорскихъ горахъ *горный козелъ* и *горный баранъ*. Изъ оленей въ Алтаѣ и Саурѣ сохранились *маралы, лось и сѣверный олень*. Фауна пернатыхъ области значительно богаче фауны Акмолинской области и представлена главнымъ образомъ хищными, голенастыми и плавающими. Изъ хищныхъ водятся: нѣсколько видовъ *орла, коршуна, кречета, сокола, совы, филина* и др., изъ голенастыхъ и плавающихъ—многочисленные виды *утокъ, гусей, лебедей, куликовъ, дрофы, кроншнепы, бекасы, кроликовъ, журавли, пеликаны, бакланы* и др. Въ лѣсныхъ мѣстностяхъ водятся *рябки, куропатки, фазаны* и др.

Ихтіофауна Семипалатинской области почти та же, что и въ Акмолинской. Изъ ядовитыхъ паукообразныхъ можно отмѣтить *тарантула, скорпіона и фаланга*.

Населеніе Семипалатинской области точно такъ же, какъ и Акмолинской дѣлится на двѣ этнографическія группы: русскихъ и киргизъ; русскіе же еще подраздѣляются на крестьянъ и казаковъ Сибирскаго казачьяго войска. Въ виду того, что обѣ смежныя области входятъ въ Степное ген.-губернаторство, населены однимъ и тѣмъ же элементомъ, здѣсь мы въ отношеніи населенія ограничимся лишь приведеніемъ цифровыхъ данныхъ области.

Населеніе Семипалатинской области къ концу 1910 года достигло 898.746 душъ обоего пола, въ томъ числѣ муж. пол. 498.303 души и женскаго—400.443 души,

УѢЗДЫ.	М. П.	Ж. П.		ГОРОДА.	М. П.	Ж. П.	ОБ. П.
Семипалатинск.	109.631	93.806	Об. п. 839.317.	Семипалатин. .	15.201	14.008	29.200
Павлодарскій .	117.029	91.002		Павлодаръ . . .	4.044	3.640	9.684
Усть-Каменог. .	78.225	63.218		Усть-Каменог. .	6.980	7.090	14.070
Каркаралинск. .	96.102	76.211		Каркаралинскъ.	1.430	1.068	2.498
Зайсанскій . . .	66.033	48.060		Зайсанъ	3.628	2.340	5.968
	467.020	372.297			31.283	28.146	59.429

Отсюда видно, что населеніе уѣздовъ области достигаетъ 839.317 душъ обоего пола и городского населенія 59.429 душъ обоего пола. Необходимо добавить, что при показаніи численности городского населенія не включены пригородныя казачьи станицы, а въ Семипалатинскѣ кромѣ того т. н. Зарѣчная слободка. Включая въ города численность казачьихъ поселковъ, населеніе городовъ выразится въ слѣдующихъ цифрахъ.

	Об. п.		Об. п.
Семипалатинск.	38.964	Каркаралинскъ	4.860
Павлодаръ.	10.300	Зайсанъ , , ...	6.480
Усть-Каменогорскъ . . .	15,260	Кокпекты (зашт. гор.) . .	5.741

Земледѣліе. Хлѣбопашество въ области составляетъ главнѣйшее занятіе осѣдлаго крестьянскаго населенія сибирскихъ казаковъ, а въ нѣкоторыхъ мѣстахъ является подспорнымъ промысломъ кочевниковъ-киргизовъ.

Къ сожалѣнію, высокое сравнительно положеніе территоріи области надъ уровнемъ Каспійскаго моря, обусловливающее недостатокъ влаги и сухой континентальный климатъ, во многихъ мѣстахъ исключаютъ возможность занятія хлѣбопашествомъ безъ искусственнаго (арычнаго) орошенія полей.

Господствующая система земледѣльческаго хозяйства—„*залежно-паровая*". Посѣвъ яровыхъ хлѣбовъ начинается съ 20-хъ чиселъ апрѣля и по 10 мая; сперва сѣютъ ярицу, затѣмъ пшеницу, овесъ, ячмень и просо.

Земледѣліе въ области развивалось первое время очень тихо и только съ открытіемъ колонизаціи Семипалатинской области, оно стало быстро прогрессировать. Чтобы судить о постепенномъ развитіи въ области хлѣбопашества, приведемъ цифровыя данныя о посѣвахъ хлѣбовъ съ 1885 года:

Года	Посѣяно чтв.	Года.	Посѣяно чтв.
1885 . .	45.116	1895 . .	65.494
1887 . .	49.346	1896 . .	73.269
1888 . .	57.639	1898 . .	537.744 пуд.
1889 . .	44.493	1899 . .	784.400 „
1892 . .	148.052	1900 . .	643.464 „
1893 . .	60.790	1901 . .	550.019 „
1894 . .	129.092		

Въ 1899 году, въ области было посѣяно разныхъ хлѣбовъ 784.400 пудовъ, а собрано 4.376.446 пудовъ.

Въ 1909 году въ Семипалатинской области было посѣяно разныхъ хлѣбовъ 2.069.361 пуд. при 299.903 десятинахъ земли и собрано 11,022.746 пудовъ.

Количество собираемаго въ области хлѣба въ урожайные года не только обезпечиваетъ народное продовольствіе, но даже въ милліонныхъ количествахъ пудовъ представляется къ экспорту въ Россію и за границу, главнымъ образомъ въ видѣ крупчатки. Кромѣ того, масса зернового хлѣба поступаетъ на Семипалатинскій рынокъ изъ сосѣднихъ мѣстъ Томской губ., гдѣ продается на Семипалатинскія мельницы, преимущественно, акціонерному обществу Семипалатинскихъ мельницъ.

Семипалатинская мука славится не только въ Сибири и на Уралѣ, но даже и въ центральной Россіи.

Скотоводство является главнымъ занятіемъ преобладающихъ по численности населенія Семипалатинской области киргизъ-кочевниковъ; для его развитія обширныя степи области представляютъ прекрасныя условія. Весь строй жизни киргизъ слагается въ самой тѣсной зависимости отъ нуждъ и потребностей ихъ скота.

Киргизское скотоводческое хозяйство построено на самыхъ экстенсивныхъ началахъ. Трудъ человѣка въ этомъ хозяйствѣ сведенъ до возможнаго minimum'а. Обыкновенно кочевники мало заготовляютъ сѣна для прокорма своихъ стадъ и табуновъ, которые пасутся на подножномъ корму круглый годъ.

Скотоводство въ киргизскихъ степяхъ, будучи примитивнымъ, однако удовлетворяетъ вполнѣ всѣ жизненныя потребности кочевниковъ. Лѣтнее (всегда), а иногда и зимнее жилище киргизъ (на югѣ), дѣлается изъ кошмы (войлока), ежегодно изготовляемой въ большихъ количествахъ изъ овечьей шерсти. Для одежды киргизы приготовляютъ армячину (ткань изъ верблюжьей и овечьей шерсти) и тонкій плотный войлокъ, изъ котораго шьются халаты. Изъ овчинъ и шкуръ молодыхъ жеребятъ приготовляются шубы. Шапку киргизъ почти всегда носитъ мѣховую, по преимуществу изъ мерлушекъ, а иногда изъ шкуръ молодыхъ верблюжатъ. Посуда для храненія и квашенія молочныхъ продуктовъ приготовляется изъ выкопченныхъ кожъ. Скотъ доставляетъ также топливо (кизякъ), которое киргизы употребляютъ даже тамъ, гдѣ легко можно было бы топить дровами. Главную пищу кочевниковъ лѣтомъ составляютъ молочные продукты въ квашенномъ видѣ: кумысъ, приготовляемый изъ молока кобылицъ и айранъ—изъ коровьяго и овечьяго молока, изъ котораго дѣлаются еще особаго рода сыры (куртъ, еремчикъ). Во время зимы киргизы большей частью ѣдятъ соленое и копченое мясо, главнымъ образомъ, лошадиное и баранье. Наконецъ, скотъ и избытки продуктовъ скотоводства, частью въ сыромъ видѣ (кожи, шерсть), частью въ обработанномъ (войлокъ, волосяныя и шерстяныя веревки, армячина и т. п.) составляютъ предметъ торговли киргизъ на рынкахъ и ярмаркахъ осѣдлыхъ поселеній.

По этому описанію можно судить о важности скотоводства для кочевниковъ, благополучіе которыхъ всецѣло связано съ состояніемъ ихъ стадъ и табуновъ. Заботливость и любовь къ скоту выражаются даже въ обычномъ привѣтствіи киргизъ при встрѣчѣ другъ съ другомъ; прежде вопроса о здоровьи семейства, они спрашиваютъ о состояніи скота.

Киргизы разводятъ овецъ, лошадей, рогатый скотъ, козъ и верблюдовъ.

Киргизскій баранъ имѣетъ крупный ростъ, грубую шерсть и рѣзкое отличіе отъ другихъ породъ въ видѣ отложенія сала (курдюкъ) у основанія хвоста. Животное весьма выносливое, легко переноситъ жаръ, холодъ и голодъ и питается всякой растительностью. Крупный баранъ даетъ до $1\frac{1}{2}$—2 п. мяса, до 1 п. сала и 3—4 ф. шерсти.

Послѣ барана наиболѣе цѣннымъ и разводимымъ животнымъ является лошадь. Киргизская лошадь низкаго роста, короткая, съ прямой поникшей головой, широкой грудью, толстыми ногами и длинною шерстью. По выносливости ее можно поставить на первое мѣсто среди всѣхъ другихъ, разводимыхъ въ Россіи, лошадей.

Рогатый скотъ, хотя и значительно мельче черкасской и пр. выхоленныхъ породъ, но по своимъ пищевымъ качествамъ и дешевизнѣ успѣшно конкурируетъ съ ними на рынкахъ сбыта.

Козы держатся, главнымъ образомъ, ради пуха, который идетъ на приготовленіе различныхъ принадлежностей одежды.

Верблюды разводятся двугорбые, преимущественно въ южной полосѣ края, особенно въ мѣстностяхъ съ пустыннымъ характеромъ, гдѣ верблюдъ, благодаря своей поразительной неприхотливости и выносливости, является незамѣнимымъ животнымъ. Верблюжья шерсть составляетъ видную статью дохода въ киргизской торговлѣ.

Въ 1900 году, количество скота у осѣдлаго населенія Семипалатинской области достигало 167200 головъ, а у киргизъ —2761980 головъ,— всего въ общей сложности 2929180 головъ разнаго скота.

Въ 1908 году всего скота въ области было:

	У русскихъ.	У киргизъ.	Всего.
Лошадей	88666	743106	831772
Крупнаго рогатаго скота	102681	585544	688225
Овецъ и козъ	84096	1955023	2039119
Свиней	2614	—	2614
Верблюдовъ	271	52767	53038

Здѣсь необходимо замѣтить, что приведенныя цифры ниже дѣйствительныхъ по крайней мѣрѣ на $^1/_3$. Киргизы при опросахъ у нихъ наличной численности скота всегда уменьшаютъ таковую.

Остальные промыслы. Кромѣ землепашества и скотоводства, важное значеніе въ экономической жизни осѣдлаго населенія края имѣютъ *пчеловодство* (приблизительно, 18500 ульевъ и ежегодная добыча меду—5420 пудовъ и воску—180 пуд.), *рыболовство* (ежегодная добыча цѣнной рыбы въ Иртышѣ и о. Зайсанъ—55 тыс. пуд. на сумму 110 тыс. руб.), *звѣроловство*— охотятся казаки и киргизы на волковъ, лисицъ и медвѣдей; богатый киргизъ въ видѣ спорта охотится еще съ *дрессированными соколами* на птицъ и зайцевъ.

Горнопромышленность. Изъ статьи о полезныхъ ископаемыхъ въ Семипалатинской области видно, что послѣдняя чрезвычайно ими богата.

Слѣдовало бы ожидать, что благодаря тому и горная промышленность должна стоять здѣсь на высокой степени развитія. Въ дѣйствительности же не такъ. Горное дѣло въ области развито слабо и главная причина сего—отсутствіе желѣзныхъ дорогъ въ краѣ. Слѣдовательно, горнопромышленность имѣетъ будущее. Что область богата минералами, то можно судить по такому факту: на одномъ изъ мѣстныхъ заводовъ, въ трехлѣтіе 1854—56 г.г. было выплавлено свинца 443 тыс. пуда, да серебра около 900 пудовъ. В 1908 году золота было добыто 30 пудовъ.

На рудникахъ, каменноугольныхъ копяхъ и мѣстностяхъ, предоставленныхъ для развѣдокъ частнымъ горнопромышленникамъ, за 1907 г. было добыто въ районѣ *южнаго* округа:

Рудъ мѣдныхъ	315660 пуд.
Угля каменнаго	132065 „
„ бураго (горючаго сланца) .	110000 „
„ графита	5200 „
Рудъ серебро-свинцовыхъ . . .	11276 „

Бахчеводство. Необходимо отмѣтить и этотъ промыселъ. Имъ занимаются казаки, преимущественно, въ Долонской и Семіярской станицахъ около Семипалатинска. Здѣсь разводятся арбузы и дыни довольно высокаго качества, а осенью казаки вывозятъ ихъ на базары въ Семипалатинскъ. Арбузы и дыни въ большомъ количествѣ сплавляются внизъ по Иртышу въ Омскъ и другіе при-иртышскіе города. Заработокъ казаковъ отъ продажи арбузовъ не великъ, т. к. цѣна на нихъ очень низкая, 1—3 руб. за сотню.

Солепромышленность. Въ Павлодарскомъ уѣздѣ сосредоточена главная добыча соли, гдѣ количество самосадочныхъ соленыхъ озеръ достигаетъ 44. Лучшія по качеству соли озера—Коряковское, Карасукское, Маралды, Бараба, Большое Калкаманское, Темиръ-Тузское, Бишъ-Тузское и др. Ежегодная добыча соли на озерахъ Коряковскомъ, Больше-Калкаманскомъ, Темиръ-Тузскомъ и Бишъ-Тузскомъ достигаетъ 1, 2 милл. пудовъ; соль эта идетъ для продажи въ Омскъ, Томскъ, Тобольскъ, Тюмень, Тару, Барнаулъ и на обскіе рыбные промыслы.

Фабрично-заводская промышленность. Слабая населенность области, отсутствіе желѣзныхъ дорогъ и техническихъ знаній ставятъ мѣстную фабрично-заводскую промышленность въ пассивное положеніе. Существующіе въ области фабрики и заводы разбиваются на три группы: 1) предпріятія, обработывающія животные продукты, 2) растительные и 3) ископаемые. Въ связи съ сильно развитымъ здѣсь скотоводствомъ, большая часть промышленныхъ предпріятій занята обработкой сырыхъ продуктовъ скотоводства; такихъ предпріятій существуетъ въ области болѣе 60. Изъ нихъ кожевенныхъ и овчинныхъ 31, маслобойныхъ 17, салотопенныхъ и мыловаренныхъ 7 и шерстомойныхъ 6.

Производительность этихъ предпріятій въ 1909 году была на сумму 979.915 руб., изъ которыхъ на долю салотопенныхъ и мыловаренныхъ падаетъ 18920 руб., на кожевенныя и овчинныя 443.860 руб., шерстомойныя 452.620 руб. и маслобойныя 64515 рублей.

По суммѣ оборотовъ, первое мѣсто принадлежитъ паровымъ мельницамъ, которыхъ въ области существуетъ восемь; владѣльцы четырехъ большихъ мельницъ образовали союзъ—„акціонерное о-во Семипалатинскихъ паровыхъ мельницъ“. Сумма производительности акціонернаго общества доходитъ въ годъ до 2.100 тыс. рублей, смалывая 3 милл. пудовъ зерна; остальныя четыре мельницы (въ Павлодарскомъ уѣздѣ) смалываютъ до 35 тыс. пуд. зерна на сумму 16 тыс. рублей.

Торговля. Торговая дѣятельность въ области имѣетъ начало въ отдаленныя времена. Еще до покоренія Киргизской степи и Алтая, сюда по Иртышу приходили караваны русскихъ купцовъ и бухарцевъ. По мѣрѣ за-

воеванія этого края русскими торговля постепенно увеличивалась. Мѣстная торговля и до сихъ поръ носитъ характеръ обмѣна мѣстнаго сырья на фабрично-заводскія издѣлія центральной Россіи. Внутренняя торговля разбивается на три типа: мѣновую, ярмарочную и постоянную (на городскихъ и сельскихъ торжкахъ). Главными предметами отпуска являются сырые продукты скотоводства—волосъ, сырыя кожи, овчины, шерсть, сало и пр., а также хлѣбъ, скупаемый за зиму въ прилежащихъ къ области уѣздахъ Томской губерніи и съ началомъ навигаціи отправляемый по Иртышу въ Западную Сибирь и Е. Россію. Ярмарочная торговля наиболѣе развита, вслѣдствіе назначительнаго числа торговыхъ пунктовъ въ области; ярмарокъ существуетъ въ области 29, изъ которыхъ 20 ярмарокъ въ 1908 году дали оборотъ на сумму 8.604.450 рублей. По размѣрамъ оборотовъ первое мѣсто занимаетъ Ботовская ярмарка, съ оборотомъ въ 2.140 тыс. рублей; На югѣ Семипалатинская область примыкаетъ къ Китаю, а потому русскіе издавна ведутъ торговлю съ китайцами; Съ 1902 года, съ открытіемъ пароходства по Черному Иртышу, завязались торговыя сношенія съ Китаемъ посредствомъ воднаго пути. Въ настоящее время въ Китай изъ Семипалатинской области вывозится товару на 800 тысячъ рублей, а привозится изъ Китая на 895 тыс. рублей. Главными предметами вывоза являются мануфактура, выдѣланныя кожи, рога марала и сайги (для приготовленія лекарства), металлы, бакалейные и колоніальные товары и пр.; предметами ввоза служатъ сырые продукты китайскаго скотоводческаго хозяйства.

Съ проведеніемъ желѣзной дороги черезъ Семипалатинскую область культурно-экономическая жизнь послѣдней быстро поднимется и займетъ подобающее мѣсто среди культурныхъ губерній и областей Россіи.

Народное образованіе. Существующія въ Семипалатинской области учебныя заведенія дѣлятся на 1) среднія учебныя заведенія, 2) учебныя заведенія для приготовленія учительскаго персонала, 3) сельско-хозяйственныя школы вѣдомства министерства земледѣлія и государственныхъ имуществъ, 4) низшія учебныя заведенія вѣдомства министерства народнаго просвѣщенія въ городахъ, 5) тоже въ крестьянскихъ селеніяхъ, 6) низшія казачьи училища, 7) церковно-приходскія школы и школы грамоты, 8) низшія русско-киргизскія школы и 9) магометанскія училища при мечетяхъ и молитвенныхъ домахъ.

Среднихъ учебныхъ заведеній въ областяхъ два—мужская и женская гимназіи въ г. Семипалатинскѣ.

Къ числу среднихъ учебныхъ заведеній, но съ неполнымъ курсомъ, можно отнести еще существующую въ г. Павлодарѣ женскую прогимназію.

Къ числу учебныхъ заведеній для приготовленія учительскаго персонала относится открытая въ 1904 г. въ г. Семипалатинскѣ учительская семинарія.

Сельско-хозяйственныя школы вѣдомства министерства земледѣлія и государственныхъ имуществъ существуютъ во всѣхъ уѣздахъ области по одной.

Школы содержатся на земскія средства съ пособіемъ отъ казны. При всѣхъ школахъ имѣются фермы.

Пароходство въ Западной Сибири и Киргизско-Степной окраинѣ.

Огромнѣйшая Сибирь, таящая въ своихъ нѣдрахъ колоссальныя богатства всякаго рода сырья, въ до—культурный, въ до—судоходный періодъ представляла изъ себя лишь жалкій мертвый капиталъ, да поле дѣятельности разныхъ выходцевъ—авантюристовъ, въ короткое время нажившихъ баснословныя богатства. Крайне примитивные способы передвиженія, громадныя пространства, отдѣляющія болѣе или менѣе населенные пункты другъ отъ друга, ничтожная, сравнительно, по тому времени торгово-промышленная и культурно-экономическая жизнь Сибири и Киргизско-Степной окраины—ставили все мѣстное населеніе въ пассивное положеніе, отчасти объясняемое и консервативностью тогдашняго аборигена. Жирная и плодородная земля Сибири, богатый минеральными богатствами Алтай –за отсутствіемъ дешовыхъ путей сообщенія, заставляли мѣстное населеніе задыхаться въ избыткахъ собственныхъ богатствъ. Такое положеніе вещей, наконецъ, принудило русское правительство обратить на разсматриваемый нами край серьезное вниманіе. Въ 1801 году были снаряжены три спеціальныя экспедиціи по вопросу о соединеніи Россіи съ Сибирью и Степнымъ краемъ шоссейными дорогами. Экспедиціи эти попутно занялись естественно-историческими изслѣдованіями Сибирско-Степного края и по окончаніи ихъ, въ 1815 году (?!), составили подробный отчетъ съ настойчивыми предложеніями „заняться Сибирью". По обыкновенію, всѣ проекты членовъ экспедиціи были положены „подъ сукно", въ крайнемъ случаѣ—„приняты къ ближайшему свѣдѣнію". И Сибирь по-прежнему была для метрополіи немногимъ болѣе, какъ мѣстомъ ссылки каторжанъ. Такъ продолжалось до 1840-хъ годовъ, когда здѣсь возникло частное судостроеніе и Сибирь приобщилась къ культурѣ Европы. Но прежде, чѣмъ развивать этотъ вопросъ, отклонимся нѣсколько назадъ, коснувшись дѣятельности *древняго судоходства*.

Древнѣйшими путями сообщенія въ Западной Сибири и Киргизско-Степной окраинѣ *были естественные водные пути по мѣстнымъ рѣкамъ—Оби и Иртышу*. И завоеваніе края, и его колонизація совершались, главнымъ образомъ, по берегамъ р. Иртыша. Еще въ древности, *Иртышъ служилъ*, такъ сказать, *большой торговой дорогою*, по которой шли „каючные" караваны бухарскихъ и другихъ средне-азіатскихъ купцовъ, ведшихъ мѣновую торговлю съ при-иртышскими татарами, „Обдорой" и „Самоядью". *Торговый путь начинался съ верхняго Иртыша* (выше нынѣшняго Усть-Каменогорска), куда всѣ товары доставлялись на вьючныхъ животныхъ и здѣсь сгружались на каюки (большія лодки) и, такимъ образомъ, *отправлялись внизъ по Иртышу вплоть до самого Искера*. Попутно, часть каравана приставала къ значительно населеннымъ берегамъ Иртыша, а также

углублялась по его притокамъ въ киргизскія степи къ стоянкамъ кочевниковъ. Движеніе каравана совершалось въ лѣто не болѣе двухъ разъ.

Съ появленіемъ здѣсь русскихъ завоевателей, бухарцы вскорѣ прекратили свои торговыя экспедиціи по Иртышу, не выдержавъ конкуренціи съ при-уральскими и московскими купцами и фабрикантами, пользовавшихся правительственной поддержкой и др. привиллегіями. Русскій водный караванъ въ то время представлялъ изъ себя флотилію десятка—двухъ *досчаниковъ* (громадныя неуклюжія лодки) и движеніе ихъ по Иртышу было крайне медленнымъ, т. к. передвиженіе совершалось людской, рѣже лошадиной тягой, иначе говоря „волокомъ". „Волокъ" практиковался лишь вверхъ по рѣкѣ, а внизъ флотилія предоставлялась самому теченію рѣки. Вслѣдствіе этого, торговля шла тихо, т. к. успѣхъ ея зиждется на быстромъ обмѣнѣ, чего здѣсь не замѣчалось.

На этихъ же досчаникахъ совершались набѣги и походы русской вольницы, а также и *завоеваніе всего Иртыша*.

Въ силу того, что только покоренные народцы Сибири и степи были безпокойнымъ элементомъ и не прочь при удобномъ случаѣ пограбить смѣлыхъ „москалей", то торговый караванъ русскихъ купцовъ носилъ въ началѣ военный характеръ: на одинъ изъ досчаниковъ каравана садилась стража изъ наемныхъ „служилыхъ людей" со всѣми боевыми припасами и провіантомъ.

По мѣрѣ того, какъ берега Иртыша укрѣплялись и воинственные инородцы оттѣснялись въ глубь страны, военный характеръ купеческихъ каравановъ замѣнился чисто торговымъ. Съ постройкой Тюменской, Тобольской, Тарской, Омской, Желѣзинской, Семипалатинской и Усть-Каменогорской крѣпостей, *здѣсь стали устраиваться пакгаузы для сгрузки и нагрузки каравана*. Несмотря на то, что тяга досчаниковъ производилась „волокомъ", бурлачество здѣсь не привилось; объясняется это, вѣроятно, потому, что бухарскіе купцы имѣли собственныхъ рабовъ, а осѣдлаго прииртышскаго населенія въ то время не было. „Волокъ" флотиліи производился вплоть до 19-го вѣка, когда здѣсь впервые появились *„коноводки"*; это тоже досчаники, но по бортамъ ихъ устраивали водяныя колеса, приводившіяся въ дѣйствіе при помощи двухъ лошадей.

Благодаря быстрому теченію Иртыша, коноводки практиковались лишь на его среднемъ и низовомъ теченіяхъ, а выше Павлодара онѣ не могли двигаться вверхъ, вслѣдствіе быстраго теченія Иртыша. Коноводки работали *до самаго появленія на Иртышѣ паровыхъ судовъ, т. е. до 1840-хъ годовъ.*

Городъ Тюмень былъ піонеромъ въ области судостроенія. Въ 1834 году здѣсь былъ основанъ первый судостроительный заводъ, выпустившій въ 1838 году пароходъ *„Основу"*; пароходъ этотъ сдѣлалъ начальный рейсъ между Тюменью и Тобольскомъ. Затѣмъ спустя годъ, изъ Бельгіи былъ выписанъ буксирный пароходъ *„Ермакъ"*. Эти два парохода работали до 1860 года. Къ этому времени *судостроеніе возникло и въ верхнемъ Иртышѣ*. Здѣсь частная фирма (ниже Омска) выстроила пароходъ *„Ура"*, который въ 1862 г. прошелъ черезъ Омскъ и Семипалатинскъ въ Усть-Каме-

ногорскъ и далѣе черезъ о. Зайсанъ—въ Черный Иртышъ. Съ этого времени и начинается эра пароходства во всей Сибири и Степномъ краѣ. Конечно, пароходство въ началѣ своего возникновенія развивалось крайне медленно, несмотря на оживленную торговлю Урала съ при-иртышскимъ краемъ. Повидимому, *для процвѣтанія пароходства требовалась болѣе обширная мѣстная торговля.*

Исподволь пароходство развивало, или точнѣе выразиться, способствовало развитію культурно-экономической жизни края.

При-иртышскіе города замѣтно стали развиваться, строить фабрики и заводы, а попутно съ этимъ росло и населеніе городовъ. Къ этому времени и переселенческій вопросъ назрѣлъ до кульминаціонной точки и правительство энергично принялось за народную колонизацію З. Сибири и Киргизско-Степной окраины. *При помощи пароходства.* десятки и даже сотни тысячъ переселенцевъ изъ Е. Россіи, стали развозиться на „новыя мѣста“ по Иртышу и Оби, что *безъ участія въ этомъ дѣлѣ пароходства представлялось крайне затруднительнымъ.* Не желая быть въ этомъ сужденіи пристрастнымъ, приведемъ примѣръ, изъ котораго видно, какъ пароходство отразилось на переселеніи: съ 1828 по 1849 года въ Сибирь черезъ Тюмень прослѣдовало 4480 крестьянъ, а съ 1852 по 1861 года *пароходы вывезли* изъ Тюмени 24811 человѣкъ. Однако, какъ не велико было значеніе пароходства для культуры мѣстнаго края, но до 1875 года оно развивалось черепашьимъ шагомъ, такъ какъ обслуживало почти одни мѣстные грузы. Слѣдующая ниже таблица показываетъ ростъ пароходства по Иртышу и Оби:

Въ	1860	году	на	Иртышѣ	и	Оби	было пароходовъ 12
„	1963	„	„	„	„	„	16
„	1870	„	„	„	„	„	23
„	1875	„	„	„	„	„	32

Въ это время уральская горнопромышленность была въ полномъ разгарѣ и фабрикаты ея искали новыхъ и новыхъ рынковъ. Е. Россія обслуживала тоже, главнымъ образомъ, нужды своихъ губерній и новые рынки сбыта были для нея кладомъ. И вотъ, черезъ Уралъ прокладывается желѣзная дорога подъ названіемъ Трансъ-Уральской, а позднѣе—Пермь-Тюменской. Немедленно, съ открытіемъ движенія по новой дорогѣ, промышленная Е. Россія стала наводнять сибирскіе рынки мануфактурой, галантереей и друг. фабрикатами, а Уралъ желѣзомъ, чугуномъ и минеральными продуктами. Ежегодно въ Тюмень желѣзная дорога перебрасывала съ Урала и Е. Россіи милліоны пудовъ разнаго груза, *откуда пароходы развозили товары по всей Сибири, Степному краю и даже въ Монголію. Колонизація края производилась уже исключительно при содѣйствіи пароходства.* Въ Тюмени—этомъ исходномъ пунктѣ всего Западно-Сибирскаго пароходства сосредоточилось и переселенческое управленіе.

Какъ мы уже видѣли, въ 1875 году на Иртышѣ и Оби рейсировало всего 32 парохода, да и то малосильныхъ. Съ проведеніемъ же желѣзнаго уральскаго пути, количество ихъ стало быстро расти, такъ:

въ	1880	году	пароходовъ было	36
„	1885	„	„ . „	57
„	1890	„	„ „	93
„	1895	„	„ „	120.

Съ 1901 года возникло спеціальное *пароходство въ верховьяхъ Иртыша отъ г. Семипалатинска на Черный Иртышъ. Введеніе здѣсь пароходства много способствовало степной торговлѣ съ Монголіей и колонизаціи въ Семипалатинской области и въ Семирѣчьи.* Наряду съ содѣйствіемъ пароходства торгово-промышленной жизни Сибири, послѣднее значительно содѣйствовало *просвѣщенію и народному образованію.* Такъ, на пароходахъ отправлялись многочисленныя экспедиціи въ Обдорскій край съ цѣлью введенія среди язычниковъ—самоѣдовъ и остяковъ христіанства и культуры. Поселки Березовъ и Обдорскъ значительно разрослись; пушныя ярмарки стали оживленнѣе. Обыкновенно, сѣверъ Сибири давалъ югу лѣсъ, пушнину, рыбу, а югъ Сибири и Степной край давалъ взамѣнъ на это хлѣбъ, кожи, сало и др. товары.

Господствующимъ типомъ пароходовъ въ первую половину дѣятельности пароходства были *буксиры* и, сравнительно, недавно появились *товаро-пассажирскіе пароходы американскаго типа—одно и двухъ-этажные.*

Теперь коснемся настоящаго положенія дѣлъ пароходства З. Сибири и всего иртышскаго района и его дѣятельности, какъ могущественнаго двигателя культурно-экономической жизни края.

Въ настоящее время пароходная дѣятельность является *такимъ же рычагомъ въ экономикѣ края, какъ и желѣзныя дороги:* ни пароходство, ни желѣзныя дороги безъ взаимнаго содѣйствія не могутъ давать тѣхъ благихъ результатовъ, какіе наблюдаются сейчасъ. Что пароходство необходимо странѣ, детально разсматривать этотъ вопросъ наивно и даже пристрастно. Скажемъ только, что само правительство поняло всю его важность и въ 90-хъ годахъ минувшаго вѣка серьезно занялось содѣйствіемъ въ его развитіи.

Существующая казенная флотилія судовъ Томскаго округа водныхъ путей сообщенія обслуживаетъ, главнымъ образомъ, нужды всего пароходства обскаго бассейна. Вслѣдствіе обмелѣнія Иртыша и Оби, правительство завело здѣсь спеціальный землечерпательный караванъ съ цѣлью углубленія фарватера судоходныхъ рѣкъ.

Въ послѣдніе годы пароходство быстрымъ темпомъ идетъ впередъ. Увеличивается съ каждой навигаціей не только количество грузовъ, но и пассажирское движеніе, благодаря чему и пароходы стали строиться по типу волжскихъ. Количество товаро-пассажирскихъ пароходовъ нынѣ почти сравнялось съ буксирами. Всѣ пароходы строятся, главнымъ образомъ, въ Тюмени. Главные судостроительные заводы принадлежатъ Воткинскому за-

воду, „Товариществу Западно-Сибирскаго пароходства и торговли", Т. Д. „И. Н. Корнилова Н-ки" и Т. Д. „М. Плотниковъ С-я".

Буксирные пароходы ведутъ за собой обыкновенно двѣ баржи, волжскаго типа. Большинство баржей деревянныя, длиною отъ 20 до 50 саженъ и шириной въ 4—7 саженъ. Наибольшая изъ нихъ съ общей грузоподъемностью до 100 т. пудовъ. Въ прежнее время строились и желѣзныя баржи, въ которыхъ перевозили новобранцевъ, арестантовъ и переселенцевъ.

Товаро-пассажирскіе пароходы разнообразны по размѣрамъ и количеству силъ: отъ 40 до 300 силъ. Всѣ они также различны и по грузоподъемности—отъ 5 до 50 т. пудовъ.

Кромѣ обыкновенныхъ баржей, къ числу мѣстнаго коммерческаго непарового флота слѣдуетъ отнести „*бъ.ляны*" и „*колюженки*". Это тѣ же баржи, но крайне неуклюжія—съ тупымъ носомъ и очень широкія. Строятся онѣ въ Долонской станицѣ Семипалатинской области и ими пользуются лишь въ верхнемъ Иртышѣ для сплава сырья. Далѣе изъ небольшихъ непаровыхъ судовъ необходимо упомянуть „*паузки*"—маленькія сплавныя и буксирныя баржи (10—25 саж.). Древніе досчаники замѣнены теперь „*карбасами*"; это самая распространенная форма торговаго судна у жителей средняго и верхняго Иртыша. Ими пользуются для перевозки продуктовъ мѣстной сельско-хозяйственной промышленности, а также въ качествѣ рыболовнаго судна на о. Зайсанѣ. Движеніе ихъ совершается и посейчасъ „волокомъ", изрѣдка—парусами. Наконецъ, здѣсь въ употребленіи „*плоты*", на которыхъ съ верхняго Иртыша сплавляютъ внизъ лѣсъ, арбузы, кожи и проч.

Въ районахъ Тюмень—Тобольскъ—Семипалатинскъ и Тюмень—Томскъ—Барнаулъ, въ главныхъ попутныхъ пунктахъ устроены грандіозные склады для товаровъ, но все грузовое движеніе носитъ характеръ транзитный, а не мѣстный торговый. Грузовое движеніе, къ сожалѣнію, поставлено здѣсь въ крайне неблагопріятныя условія; замѣтная разность во времени открытія навигаціи въ главныхъ пароходныхъ пунктахъ—Тюмени, Омскѣ и Семипалатинскѣ, заставляетъ пароходныя фирмы „угадывать" съ осени, гдѣ будетъ наибольшее скопленіе грузовъ, а потому оставлять тамъ необходимое количество буксировъ и баржей, въ противномъ случаѣ на заходъ пароходовъ и ожиданіе открытія навигаціи потребуется много времени. Разница во вскрытіи рѣки въ конечныхъ пунктахъ доходитъ до трехъ недѣль.

Другая неблагопріятная сторона грузового движенія—сильное обмелѣніе Иртыша, почему нѣтъ возможности установить правильные рейсы. Постановка казенной флотиліей сторожевыхъ сигналовъ на фарватерѣ Иртыша мало способствуетъ облегченію движенія, т. к. фарватеръ рѣки постоянно измѣняется. Даже въ настоящее время бываютъ случаи, что опытные лоцмана во время половодья садятъ пароходы на „полянки".

Пассажирское движеніе значительно возросло съ проведеніемъ Великой Сибирской желѣзной дороги, причемъ Омскъ является узловымъ пунктомъ для пассажировъ съ верхняго и средняго Иртыша. Движеніе это болѣе правильно, чѣмъ грузовое, только въ послѣднее время обмелѣніе верхняго

и средняго теченій Иртыша и его притоковъ—Туры и Тобола часто нарушаютъ правильные рейсы. При шлюзованіи Туры и Тобола и болѣе сильномъ углубленіи фарватера въ верхнемъ Иртышѣ это препятствіе совершенно устранится.

Судоходныя рѣки З. Сибири и Киргизско—Степной окраины.

Обь образуется сліяніемъ алтайскихъ рѣкъ,—Біи и Катуни. Но уже по Біи*),—на 23 ея верстахъ,—ходятъ пароходы,—отъ Бійска къ Барнаулу; отъ сліянія алтайскихъ рѣкъ пароходы проходятъ еще до Барнаула 217верстъ, обставленныхъ въ 1906 году 72 путейскими „постами". Бійско-барнаульскій участокъ Оби неудобенъ, впрочемъ, для судоходства. Въ меженнюю воду глубины на перекатахъ падаютъ здѣсь до 4 четвертей, — въ пролетѣ отъ Бійска до устья р. Чарыша, и пароходы, назначенные въ Бійскъ, задерживаются невольно въ 115 верстахъ „ниже" — у Усть-Чарышской пристани. Здѣсь много мелей и фарватеръ между ними очень извилистъ и подвиженъ; около 30 приблизительно пунктовъ опасны здѣсь для пароходовъ. Но товарное движеніе здѣсь чрезвычайно оживленно; и если въ ближайшемъ же будущемъ не пойдетъ на Бійскъ желѣзная дорога съ выходомъ на сибирскую магистраль, то слѣдовало бы государству не останавливаться съ большими тратами на урегулированіе бійско-барнаульскаго воднаго сообщенія. Но Томскій округъ внутреннихъ водныхъ путей работъ по этому сообщенію не предпринималъ и не придпринимаетъ. Лишь въ 1911—1912 годахъ предполагается поставить здѣсь два землечерпательныхъ каравана для доведенія minimum'а глубинъ на перекатахъ до 7—8 четвертей аршина, требуемыхъ современнымъ мѣстнымъ судоходствомъ.

Второй, — идя отъ истока къ устью, — участокъ Оби считаютъ отъ г. Барнаула до устья рѣки Томи (494 версты). Въ общемъ здѣсь условія судоходства удовлетворительны. Рѣка допускаетъ здѣсь въ теченіе первой половины мая, а то и весь май, осадку болѣе 11 четвертей; эта судовая осадка должна уменьшиться съ половины іюня,—но часто даже и іюля,—до $8^{1}/_{4}$—8 четвертей аршина. Въ маловодные же годы во второй половинѣ августа рѣка здѣсь мелѣетъ до $6^{1}/_{4}$ четвертей и даже до 5—6 на Тумурчинскомъ перекатѣ. Въ сентябрѣ Тумурчинскій перекатъ мелѣетъ иногда даже до 3—5 четвертей и тогда суда идутъ въ обходъ его по Симанскому рукаву (5—6 четвертей до конца навигаціи). Пока, повидимому, судоходство проходитъ по этому участку безпрепятственно въ средніе годы. Но мѣстные суда годъ отъ года, вслѣдствіе запросовъ торговли, крупнѣютъ; и скоро не удовлетворяются онѣ 5—6 четвертями осадки въ теченіе всей навигаціи на обскомъ участкѣ Барнаулъ — устье Томи. Здѣсь особенно оживлено направленіе грузовъ съ юга, — въ адреса Тюмени на Турѣ и Ново-Николаевска, счастливаго узла Оби и Сибирской желѣзной дороги; хлѣбъ сливочное масло, шерсть идутъ сейчасъ по этому участку. Предполагаемой постройкой Алтайской желѣзной дороги отчасти отвлекутся алтайскіе грузы

*) Отъ этого сліянія до устья Оби въ Обской губѣ считаютъ 3035 верстъ. Участки Оби:—217 верстъ отъ сліянія Біи и Катуни до г. Барнаула: 222 версты отъ Барнаула до Новониколаевска; 269 верстъ отъ Новониколаевска до устья р. Томи; 232 версты отъ устья Томи до устья Иртыша въ Оби; 1095 верстъ отъ устья Иртыша до устья Оби.

непосредственно на рельсы, но рѣка будетъ работать здѣсь при желѣзной дорогѣ, т. к. грузовъ здѣсь хватитъ на всѣхъ и обское судоходство не поспѣваетъ даже въ своемъ ростѣ съ запросами оживляющагося товарообмѣна Алтая, — главнаго средоточія западно-сибирскаго населенія, несомнѣннаго хозяйственнаго центра Западной Сибири.

Третій участокъ Оби считаютъ отъ устья Томи до устья Иртыша (1232 версты). Здѣсь рѣчные воды глубоки, но плохо обставлены путейскими знаками. Нѣтъ берегового телеграфа и судоотправители теряютъ поэтому изъ вида на 2—3 недѣли свои пароходы, преодолѣвающіе этотъ огромный—томь-иртышскій участокъ р. Оби. О необходимости провести здѣсь телеграфъ въ министерствѣ путей сообщенія говорятъ уже около 10 лѣтъ Проведутъ когда нибудь, быть можетъ...

Наконецъ, участокъ Оби отъ устья въ ней р. Иртыша до впаденія ея въ Сѣверный океанъ вполнѣ удобенъ для глубоко-сидящихъ пароходовъ; а по расчисткѣ фарватеровъ обскаго гирла—устья, участокъ этотъ могъ бы свободно принять и большіе морскіе пароходы. Но, къ сожалѣнію, онъ совершенно не обставленъ путейскими знаками и промысловое его судоходство терпитъ оттого не малые ущербы. При отмѣнѣ таможенныхъ пошлинъ для сѣверно-морского (изъ Европы въ Сибирь) товарнаго собщенія, при расчисткѣ обскаго бара и при обстановкѣ низовья Оби,—эта послѣдняя, несомнѣнно, явилась бы для западной Сибири еще болѣе могучей торгово-транспортной артеріей, чѣмъ является теперь р. Волга для Россіи. Быть можетъ, когда либо и осуществятся мечты обскихъ пароходчиковъ объ установленіи рейса—Бійскъ—Лондонъ...

Отъ р. Оби перейдемъ къ ея первому, внизъ по теченію притоку,—къ р. Томи. Работами,—наблюденіемъ уровня водъ и посылкой пароходовъ,—мѣстнаго путейскаго округа давно уже установили судоходность Томи на протяженіи 548 верстъ отъ ея устья къ Оби до г. Кузнецка, что уже въ предгорьяхъ Алтая. Здѣсь можно установить слѣдующіе рѣчные участки: отъ г. Кузнецка до с. Крапивинскаго протяженіемъ 200 верстъ; отъ с. Крапивинскаго до Поломошнаго 184 версты; отъ Поломошнаго до Черемошинской пристани г. Томска 101 верста и отъ Черемошинской пристани до устья Томи 65 верстъ. Судоходство паровое поддерживается, однако, только до Черемошинской пристани, стоящей въ 5 верстахъ отъ Томска, т. е. всего на 63 верстахъ перваго снизу участка р. Томи: выше Томска пароходы сейчасъ не ходятъ, но на плотахъ спавляется внизъ по рѣкѣ, отъ самаго Кузнецка, хлѣбъ въ зернѣ, известь, курной уголь, дрова и т. д Пароходство здѣсь существовало только въ первой половинѣ 90-хъ годовъ прошлаго вѣка, въ пору постройки Сибирской желѣзной дороги: тогда Томью везли разные строительные матеріалы для постройки участка названной дороги у Поломошнаго. Не пользуются верхней и средней Томью въ цѣляхъ правильнаго, судового въ обѣ стороны, грузового движенія вслѣдствіе неправильности ея теченія; выше Томска эта рѣка, совершенно не урегулированная,—позволяетъ осадку въ 5 четвертей то въ теченіе 157, то въ теченіе 37 дней за навигацію; колебанія періода доступности чрезмѣрно велики и спутали бы всѣ дѣловые расчеты. Литература вопроса убѣждаетъ однако въ томъ, что работы по урегулированію Томи вполнѣ осуществимы,—и ихъ

слѣдовало бы осуществить, чтобы оживить упадающій сѣверъ Томской губерніи, чтобы инервировать и хозяйственную жизнедѣятельность самаго Томска, города стараго и почтеннаго, но такъ неосновательно обойденнаго въ свое время Сибирской ж. д. магистралью. Можно и должно пожелать Томи лучшаго будущаго; оно и очень вѣроятно, это лучшее будущее,—вслѣдствіе того, что бассейнъ верховья этой рѣки, Кузнецкій уѣздъ, имѣетъ до 8000000 десятинъ отличнаго каменнаго угля. Съ развитіемъ культуры Сибири, съ уплотненіемъ ея населенія, станетъ, въ концѣ концовъ, хозяйственно возможна разработка и кузнецкихъ углей и Томь тогда понесетъ для нихъ вѣрную перевозочную службу. Но сейчасъ ничего не дѣлается для улучшенія условій судоходства по средней и верхней Томи. Отъ Томи,—крупнаго правобережнаго притока Оби, -перейдемъ къ гигантскому лѣвобережному обскому притоку,—къ р. Иртышу.

Иртышъ судоходенъ во всей своей части, проходящей по русской территоріи, т. е. на всѣхъ 3522 верстахъ своего пробѣга отъ китайской границы до устья въ рѣкѣ Оби. Судоходенъ, по всѣмъ даннымъ, Иртышъ и въ Китаѣ на нѣсколькихъ стахъ верстъ выше русско-китайской границы; въ Китаѣ-же онъ близко подходитъ къ системѣ судоходной рѣки Урунгу и оз. Улюнгура. Экономическое значеніе Иртыша громадно, т. к. онъ является въ настоящее время товарнымъ путемъ для огромной восточной части нашего степного края и для всего же юго-западнаго Алтая,—мѣстностей спѣшно колонизируемыхъ нашимъ россійскимъ крестьянствомъ и хозяйственно быстро идущимъ на прибыль. Внизъ по Иртышу,—на Омскъ и на Тюмень, —идетъ южно-сибирское сырье; внизъ изъ Омска,—и Тюмени отчасти,—идутъ въ адреса южной и юго-восточной Сибири россійскія и уральскія фабрично-заводскія издѣлія. Судоходство уже и сейчасъ очень развито здѣсь; въ будущемъ оно разовьется еще болѣе, если правильно поставить рѣчное хозяйство. Замѣтимъ кстати, что Иртышъ имѣетъ несомнѣнно и военно-стратегическое значеніе, какъ удобнѣйшій путь для проникновенія изъ Россіи въ юго-западную Монголію.

Верхняя часть Иртыша отъ г. Семипалатинска до озера Норъ-Зайсанъ и далѣе Черный Иртышъ до границы,—считались до конца 90-хъ годовъ „непригодными“ для пароходнаго движенія.—Но плаванія казенныхъ пароходовъ въ навигаціи 1896 г. („Тюмень“) и 1899 г. („Зайсанъ“) убѣдили дѣловую публику въ проходимости Верхняго Иртыша и въ 1900 году уже было учреждено „Товарищество Верхне-Иртышскаго пароходства и торговли“*). Въ послѣдніе годы между о. Зайсанъ и г. Семипалатинскомъ поддерживается оживленное пароходное сообщеніе, обусловившее своей наличностью самую возможность текущаго быстраго заселенія при-зайсанскаго края нашими крестьянами-переселенцами.

На Верхнемъ Иртышѣ, въ пролетѣ между Семипалатинскомъ и ст. Семіярской затруднительны были для прохода судовъ пять порожистыхъ мѣстъ; каменистое дно этихъ мѣстъ взрывали окружные путейцы въ 1891—1906 г.г. и успѣли довести глубину этихъ мѣстъ до 6 четвертей (съ $2^1/_2$ четв.) для сентября, т. е. послѣдняго мѣсяца навигаціи. Въ навигаціи 1910—

*) Переименованное въ 1910 году въ „Русско-Китайское Акціонерное О-во пароходства и торговли“.

1911 годовъ имѣли быть законченными новыя взрывноуглубительныя работы на Иртышѣ,—спеціально по расчисткѣ Бабьихъ пороговъ. И совершенно необходимо улучшить здѣсь причальныя мѣста, чтобы не приходилось переселенцамъ шлепать босыми ногами, направляясь „въ бродъ" отъ борта пароходовъ къ берегу...

Слѣдующій участокъ Иртыша,—пролетъ Семипалатинскъ—Павлодаръ—(444 верстъ) **),—засыпается изрядно песчаной пылью киргизской степи и къ концу лѣта сильно мелѣетъ; въ маловодные годы вода на перекатахъ падаетъ здѣсь даже до $3^1/_2$ четвертей, хотя въ первую половину лѣта здѣсь нигдѣ не бываетъ менѣе 6 четвертей. Землечерпалокъ здѣсь немного, хотя о необходимости усилить именно здѣсь землечерпательныя работы въ Томскомъ округѣ и въ министерствѣ говорятъ уже около шести лѣтъ... Но и теперь это усиліе остается лишь въ безтѣлесной формѣ проектовъ и предположеній. А жаль, въ киргизской степи строится вѣдь сейчасъ хлѣбородная, мужицкая Россія и урегулированный Иртышъ помогъ бы ей устроиться покрѣпче.

Третьимъ,—отъ истока,—участкомъ р. Иртыша считаютъ пробѣгъ отъ Павлодара до Омска (584 версты). Здѣсь воды глубже, чѣмъ въ верховьяхъ; въ многоводные годы между Омскомъ и Павлодаромъ на перекатахъ вода не опускается ниже $9—7^1/_2$ четвертей. Но въ маловодныя навигаціи глубины нѣкоторыхъ перекатовъ опускаются до $4^1/_2$ вершковъ и землечерпалки дѣлаются необходимыми тѣмъ болѣе, что вслѣдствіе усиленнаго товарнаго движенія, здѣсь въ ходу были желѣзныя суда. Землечерпалокъ между тѣмъ и здѣсь мало.

Четвертый участокъ Иртыша можно считать отъ Омска до Тобольска. Рѣка здѣсь уже мелководна—на всемъ протяженіи участка (1143 версты), особливо же ниже устья р. Ишима. Но въ иные годы бываетъ и здѣсь частенько на перекатахъ лишь $5^1/_2$ четвертей и землечерпалки не мѣшало бы поставить и здѣсь. П я т ы й участокъ Иртыша считаютъ отъ Тобольска до устья; въ многоводные годы здѣсь и на перекатахъ вода не опускается ниже 16 четвертей т. е. четырехъ аршинъ; но въ маловодные годы на перекатахъ бываетъ и $7^1/_4$ четвертей. Современемъ, съ расцвѣтомъ сибирской культуры и производнаго отъ нея судоходства, будутъ работать и здѣсь могучіе землесосы и землечерпалки, чтобы пустить ближе къ Омску, къ производительному югу Сибири европейскіе морскіе пароходы, что пройдутъ къ нимъ устьемъ великанши Оби. Но не мѣшала бы, повторяемъ, и сейчасъ большая доза вниманія къ Иртышу со стороны нашего путейскаго вѣдомства.

Сжатымъ очеркомъ судоходныхъ условій р. Туры и Тобола заканчивается обозрѣніе Обской системы. Судоходство по Тоболу (притокъ Иртыша и по Турѣ (притокъ Тобола) доходитъ до г. Тюмени на Турѣ; судоходство это чрезвычайно важно, т. к. съ проведеніемъ Сѣверныхъ

**) Мы слышали, впрочемъ, отъ нѣкоторыхъ путейскихъ, что песками засыпается значительно только участокъ Иртыша отъ Павлодара вверхъ до ст. Семіярской. Отъ Семіярской же до Семипалатинска рѣка течетъ по каменистому руслу, пробиваясь черезъ скалистую грядку холмовъ; песочкомъ издѣсь сыплетъ,—но по-легоньку.

желѣзныхъ дорогъ (Петербургъ—Вологда—Вятка) чрезвычайно усилились сырьевой сибирскій подвозъ на Тюмень и распредѣленіе этою послѣднею по Сибири ф. з. россійскаго ввоза. Но условія судоходства по Тоболу и Турѣ крайне плохи, т. к. воды въ этихъ рѣкахъ мало и на перекатахъ вода часто падаетъ здѣсь подъ конецъ навигаціи до 5—4 четвертей,—это при работѣ землечерпалокъ; а съ Оби идутъ большемѣрныя суда, которыя и приходится перегружать верстахъ въ 200 -300 отъ Тюмени, чтобы нагрузить ихъ тюменскими грузами съ маленькихъ паузковъ. „Распаузываніе" задерживаетъ обороты и обходится дорого. И тюменцы давно уже мечтаютъ поэтому объ основательномъ шлюзованіи Туры и Тобола. Томскій путейскій округъ солидаренъ съ тюменцами и составилъ проектъ,—съ затратой что то до 5.000.000 руб.,—желательнаго для Тюмени шлюзованія, съ завершеніемъ котораго предполагается пропускать къ Тюмени суда съ осадкой до 10—12 четвертей. Министерство одобрило томскій проектъ тоболъ—туринскихъ шлюзовъ и внесло законопроектъ объ ассигновкѣ на устройство ихъ въ Государственную Думу, которая имѣла окончательно разобраться въ данномъ вопросѣ въ законодательчую сессію 1910—1911 г.г. *). Въ вопросѣ о шлюзахъ Тюмени оппонируетъ Тобольскъ, мечтающій о проведеніи къ нему изъ Тюмени желѣзной дороги; тоболяки естественно предпочитаютъ, чтобы выгрузка съ судовъ въ вагоны и обратно происходила не въ Тюмени, а въ Тобольскѣ.

Предполагается также постройка двухъ затоновъ на Иртышѣ: у Семипалатинска (ассигновка въ 43.800 руб.) и у гор. Омска (60.000 руб.). Первый затонъ укроетъ на зиму суда разрастающагося все больше верхне-иртышскаго (къ китайской границѣ) пароходства, второй— суда средняго и нижняго теченія Иртыша. Давно необходимы эти затоны, такъ какъ много судовъ портится и прямо гибнетъ на Иртышѣ въ ледоходныя поры. Говорятъ еще о желательности устроить затонъ для верхней Оби, у Барнаула.

(Изъ статьи „Нужды сибирскихъ рѣкъ"—С. Т. П. К.—1911 г.)

*) Проектъ вносился въ сессію 1909—1910 года. Но финансовая и путейская комиссіи Думы настояли тогда на дополнительныхъ изысканіяхъ по этому проекту и задержали его обсужденіе на годъ.

ГРУЗООБОРОТЪ.

Количество грузовъ, перевозимыхъ за навигацію по Оби, Иртышу, Тоболу, Турѣ и Томи въ настоящее время достигаютъ до 70 милліоновъ пудовъ. Тура и Тоболъ, начальные пути отъ Тюмени, дѣлаютъ навигаціонный грузооборотъ до 15 милл. пудовъ. Иртышъ отъ своего устья до китайской границы—около 23 милл. пудовъ.

Иртышскіе грузы по родамъ товаровъ распредѣляются слѣдующимъ образомъ:

Лѣсные строительные матеріалы и дрова . . .	7,5	милл. п.
Хлѣбъ	5,5	„ „
Лѣсъ и дрова на плотахъ	3,0	„ „
Соль	1,5	„ „
Каменный уголь	0,5	„ „
Нефть и нефтяные продукты	0,5	„ „
Остальные товары (продукты фабрично-заводской и кустарной промышленностей, продукты сельскаго хозяйства и пр.)	4,4	„ „
Всего . .	22,9	милл. п.

По р. Оби (отъ устья Иртыша до Обской губы) провозится почти такое же количество грузовъ, какъ и по Иртышу. Главнымъ грузомъ является хлѣбъ:

Хлѣбъ	12,2	милл. п.
Лѣсъ и дрова на плотахъ	3,1	„ „
Лѣсные строительные матеріалы и дрова . . .	2,0	„ „
Соль	0,5	„ „
Нефть и нефтяные продукты	0,4	„ „
Остальные	3,6	„ „
Всего . .	21,8	„ „

Что касается грузооборота Оби отъ ея устья къ верховьямъ, то онъ невеликъ, всего до 6—7 милл. пуд.; грузооборотъ Томи даетъ до 10 милл. пудовъ.

СПИСОКЪ

паровыхъ и непаровыхъ судовъ въ судоходномъ бассейнѣ р.р. Оби и Иртыша за 1911 годъ.

Владѣльцы судовъ и мѣста главныхъ конторъ и правленій.	Число паровыхъ судовъ.	Число силъ.		Грузоподъемность въ тыс. пудахъ.	Примѣчаніе.	Число баржъ.
		Номин.	Индикат.			
Администрація по дѣламъ Богословскаго Горнозаводскаго общества Тюмень	8	795	2890	37	Всѣ буксирные.	46
Бронниковъ С. И. Тобольскъ	1	7½	30	0,1	Бкср.	1
Вардропперъ А. В. Тюмень	2	140	240	—	„	11
Виноградовъ К. С. Томскъ	1	60	—	—	Дачн.	—
Вучичевичъ В. Д. „	1	6	—	—	„	—
Голевъ-Лебедевъ Д. И. Тобольскъ	1	60	—	4	Б.-п.	7
Гороховъ В. А. Томскъ	1	80	320	3	„	8
Гусева С. Р. Н-ца Ялуторовскъ	1	30	—	—	Бкср.	3
Елизаровъ А. А. Томскъ	2	22	—	0,2	2 дачн.-пасс.	—
Ельденштейнъ В. Е. Н-ки Барнаулъ	5	353	980	35	1 псжр., 3 т.-п., 1 б.-п.	15
Жернаковъ В. Л. Тюмень	1	50	200	5	Бкср.	3
Злоказовы Бр. Т. Д. „	1	85	340	5	Б.-п.	5
Исаева Н. И. Томскъ	1	10	—	0,4	Дачн.-т.-п.	—
Кабинетъ Е. И. В. Барнаулъ	1	15	45	0,1	Служб.	—
Карповъ И. И. Тобольскъ	1	16	—	0,1	—	—
Козловы Бр. Барнаулъ	1	24	—	0,3	Б.-п.	—
Козловъ Ю. К. и К⁰ Т. Д. Ново-Николаевскъ	1	18	—	0,5	Бкср.	1
Колесниковы Бр. Томскъ	1	28	80	3	Б.-п.	3
Колмаковъ А. В. Тюмень	3	175	640	6,5	3 бкср.	11
Коншинъ и Двинаренко Т. Д. Омскъ	1	–	—	—	Нѣтъ свѣдѣній.	—
Корнилова И. Н. Н-ки Т. Д. Тюмень	10	975	3900	44,8	6 бкср., 3 т.-п., 1 б.-п.	40
Кузминъ М. А. Томскъ	1	3	—	—	Дачн.	—
Кыркаловы Бр. Тюмень	1	12	—	—	Бкср.	—

Владѣльцы судовъ и мѣста главныхъ конторъ и правленій.	Число паровыхъ судовъ.	Число силъ. Номин.	Число силъ. Индикат.	Грузоподъемность въ тыс. пудахъ.	Примѣчаніе.	Число баржъ.
Мельникова Е. И. Барнаулъ	9	180	2670	101,5	8 т.-п., 1 б.-п.: не включ. число силъ и грузоподъем. 2 т.-п. паров. америк. типа.	6
М. П. С. Иртышскій участокъ Томскаго округа путей сообщенія Тюмень	8	127	643	4,2	6 служб., 2 бкср.	14
М. П. С. Начальникъ партіи по изслѣдованію р. Верхн. Иртыша Семипалатинскъ	4	76	107	2,1	Всѣ служб.	7
М. П. С. Обскій участокъ Томскаго округа п. с. Томскъ	8	182	400	6,6	„	12
М. П. С. Обь Енисейскій участокъ Томскаго округа п. с. Томскъ	3	30	88	—	„	23
М. П. С. Срочное казенное пароходство по р.р. Оби и Иртышу Тобольскъ	2	—	450	46,5	1 бкср., 1 служб.	2
М. П. С. Управленіе Томскаго округа п. с. Томскъ	1	—	600	4	Служб.	—
Морозовой Е. Г. Н-ки Бійскъ	2	50	24	1	2 бкср.	5
Мошкинъ К. А. Н.-Николаевскъ	2	105	130	—	„	1
Наговицинъ М. И. Томскъ	1	8	—	—	Дачн. моторн. лодка.	—
Никольскій П. П. Барнаулъ	3	29	48	1,3	1 псжр., 1 тврн., 1 б.-п.	—
Нобель Бр. Т-во Тюмень	2	—	—	—	Теплоходы.	—
Новицкій В. И. Тобольскъ	2	17	40	0,2	2 бкср.	1
Новицкій Е. Т. „	2	30	120	2,1	„	3
Новицкій И. С. Н-ки „	1	7	20	—	Бкср.	1
Н.-Николаевское Т-во пароходства и торговли Н.-Николаевскъ	1	—	270	7	Т.-б.-п.	3
Омское Городское Общество Омскъ	2	30	120	—	Бкср.	1
Орловъ И. В. Томскъ	1	8	—	0,1	Б.-п.	—
Платоновъ И. К. Барнаулъ	1	15	50	0,5	Бкср	2
Плотниковъ М. и С-я Т. Д. Тюмень	17	1046	4119	127,1	4 бкср., 8 т.-п., 4 б.-п., 1 теплоход.	28
Порухинъ В. Я. Томскъ	1	7	—	0,1	Дачн. моторн. лодка.	—
Разумовской О. В. Н-ки Омскъ	2	41	135	2,5	1 псжр., 1 б.-п.	1
Родюковъ Н. Д. Нарымъ	1	24	—	0,35	Бкср.	—

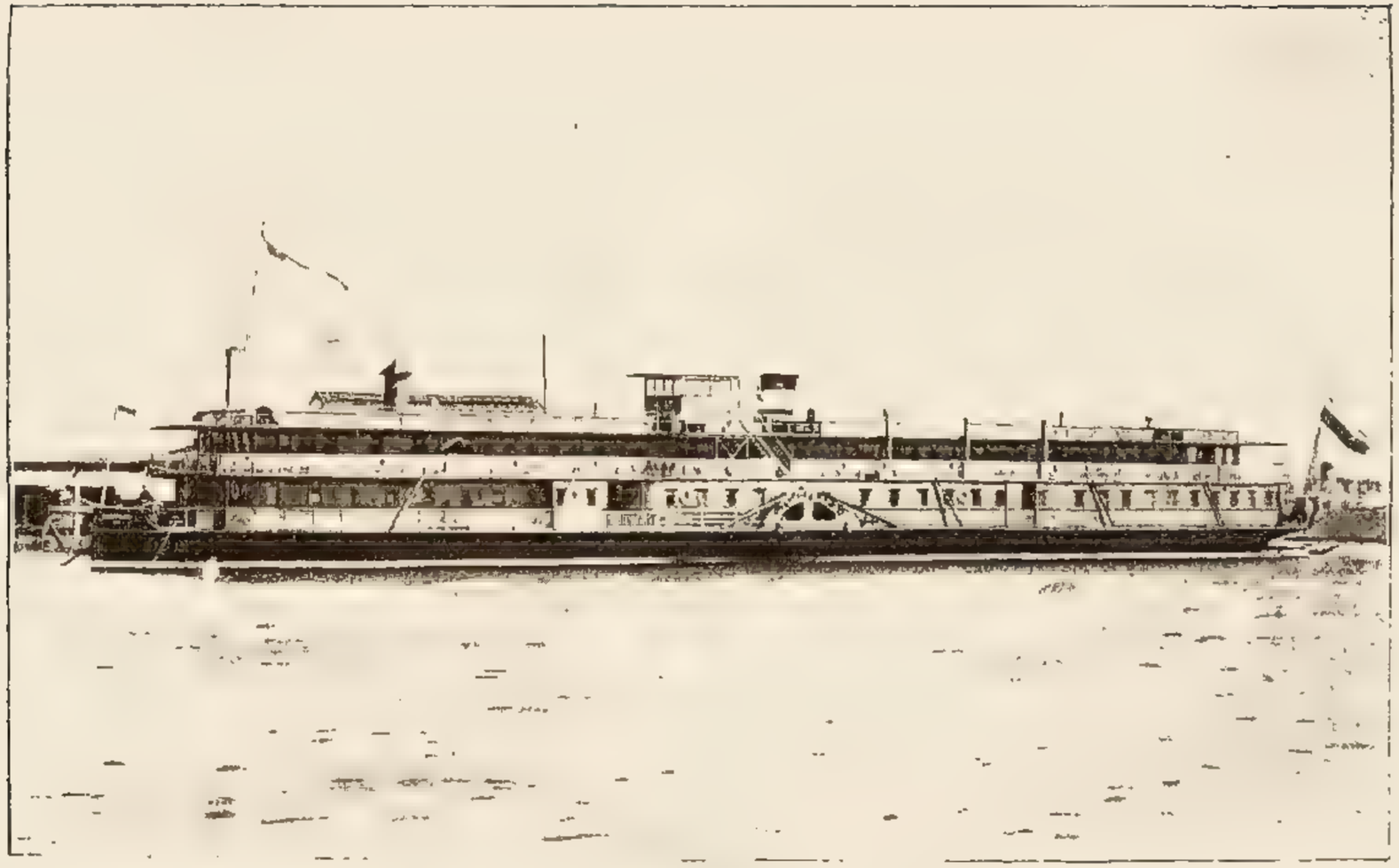

Товаро-пассажирскій пароходъ **„Товарпаръ“** Товарищества Западно-Сибирскаго пароходства и торговли.

Построенъ на собственной верфи въ Тюмени въ 1910 г., двухъ-этажный американскаго типа, роскошные салоны 1-го и 2-го классовъ, масса одномѣстныхъ каютъ, электрическое освѣщеніе. библіотека, рояль, ванны, паровое отопленіе, души, первоклассный буфетъ.

„Товарпаръ"

Планъ расположенія каютъ на товаро-пассажирскомъ пароходѣ Товарищества Западно-Сибирскаго пароходства и торговли.

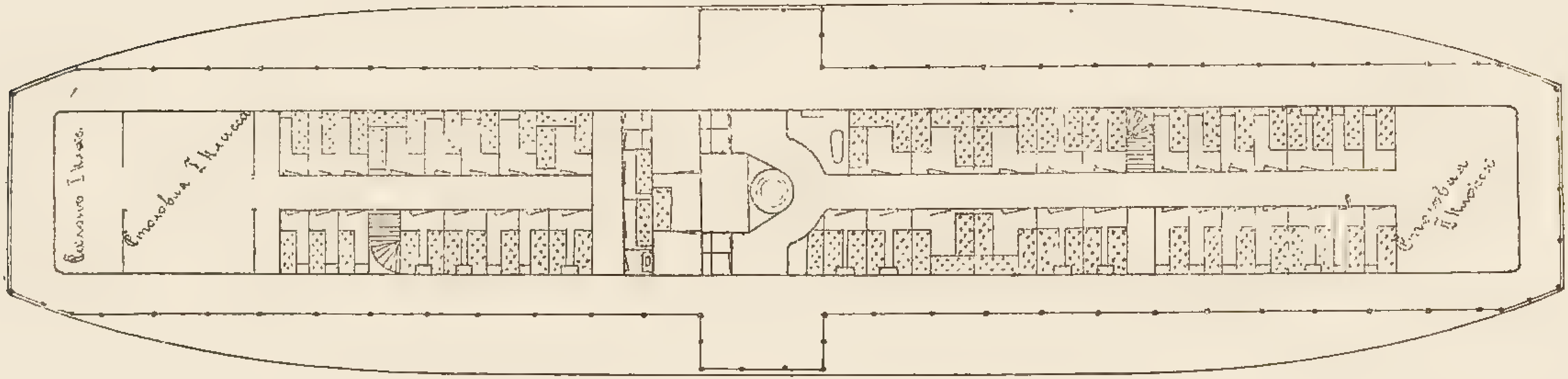

Владѣльцы судовъ и мѣста главныхъ конторъ и правленій.	Число паровыхъ судовъ.	Число силъ. Номин.	Индикат.	Грузоподъемность въ тыс. пудахъ.	Примѣчаніе.	Число баржъ.
Русско-Китайское О-во пароходства и торговли Тюмень—Семипалатинскъ	11	275	3280	141,21	7 т.-п., 2 бкср.-т.-п., 1 бкср. и 1 б.-п. Нѣтъ свѣд. о 2-хъ новыхъ пароходахъ.	13
Сычевъ Г. О. Бійскъ	1	50	—	1	Бкср.	2
Т-во А. С. Бѣлкинъ и К⁰	1	60	240	1	„	6
Т-во Бр. Колмаковы Тюмень	2	45	205	1,71	2 „	5
Т-во „Волгарь“ Томскъ	1	—	200	6,2	Т.-б.-п.	1
Т-во Гуттермахеръ и К⁰ Тобольскъ	1	50	—	2,5	Б.-п.	5
Т-во Западно-Сибирскаго пароходства и торговли Тюмень	28	2375	9120	119,5	8 бкср., 12 б.-п., 2 пожр., 1 т.-п., 2 б.-п. Не включ. свѣд. о 2-хъ т.-п. пароходахъ.	87
Т-во „Промышленникъ“ Томскъ	1	40	—	0,5	Б.-п.	3
Т-во З. Путина и А. Русановъ Тюмень	1	—	200	7	„	—
Т-во пароходства М. А. Рунинъ и А. В. Гуляевъ Н.-Николаевскъ	1	80	320	2	Бкср.	5
Текутьевъ А. И. Тюмень	2	75	290	1,4	„	3
Тобольское Губернское Управленіе Тобольскъ	2	37	132	0,5	1 б.-п., 1 бкср.	—
Т-во Кругляшевъ, Ядрышниковъ и Панкратьевъ Тюмень	1	12	—	0,1	Бкср.	2
Управленіе Государств. Имуществ. Тобольской губ. Тобольскъ	1	80	320	4,5	Служб.	11
Управленіе Государ. Имущ. Томской губ. Томскъ	1	80	320	2	„	7
Фофановъ М. В. С-ья Т. Д. Тобольскъ	1	25	—	—	Бкср.	2
Фуксманъ Г. И. Барнаулъ	5	395	1515	40,9	1 служб., 1 бкср., 1 б.-п., 2 т.-п.	10
Холинъ С. П. Тобольскъ	1	35	140	1,2	Бкср.	2
Чеканъ И. Г. Н.-Николаевскъ	1	20	—	—		—
Всего . .	186	8510	35981	786,4	—	428

Землечерпательный караванъ М. П. С. Томскаго округа водныхъ путей сообщенія состоитъ изъ 9 землечерпательницъ.

Пассажирское пароходство.

СПИСОКЪ

пароходовъ, обслуживающихъ пассажирское движеніе по Иртышу и Оби.

Гор. Тюмень.

(Курсивомъ отмѣчены большіе и наилучшіе пароходы).

Товарищество Западно-Сибирскаго пароходства и торговли.

Пароходы: „*Товарищъ*“, „*Иванъ Игнатовъ*“, „Фортуна“, „Вѣрный“, „Казанецъ“, „Ласточка“ и „*Комета*“.

Торговый Домъ пароходства и торговли „И. Н. Корнилова Н-ки“.

Пароходы: „*Отецъ*“, „*Алтай*“ и „Пермякъ“.

Торговый Домъ „М. Плотниковъ и С-я“.

Пароходы: „*Андрей Первозванный*“, „*Виктоpія*“, „Михаилъ Плотниковъ“, „Почетный“, „Ростиславъ“, „Арсеній“, „Рѣшительный“ и „Храбрый“.

Русско-Китайское Акціонерное Общество пароходства и торговли.

Пароходы: „*Европа*“, „*Азія*“, „*Прокопій Лещевъ*“, „Прохоръ Андреевъ“, „Н. Сухотинъ“, „Н. Соколовскій“, „Русь“, „Китай“, „Петръ Березницкій“—всѣ двухъэтажные.

Всѣ эти пароходы совершаютъ правильные рейсы по четыремъ варіантамъ: 1) *Тюмень*—Тобольскъ—Омскъ—Семипалатинскъ и оз Зайсанъ, 2) *Тюмень*—Тобольскъ—*Томскъ*—*Барнаулъ*, 3) Омскъ—Семипалатинскъ и 4) Омскъ—Тара.

Правила для пассажировъ.

1. Пароходы на попутныхъ пристаняхъ останавливаются на короткое время, согласно росписанія, только для высадки и посадки пассажировъ. 2. Пассажиры 1-го и 2-го классовъ помѣщаются въ каютахъ, а 3-го класса на палубѣ и подъ тентомъ второй палубы. 3. Каюты на всѣхъ пароходахъ отапливаются въ холодное время паромъ. 4. Отдѣльныя каюты отдаются по числу находящихся въ нихъ мѣстъ. 5. При переходѣ изъ низшаго класса въ высшій выдаются дополнительные билеты за соотвѣтствующую доплату денегъ. 6. Билетъ дѣйствителенъ только на тотъ рейсъ, на который взятъ. Билетъ безъ штемпеля фирмы и времени его выдачи—недѣйствителенъ. 7. Если пароходу, во время пути слѣдованія, по какимъ-либо уважительнымъ причинамъ идти далѣе будетъ невозможно, то съ пассажирами дѣлается разсчетъ, согласно таксы, съ вычетомъ за пройденное разстояніе слѣдуемой суммы. 8. Билеты должны быть сохраняемы каждымъ пассажиромъ при себѣ и предъявляться администраціи пароходства по ихъ пригла-

шенію. 9. За дѣтей отъ 5-ти до 10-ти лѣтъ платится половина противъ таксы, а моложе 5-ти лѣтъ перевозятся безплатно, если не занимаютъ отдѣльнаго мѣста. 10. Пассажиры могутъ имѣть при себѣ безъ платы: ручной негромоздкій багажъ и подушки, вѣсящіе не болѣе 2-хъ пудовъ, за цѣлость которыхъ пароходовладѣльцы не отвѣчаютъ. 11. Пароходы снабжены буфетами, изъ которыхъ г.г. пассажиры получаютъ кушанья и напитки по таксѣ. 12. Учащимъ и учащимся дѣлается во всѣхъ классахъ со стоимости билета скидка, въ размѣрѣ 20% 13. Товары и клади принимаются на пристаняхъ и пароходахъ по соглашенію съ отправителями. 14. Собаки должны находиться подъ присмотромъ ихъ хозяевъ, въ указанномъ мѣстѣ и на привязи; за провозъ ихъ безъ корма платится по разстоянію, какъ за два пуда багажа.

ТАКСА

за проѣздъ пассажировъ и провозъ багажа на вышеозначенныхъ пароходахъ.

	За провозъ 1 пуда багажа.	ЗА ПРОѢЗДЪ.		
		1 классъ.	2 классъ.	3 классъ.
Отъ г. Тюмени до:				
Тобольска	— 30	7 —	4 50	3 —
Усть-Ишима	— 40	9 —	7 10	4 80
Тевриза	— 50	9 40	7 60	5 30
Тары	— 50	10 —	8 30	5 90
Евгащино	— 50	10 80	9 —	6 20
Омска	— 60	14 —	11 —	7 —
Павлодара	— 90	21 60	17 20	11.50
Семипалатинска	1 —	28 —	21 —	14 —
Самарова	— 45	7 60	5 70	3 80
Сургута	— 50	8 20	6 20	4 10
Нарыма	— 65	11 —	7 70	5 10
Томска	— 80	15 —	10 —	6 —
Ново-Николаевска	1 —	16 80	12 —	7 —
Барнаула	1 20	21 —	15 —	9 —
Отъ Омска до:				
Тары	— 40	6 90	5 30	3 —
Павлодара	— 30	7 80	7 —	4 60
Семипалатинска	— 40	13 80	10 30	6 90

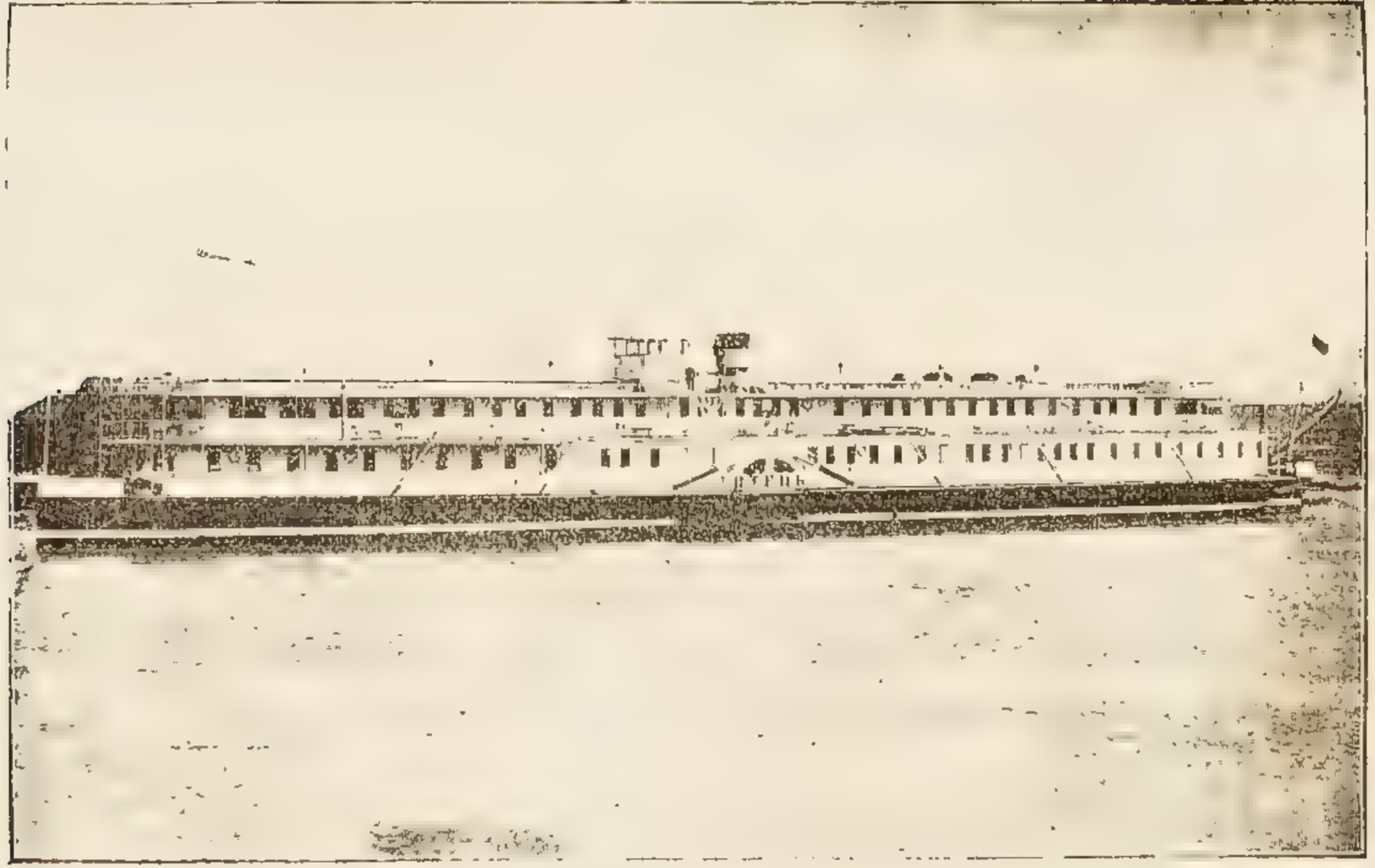

Товаро-пассажирскій пароходъ „**Отецъ**“ Торговаго Дома пароходства и торговли „И. Н. Корнилова Н-ки“.

☞ Построенъ на собственной верфи въ Тюмени въ 1909—10 г.г., двухъ-этажный американскаго типа, роскошные салоны 1-го и 2-го классовъ, громадное количество одномѣстныхъ каютъ, электричество, библіотека, піанино, паровое отопленіе, ванны, души, первоклассный буфетъ.

РОСПИСАНІЕ

движенія товаро-пассажирскихъ пароходовъ

ВЪ НАВИГАЦІЮ 1911 ГОДА

Товарищества Западно-Сибирскаго Пароходства и Торговли, Торг. Дома М. Плотниковъ и С-я, Торг. Дома И. Н. Корнилова Н-ки и Русско-Китайск. Акціонерн. Общества Пароходства и Торговли.

Между СЕМИПАЛАТИНСКОМЪ и ТЮМЕНЬЮ (два раза въ недѣлю).

Между ОМСКОМЪ и СЕМИПАЛАТИНСКОМЪ (ежедневно).

Межлу СЕМИПАЛАТИНСКОМЪ—ТЮМЕНЬЮ и обратно два раза въ недѣлю.

Семипалатинскъ-Тюмень—проходная.				Тюмень-Семипалатинскъ—проходчая.			
Разст. отъ Семипал	Пристани.	Дни недѣли.	Время дня.	Разст. отъ Тюмени.	Пристани.	Дни недѣли.	Время дня.
—	**Семипалатин.**	Понед. Четвер.	2 часа дня	—	**Тюмень**	Средам Суббот.	10 час. дня
99	Долонь	„ „	вечеромъ	16	Ембаевы	„ „	утромъ
193	Семіярскъ	„ „	ночью	80	Созонова	„ „	днемъ
264	Подпускъ	Вторн. Пятниц.	утромъ	150	Покровское	„ „	вечеромъ
293	Лебяжье	„ „	„	173	Карбаны	„ „	„
370	Ямышева	„ „	днемъ	219	Яркова	„ „	„
446	**Павлодаръ**	„ „	вечеромъ	255	Іевлево	Четвер. Воскрес.	ночью
494	Черноярка	„ „	ночью	307	Бочалино	„ „	утромъ
526	Чернорѣцкъ	Средам. Суббот.	„	361	Худяково	„ „	„
618	Качиры	„ „	утромъ	406	**Тобольскъ**	„ „	днемъ
650	Осьморыжск.	„ „	„	441	Абалакъ	„ „	вечеромъ
674	Боброво	„ „	„	496	Корелина	Пятн. Понедѣл.	ночью
711	Пяторыжскъ	„ „	днемъ	522	Экстезеръ	„ „	утромъ
743	Желѣзянка	„ „	„	583	Ренчинскія	„ „	„
778	Башмачное	„ „	„	632	Карагайскія	„ „	„
794	Урлетюпъ	„ „	вечеромъ	680	Загваздино	„ „	днемъ
815	Татарка	„ „	„	756	Усть-Ишимъ	Субботам, Втор.	ночью
855	Черлакъ	„ „	„	823	Усть-Минскъ	„ „	утромъ
890	Соляное	„ „	ночью	890	Тевризъ	„ „	днемъ
937	Покровское	Четвер. Воскрес.	„	980	Ив. Мысъ	„ „	вечеромъ
963	Ачаиръ	„ „	„	1074	Знаменское	Воскрес. Средам.	утромъ

Семипалатинскъ-Тюмень—проходная.				Тюмень-Семипалатинскъ—проходная.			
Разст. отъ Семипал.	Пристани.	Дни недѣли.	Время дня.	Разст. отъ Тюмени.	Пристани.	Дни недѣли	Время дня.
1032	**Омскъ** лѣв. б.	Четв. Воскрес.	утромъ	1149	**Тара**	Воскрес. Средам.	днемъ
—	**Омскъ** г. пр.	„ „	окол. пол.	1161	Екатеринин.	„ „	„
—	**Омскъ** „ отх.	„ „	вечеромъ	1217	Логинова	„ „	вечеромъ
990	Чернолучье	Пятниц. Понед.	ночью	1246	Евгащино	Понед. Четверг.	ночью
959	Крупянка	„ „	утромъ	1288	Такмыцкое	„ „	утромъ
856	Карташева	„ „	днемъ	1315	Большерѣчье	„ „	„
861	Большерѣчье	„ „	„	1320	Карташево	„ „	днемъ
788	Такмыцкое	„ „	„	1417	Крупянка	„ „	вечеромъ
730	Евгащино	„ „	вечеромъ	1486	Чернолучье	Вторн. Пятниц.	ночью
659	Логиново	„ „	„	1544	**Омскъ** г. пр.	„ „	утромъ
615	Екатеринин.	„ „	ночью	—	**Омскъ** „ от.	„ „	вечеромъ
427	**Тара.**	Суббот. Вторник.	„	—	**Омскъ** пер. п.	Средам. Суббот.	ночью
302	Знаменское	„ „	утромъ	1613	Ачаиръ	„ „	утромъ
296	Ив. Мысъ	„ „	днемъ	1639	Покровское	„ „	днемъ
186	Тевризъ	„ „	„	1686	Соляное	„ „	„
153	Усть-Минскъ	„ „	вечеромъ	1721	Черлакъ	„ „	„
120	Усть-Ишимъ	Воскрес. Средам.	ночью	1761	Татарка	„ „	вечеромъ
396	Загваздино	„ „	утромъ	1782	Урлетюпъ	„ „	„
344	Карагайскія	„ „	„	1798	Башмачное	„ „	ночью
293	Ренчинскія	„ „	„	1833	Желѣзянка	Четвер. Воскрес.	„
254	Экстезеръ	„ „	днемъ	1865	Пяторыжскъ	„ „	утромъ
280	Корелина	„ „	„	1902	Боброво	„ „	„
135	Абалакъ	„ „	вечеромъ	1926	Осьморыжск.	„ „	днемъ
70	**Тобольскъ**	„ „	ночью	1958	Качиры	„ „	вечеромъ
215	Худяково	Понед. Четверг.	утромъ	2050	Чернорѣцкъ	„ „	ночью
269	Бочалино	„ „	„	2082	Черноярка	Пятниц. Понед.	утромъ
321	Іевлево	„ „	днемъ	2130	**Павлодаръ**	„ „	днемъ
257	Ярково	„ „	„	2206	Ямышева	„ „	вечеромъ
203	Карбаны	„ „	„	1283	Лебяжье	Суббот. Вторник.	ночью
126	Покровское	„ „	вечеромъ	1306	Подпускъ	„ „	утромъ
96	Созонова	Вторн. Пятниц.	ночью	1383	Семіярскъ	„ „	днемъ
60	Ембаевы	„ „	утромъ	2477	Долонь	Воскрес. Средам.	ночью
576	**Тюмень**	„ „	„	2576	**Семипалатин.**	„ „	днемъ

Товаро-пассажирскій пароходъ „**Иванъ Игнатовъ**“ Товарищества Западно-Сибирскаго пароходства и торговли.

Построенъ въ 1909 году на собственной верфи въ Тюмени, того же типа, что и пароходъ „Товарпаръ“.

„Ив. Игнатовъ"

товаро-пасажирскій пароходъ Товарищества Западно-Сибирскаго Пароходства и Торговли

по рѣкамъ Западной Сибири

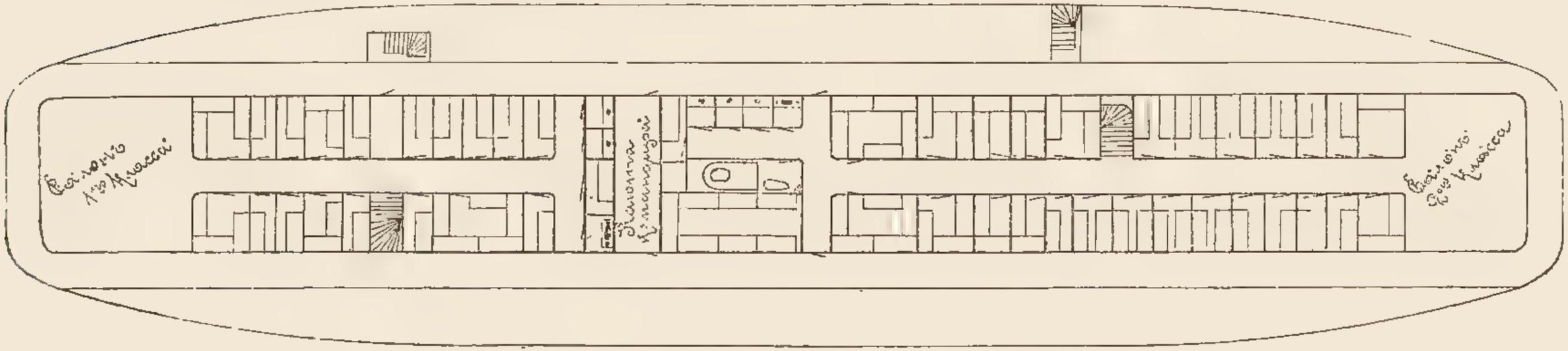

СИТЕЦЪ
САТИНЪ
БУМАЗЕЯ
ШЕВЬЕТЪ

1858. 1896. 1882

ТОВАРИЩЕСТВО МАНУФАКТУРЫ

„ЭМИЛЬ ЦИНДЕЛЬ"

ВЪ МОСКВѢ.

РОЗНИЧНЫЕ МАГАЗИНЫ:
ВЪ МОСКВѢ, КІЕВѢ, ВАРШАВѢ, ОДЕССѢ, ТИФЛИСѢ, РОСТОВѢ н/д и СОФІИ, ПРАВЛЕНІЕ ПОМѢЩАЕТСЯ въ МОСКВѢ ЧЕРКАССКІЙ ПЕР. ДОМЪ ГРАФА ШЕРЕМЕТЕВА.

ОПТОВЫЕ СКЛАДЫ:
ВЪ МОСКВѢ, ВАРШАВѢ, ХАРЬКОВѢ, ОДЕССѢ, ОМСКѢ, САМАРКАНДѢ, ХАРБИНѢ, КОКАНДѢ, ТАШКЕНТѢ, БУХАРѢ, ХИВѢ, РИГѢ и ГЕЛЬСИНГФОРСѢ.

«ЕРМАКЪ»
ЗАВОДСКАЯ
МАРКА
MILANO
1909
S.R. RANDRUP
OMSK
ЗАВОДЪ С.Х. РАНДРУПЪ, ОМСКЪ.

Омскъ-Семипалатинскъ и обратно ЕЖЕДНЕВНО.

Омскъ-Семипалатинскъ.

	Пристани.	Время дня.
Омскъ	**Омскъ** гор. отх.	днемъ
	Омскъ пер. пун.	вечеромъ
	Ачаиръ	„
	Покровское	ночью
	Соляное	„
	Черлакъ	„
	Татарка	утромъ
	Урлетюпъ	„
	Башмачное	днемъ
	Желѣзянка	„
	Пяторыжскъ	вечеромъ
	Боброво	„
	Осьморыжскъ	ночью
	Качиры	утромъ
	Чернорѣцкъ	днемъ
	Черноярка	вечеромъ
	Павлодаръ	ночью
	Ямышево	утромъ
	Лебяжье	днемъ
	Подпускъ	вечеромъ
	Семіярскъ	ночью
	Долонь	днемъ
Семипалатинскъ	**Семипалатинскъ**	ночью

Семипалатинскъ-Омскъ.

	Пристани.	Время дня.
Семипалатинскъ	**Семипалатинск.** отх.	разсвѣтомъ
	Долонь	утромъ
	Семіярскъ	днемъ
	Подпускъ	вечеромъ
	Лебяжье	„
	Ямышево	ночью
	Павлодаръ	утромъ
	Черноярка	„
	Чернорѣцкъ	днемъ
	Качиры	вечеромъ
	Осьморыжскъ	„
	Боброво	„
	Пяторыжскъ	ночью
	Желѣзянка	„
	Башмачное	„
	Урлетюпъ	утромъ
	Татарка	„
	Черлакъ	„
	Соляное	„
	Покровское	днемъ
	Ачаиръ	„
	Омскъ лѣв. бер.	вечеромъ
Омскъ	**Омскъ** гор. пр.	ночью

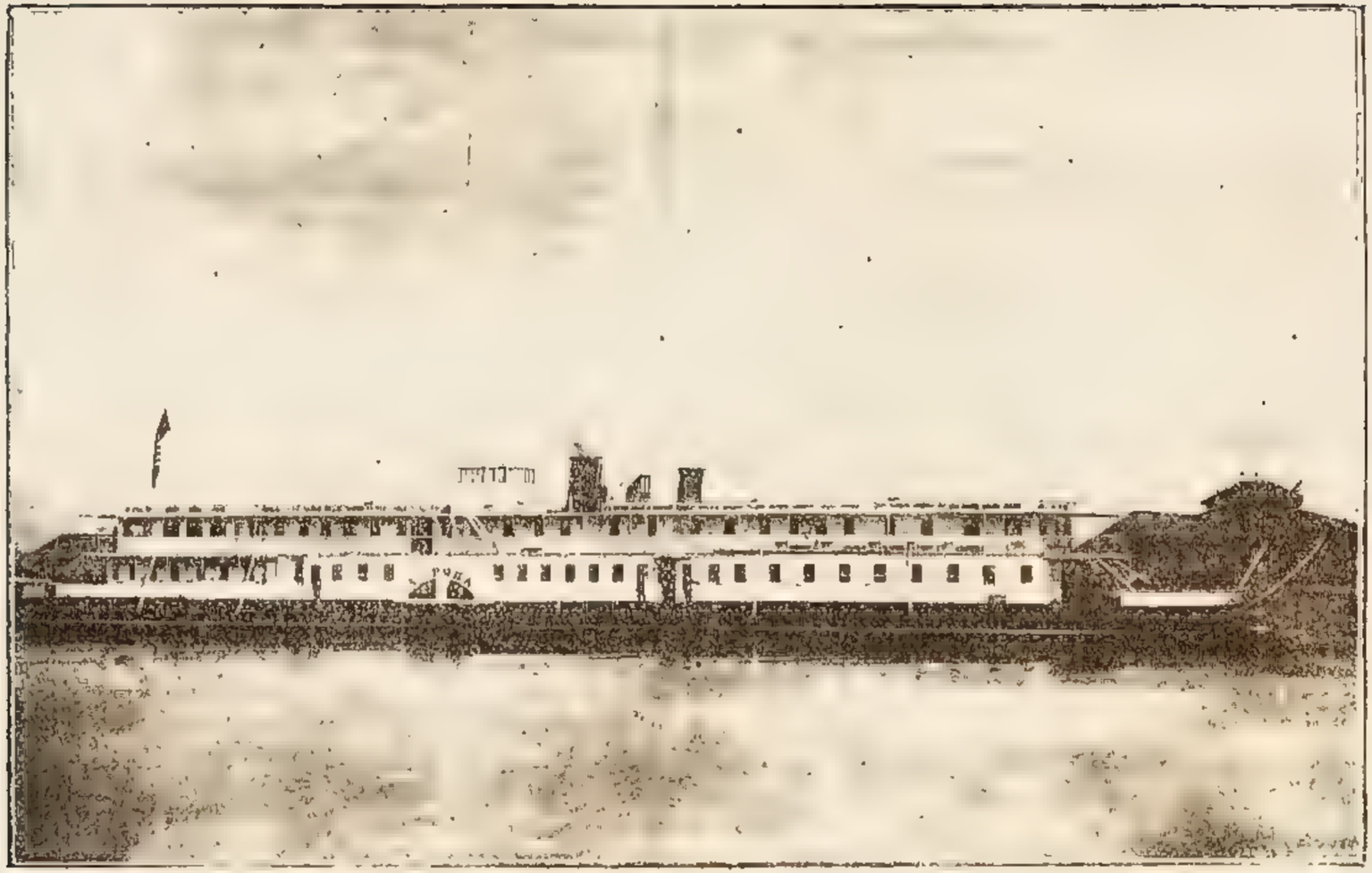

Товаро-пассажирскій пароходъ „**Европа**“ Русско-Китайскаго акціонернаго общества пароходства и торговли.

Построенъ въ Тюмени на верфи Воткинскаго судостроительнаго завода, двухъ-этажный американскаго типа; по благоустройству аналогиченъ съ пароходомъ „Иванъ Игнатовъ“.

По линіи ТЮМЕНЬ—ТОМСКЪ—БАРНАУЛЪ и обратно (еженедѣльно).

ТЮМЕНЬ—ТОМСКЪ—БАРНАУЛЪ.

Разстояніе отъ Тюмени.	ПРИСТАНИ.	Дни недѣли.	Время отхода пароходовъ.
	г. Тюмень.	Воскресенье	10 час. утра
16	Ембаевскія юрты.	„	днемъ
80	с. Созоново	„	„
150	с. Покровское	„	вечеромъ
173	юр. Карбаны	„	ночью
219	с. Ярково	Понедѣльникъ	утромъ
255	д. Іевлево	„	„
307	д. Бочалино	„	„
361	с. Худяково	„	„
406	**г. Тобольскъ.**	„	прих. 2 ч. дня отх. 8 ч. веч.
515	д. Слинкина	Вторникъ	утромъ
589	Уватъ	„	„
665	с. Демьянское	„	днемъ
761	с. Филинское	„	вечеромъ
856	с. Рѣпалово	Среда	утромъ
942	с. Самарово	„	„
1029	д. Зенкова	„	вечеромъ
1106	Сытомина	Четвергъ	утромъ
1207	Бѣлый яръ (**Сургутъ**)	„	днемъ
1321	юр. Фокурскія	Пятница	утромъ
1497	с. Александрово	„	ночью
1553	с. Криволудское	Суббота	утромъ
1659	юр. Прохоркины	„	вечеромъ
1721	с. Тымское	„	„
1781	с. Каргасокъ	Воскресенье	утромъ
1839	**г. Нарымъ.**	„	„
1855	с. Парабельское	„	днемъ
1959	с. Колпашево	Понедѣльникъ	утромъ
2028	д. Михайловка	„	„
2071	с. Молчаново	Понедѣльникъ	днемъ
2101	с. Кривошеино	„	„
2130	с. Никольское	„	вечеромъ
2165	Устье Томи	Вторникъ	ночью
2220	**г. Омскъ.**	„	пр. 5 ч. утр. от. 2 ч. дня
2320	с. Богородское	„	вечеромъ
2491	с. Дубровное	Среда	утромъ
2531	Устье Чаусъ	„	днемъ
2581	**г. Ново-Николаевскъ**	„	„
2618	с. Берское	„	вечеромъ
2668	д. Атаманова	Четвергъ	утромъ
2698	с. Красный Яръ	„	„
2723	с. Ординское	„	„
2761	д. Чингисъ (Спирино)	„	днемъ
2806	с. Камень	„	вечеромъ
2912	д. Сузунъ (малый)	Пятница	утромъ
2962	д. Шалаболиха	„	„
3112	**г. Барнаулъ.**	„	днемъ

БАРНАУЛЪ—ТОМСКЪ—ТЮМЕНЬ.

Разстояніе отъ Барнаула.	ПРИСТАНИ.	Дни недѣли.	Время отхода пароходовъ.
	г. Барнаулъ.	Воскресенье	12 час. дня
150	д. Шалаболиха	„	вечеромъ
200	д. Сузунъ (малый)	Понедѣльникъ	утромъ
306	с. Камень	„	„
351	д. Чингисъ (Спирино)	„	„
389	с. Ординское	„	„
414	с. Красный Яръ	„	днемъ
444	д. Атаманова	„	„
494	с. Берское	„	„
531	**г. Ново-Николаевскъ.**	„	вечеромъ
581	Устье Чаусъ	„	„
621	с. Дубровное	Вторникъ	утромъ
792	с. Богородское	„	„
892	**г. Томскъ.**	Вторникъ Среда	прих. 2 ч. дня отх. 2 ч. дня
947	Устье Томи	„	вечеромъ
982	с. Никольское	„	„
1011	с. Кривошеино	„	ночью
1041	с. Молчаново	Четвергъ	утромъ
1084	д. Михайловка	„	„
1153	с. Колпашево	„	днемъ
1257	с. Парабельское	„	вечеромъ
1273	**г. Нарымъ.**	„	„
1331	с. Каргасокъ	Пятница	ночью
1391	с. Тымское	„	утромъ
1453	юр. Прохоркины	„	днемъ
1559	с. Криволудское	„	вечеромъ
1615	с. Александрово	Суббота	утромъ
1791	юр. Фокурскія	„	ночью
1905	Бѣлый яръ (**Сургутъ**)	Воскресенье	утромъ
2006	Сытомина	Воскресенье	днемъ
2083	Зенкова	„	вечеромъ
2170	с. Самарово	„	ночью
2256	с. Рѣпалово	Понедѣльникъ	утромъ
2351	с. Филинское	„	днемъ
2447	с. Демьянское	„	ночью
2523	Уватъ	Вторникъ	утромъ
2597	д. Слинкина	„	днемъ
2706	**г. Тобольскъ.**	Среда	пр. 3 ч. утр. от. 9 ч. утр.
2751	с. Худяково	„	днемъ
2805	д. Бочалино	„	„
2857	д. Іевлево	„	вечеромъ
2893	с. Ярково	„	„
2939	юр. Карбаны	Четвергъ	утромъ
2962	с. Покровское	„	„
3032	с. Созоново	„	днемъ
3096	Ембаевскія юр.	„	вечеромъ
3112	**г. Тюмень.**	„	прих. „

Кромѣ указанныхъ въ росписаніи пристаней, пассажиры принимаются и высаживаются, по усмотрѣнію командировъ пароходовъ, въ слѣдующихъ пунктахъ: с. Бронниково, юр. Аремзянскія, с. Новодеревенское, с. Алымское, с. Буренское, с. Юровое, с. Романово, д. Субботина-Луговая, д. Вошкина, д. Семейкина, д. Батова, с. Базьяново, Дурной песокъ, д. Нялина, с. Семіярское, Ляминъ соръ, д. Маіорова, Алочка, с. Лугасово, Нижне-Вартовскій яръ, Лукашкинъ яръ, юр. Мишпульскія, Юрганкины, Верхне-Вартовскій яръ, юр. Пирчины, юр. Калгіятскія, д. Пышня, Кабаторы, юр. Сандуровы, юр. Магочины, юр. Игрековы, юр. Амбарцевы, д. Баранова, д. Иглаковска, Орловка, с. Кирѣевское, д. Воронова и д. Кругликова.

Плата за проѣздъ г.г. пассажировъ и провозъ багажа до означенныхъ пунктовъ взимается по таксѣ, какъ до близъ лежащихъ пристаней, слѣдуемыхъ далѣе того пункта, куда ѣдутъ г.г. пассажиры.

ПРИМѢЧАНІЕ. 1) Пассажиры I-го и II го классовъ помѣщаются въ каютахъ, а III-го класса на палубѣ въ закрытомъ помѣщеніи. 2) Каюты на всѣхъ пароходахъ отапливаются въ холодное время паромъ. Пароходы освѣщаются электричествомъ. 3) Пароходы снабжены буфетами, изъ которыхъ пассажиры получаютъ кушанья и напитки по таксѣ. Буфетъ и кухня открыта съ 8 ч. утра до 12 ч. ночи. 4) Товары и кладь принимаются на пристаняхъ и пароходахъ по соглашенію съ отправителями.

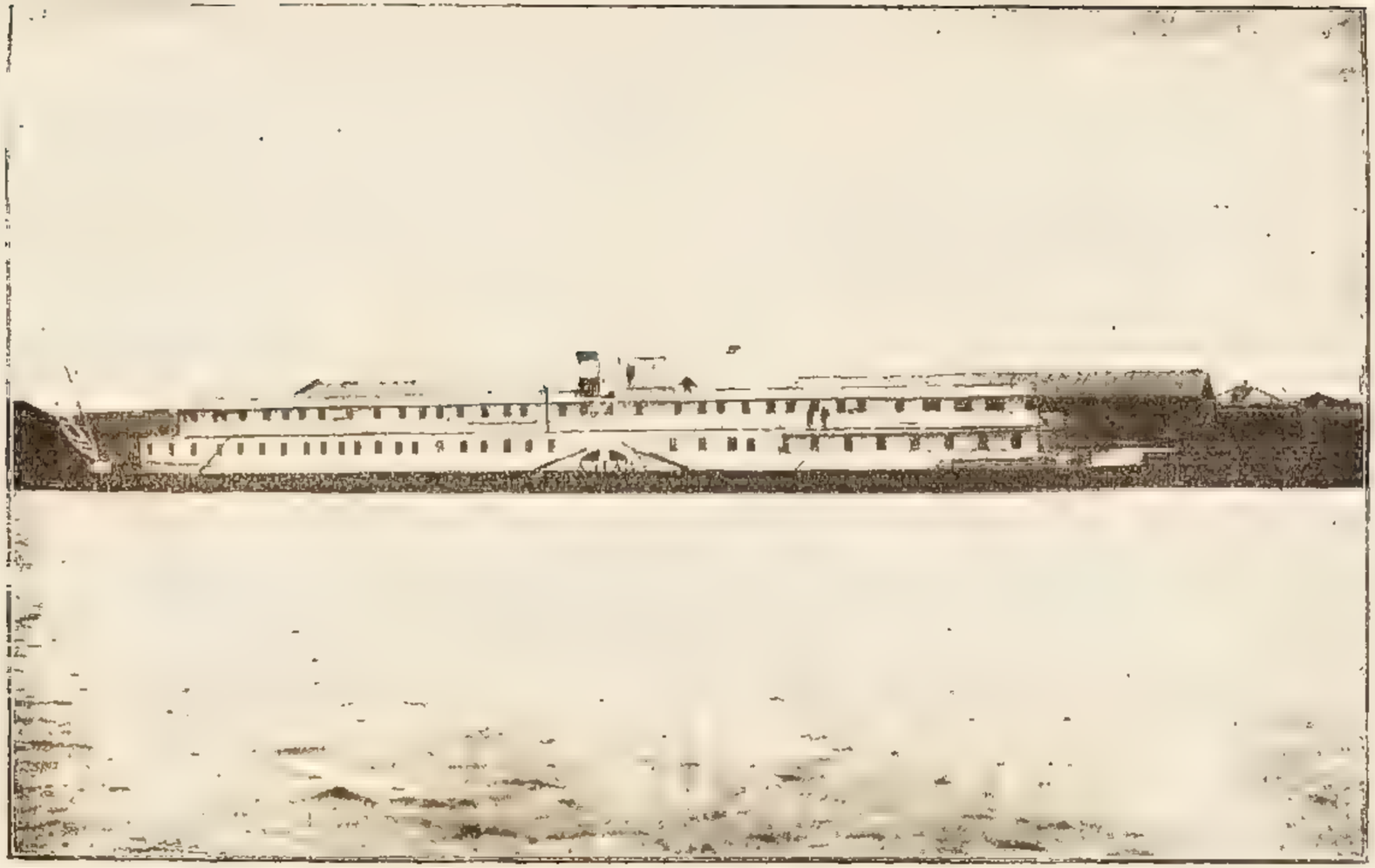

Товаро-пассажирскій пароходъ „**Алтай**“ Торговаго Дома пароходства и торговли „И. Н. Корнилова Н-ки“.

Новый пароходъ построенъ въ 1908 году на собственной верфи въ Тюмени, двухъ-этажный, американскаго типа; по благоустройству аналогиченъ съ пароходомъ „Отецъ“.

Отъ Тюмени до Тобольска

(по р.р. Турѣ и Тоболу).

Тюмень уѣздный городъ Тобольской губерніи. Основанъ въ 1586 году воеводой Василіемъ Сукинымъ, при царѣ Ѳедорѣ Іоанновичѣ; расположенъ при судоходной рѣкѣ Турѣ и при конечной станціи ж. дороги Пермь—Тюмень, Тюмень—Екатеринбургъ Челябинскъ—Москва и строющейся Омскъ—Тюмень. Жителей болѣе 40 тысячъ человѣкъ. По числу жителей городъ занимаетъ первое мѣсто въ губерніи. Построекъ болѣе 4.000. Церквей пятнадцать православныхъ и одинъ римско-католическій костелъ. Учебныхъ заведеній двадцать пять: Александровское реальное училище, женская гимназія, коммерческое училище, девять городскихъ приходскихъ мужскихъ и два женскихъ училища, семь церковно-приходскихъ школъ и три школы грамоты. Въ городѣ бываетъ ярмарка съ 5-го іюня по 20-е іюля. Въ 1910 г. привозъ товаровъ былъ на сумму около трехъ милліоновъ; товаръ сбывается преимущественно жировой. Въ городѣ есть заводы: кожевенные, свѣчные, шубные, чугунно-литейный, колоколо-литейные, мукомольные, салотопенные, лѣсопильные, варовинные, пивоваренные, клееваренные, кирпичедѣлательные и сундучные. Жители занимаются разными ремеслами, особенно шитьемъ обуви, кожанныхъ рукавицъ и сбруи, а также и торговлей хлѣбомъ, кожами, рыбой, пушниной, сундуками и проч. Тюмень всегда былъ однимъ изъ самыхъ значительныхъ торговыхъ городовъ Сибири, а по окончаніи новой ж.-д. линіи Тюмень—Омскъ его торговое значеніе поднимется еще болѣе. Въ 1911 году открыта торговая биржа. Издаются двѣ газеты: „Вѣстникъ Западной Сибири“ и „Сибирская Торговая Газета“.

Г. Тюмень—родина всего судоходства по р.р. Западной Сибири. Здѣсь сосредоточены управленія главнѣйшихъ западно-сибирскихъ пароходныхъ фирмъ. По обоимъ берегамъ Туры расположены товарные склады и пассажирскіе пристани. Зимою здѣсь стоитъ большое число пароходовъ, главнымъ образомъ, ремонтирующихся. На лѣвомъ берегу Туры находятся судостроительныя верфи Воткинскаго завода, Т. Д. „И. Н. Корнилова Н-ки“, Т-ва Западно-Сибирскаго пароходства и торговли, „Т. Д. М. Плотниковъ и Сѣвья“ и др.

Тура проходитъ черезъ Тюмень въ среднемъ своемъ теченіи и имѣетъ въ ширину отъ 30 до 60 саженъ и вплоть до самаго устья крайне извилиста.

Плаваніе по Турѣ большого интереса не составляетъ. Мѣстность кругомъ—однообразна; лѣвый берегъ покрытъ лугами и отлогъ, правый—возвышенъ и заросъ кустами тала и небольшими березовыми рощицами.

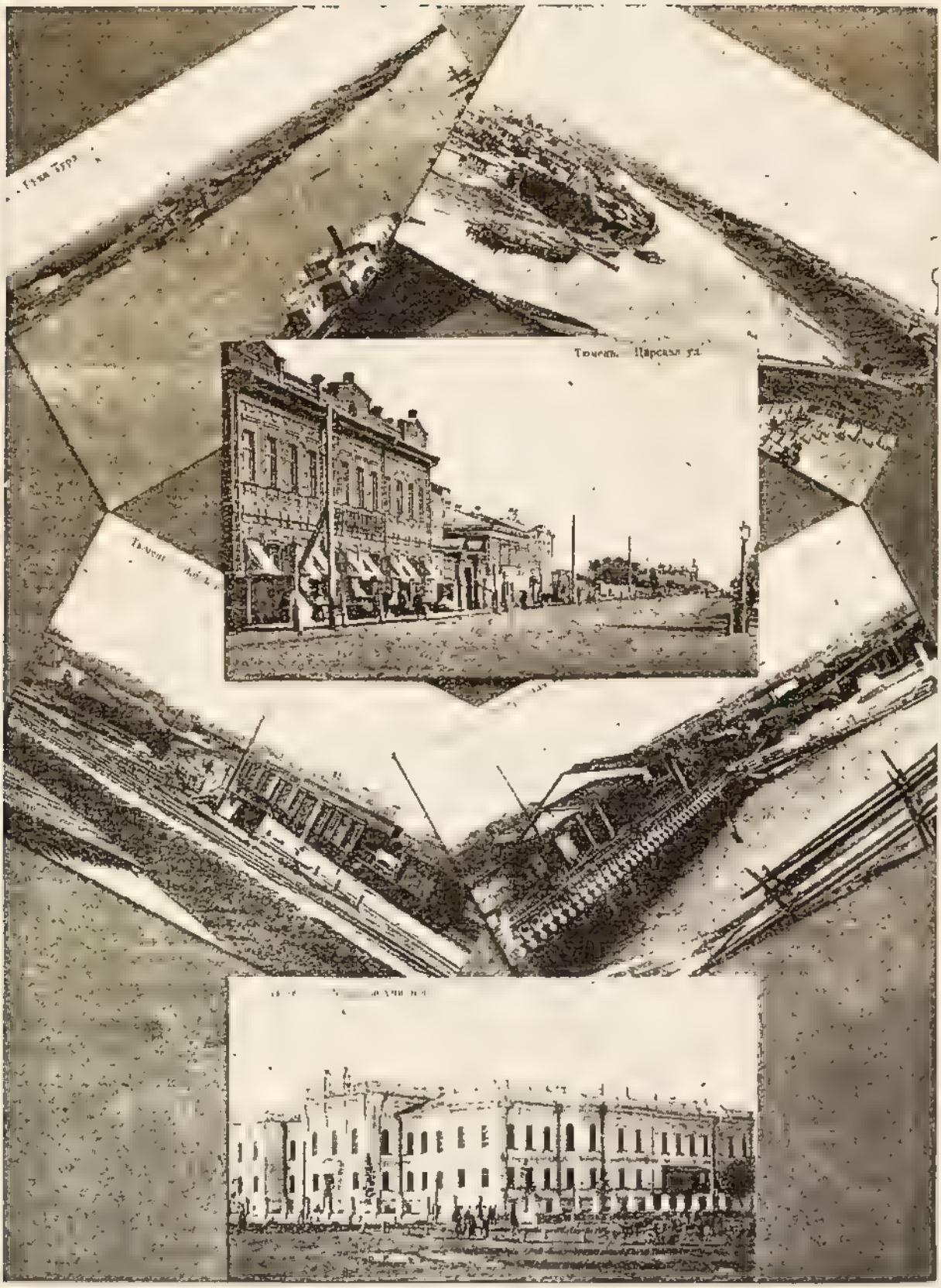

Виды г. Тюмени.

Плесы чрезвычайно коротки и пароходы едва успѣваютъ брать повороты. Почти на половинѣ разстоянія между Тюменью и Тобольскомъ (на 170-й в.) Тура впадаетъ въ р. Тоболъ (притокъ Иртыша) и картина мѣстности измѣняется.

Тоболъ значительно шире и глубже Туры, плесы длинные, берега въ большей части покрыты сосновымъ лѣсомъ, хотя лѣвый берегъ все еще изобилуетъ лугами. Ранѣе Тоболъ впадалъ въ Иртышъ прямо противъ Тобольска, вслѣдствіе чего высокій берегъ, на которомъ расположенъ городъ, сильно подмывался. Укрѣпленія берега мало помогали, почему въ 1716 году руками плѣнныхъ шведовъ былъ выкопанъ каналъ, которымъ устье Тобола было перенесено на три версты выше города и благодаря этой мѣрѣ обвалы прекратились. Тоболъ впадаетъ въ Иртышъ на 407-й верстѣ отъ Тюмени, какъ разъ противъ г. Тобольска, куда пароходы и пристаютъ.

Между Тюменью и Тобольскомъ расположено восемь пароходныхъ пристаней: *ю. Ембаевы* (16 в. отъ Тюмени), *с. Созоново* (80 в.), *с. Покровское* (150 в.), *с. Карбаны* (173 в.), *с. Ярково* (219 в.), *д. Ievлева* (255 в.), *д. Бочалино* (307 в.) и *с. Худяково* (361 в. отъ Тюмени).

Пристани на Иртышѣ расположены у самаго Тобольска.

Тобольскъ—губернскій городъ, основанъ въ 1597 году. Жителей около 30000 чел. Домовъ каменныхъ 199, деревянныхъ 3220, нежилыхъ зданій: каменныхъ 46, деревянныхъ 558. Церквей: православныхъ 25, прочихъ исповѣданій 5. Учебныхъ заведеній: мужская классическая гимназія, духовная семинарія, Маріинская женская школа, епархіальное женское училище, духовныя училища: мужское и женское, Александровскій дѣтскій пріютъ, уѣздное училище; приходскихъ училищъ—6, частныхъ школъ—3, церковно-приходскихъ—двѣ, образцовыхъ школъ при учебныхъ заведеніяхъ—двѣ, одна воскресная школа, школъ при пріютахъ двѣ, больницъ и лечебницъ 10—съ 261 кроватью, изъ коихъ 50 для душевнобольныхъ. Аптеки двѣ; одна лечебница при ветеринарно-фельдшерской школѣ для заболѣвшихъ домашнихъ животныхъ; одна ветеринарно-бактеріологическая станція; врачей—6 (въ этомъ числѣ ветеринарный инспекторъ и директоръ ветеринарной школы). Въ городѣ есть музей и нѣсколько обществъ благотворительныхъ учрежденій. Владимірская мѣщанская богадѣльня, ссыльно-поселенческая богадѣльня, сиропитательное заведеніе, Губернское Попечительство о дѣтскихъ пріютахъ, мѣстное Управленіе Общества Краснаго Креста, Общество спасанія на водахъ, Общество вспомоществованія бѣднымъ студентамъ Тобольской губерніи, Комитетъ по оказанію помощи переселенцамъ, Попечительное Общество о бѣдныхъ, Епарх. Комит. Правосл. Миссіон. О-ва, братство св. Димитр. Солунск., О-во вспомоществ. учащимся въ Духовной Семинаріи, О-во вспомощ. учащимся Тобольской Гимназіи, Общ. вспомощ. ученицамъ Маріинской школы, Ольгинскій Пріютъ для сиротъ-дѣтей пересел., Домъ Трудолюбія, Физико-Медицинское О-во, О-во Мусульманъ-Прогрессистовъ, О-во рыболовства и рыбоводства, Отдѣленіе Музыкальнаго О-ва, Отдѣленіе О-ва Судоходства, Сельско-Хозяйств. О-во и т. д. Ярмарка бываетъ „Михайловская“ съ 1 ноября по 1 декабря, оборотъ ея достигаетъ до 500 тыс. руб. Заводы, фабрики и мастерскія: колбасн. 2, кожевенныхъ 2, мыловаренныхъ два, свѣче-восковой 1, суконный 1, скорняжный 1, винокуренный

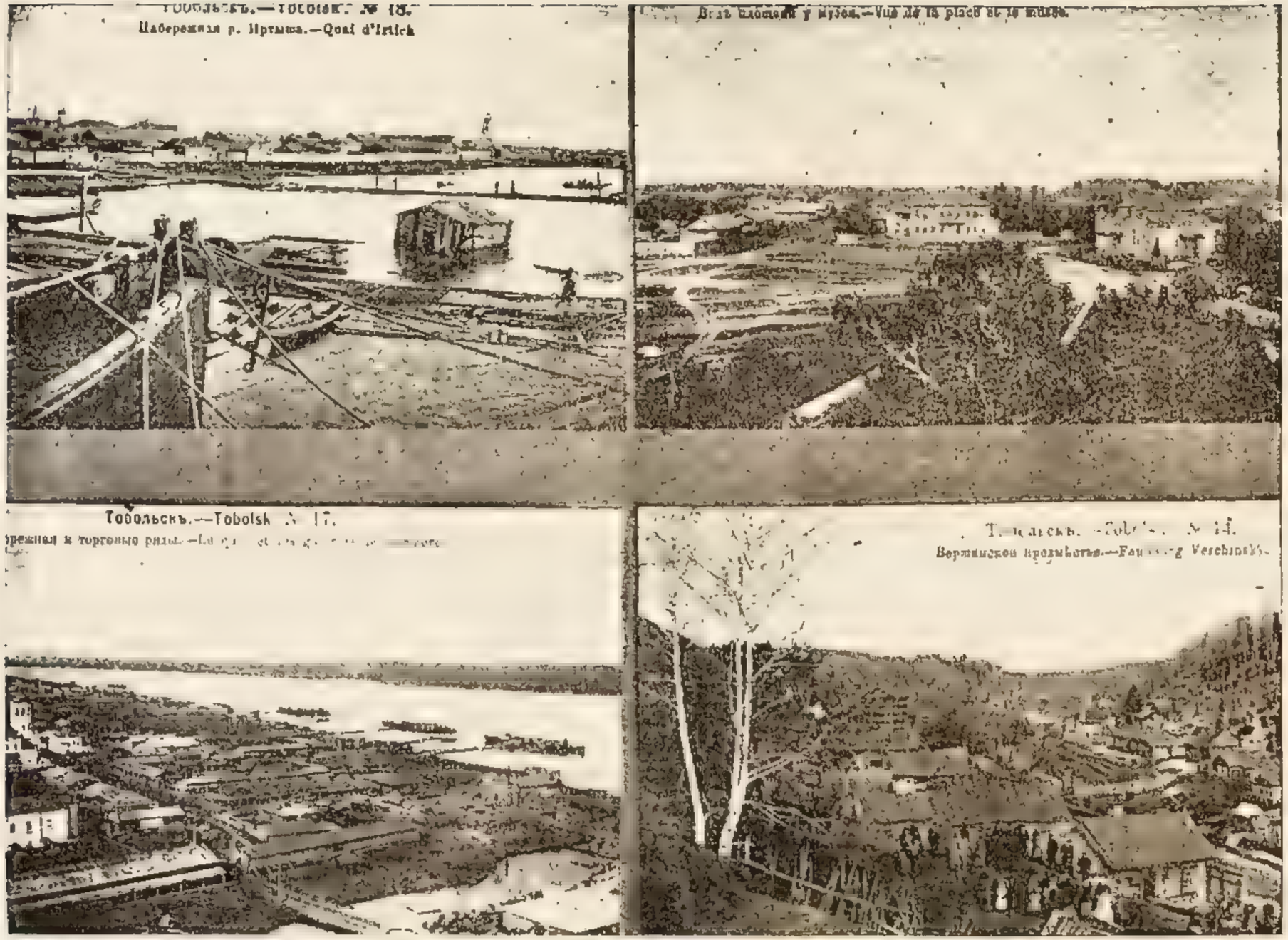
Набережная р. Иртыша.—Quai d'Irtich
Вид площади у музея.—Vue de la place et le musée.
Тобольскъ.—Tobolsk № 17.
Вершинское предмѣстье.—Faubourg Verchinsky.

1, дрожжевой 1, канатныхъ 2, пивоваренный 1, маслобойн. 1, пряничн. 2, кондитерскихъ и булочныхъ 4, рыбо-консервныхъ 1, гончарныхъ 7, кирпичныхъ 16 и кузнечныхъ 11. Банковъ два: государственный и городской общественный. Жители занимаются рыбопромышленностью, торговлей и отхожими промыслами.

Въ городѣ издаются двѣ газеты: „Сибирскіи Листокъ" и „Тобольскія Губернскія Вѣдомости".

Отъ Тобольска до Омска

(вверхъ по Иртышу).

Иртышъ у Тобольска довольно широкъ и красивъ. Поднимаясь вверхъ по рѣкѣ, Иртышъ становится все красивѣе и живописнѣе: высокіе берега съ курганами и холмами, густые лѣса, большіе и широкіе плесы рѣки представляютъ пріятное зрѣлище.

Въ 35 вер. отъ Тобольска (вверхъ), на лѣвомъ берегу Иртыша красуется Абалакскій монастырь съ чудотворной иконой Абалакской Божіей Матери.

Вплоть до г. Тары, путешествіе по Иртышу чрезвычайно интересно. Громадные хвойные лѣса, окаймляющіе берега и изрѣдка прерываемые пашнями и лугами, а гдѣ и кустами тала и березнякомъ—все это представляетъ огромный интересъ для любителей природы. До Тары расположены пароходныя пристани: *с. Абалакъ* (въ 35 в. отъ Тобольска), *д. Экстезерская* (116 в.), *ю. Ренчинскія* (177 в.), *ю. Карагайскія* (226 в.), *с. Загваздино* (274 в.), *с. Усть-Ишимъ* (350 в.), *с. Тевризъ* (484 в.), *д. Ивановъ Мысъ* (574 в.) и *с. Знаменское* (668 в.).

Иртышъ ночью.

На 743-й верстѣ вверхъ по Иртышу отъ Тобольска расположенъ на лѣвомъ берегу рѣки г. Тара.

Тара—уѣздный городъ Тобольской губ., находится подъ 56° сѣв. шир. и 74° вост. долг. (отъ Гринвича). Разстояніе отъ губерн. города Тобольска 578 вер., отъ сосѣдняго города Тюкалинска—217 в. и отъ гор. Омска—288 вер. Жителей около 13 тысячъ обоего пола. Церквей православныхъ 6 и одна магометан. мечеть. Учебныя заведенія имѣются слѣдующія: го-

Иртышъ у г. Тары.

родское трехклассное училище, приходское мужское училище, смѣшанное училище, двѣ церковно-приходскія школы, женская прогимназія съ приготовительными отдѣленіями, магометанское училище. Есть городская больница, крестьянская лечебница, одна вольная аптека.

Благотворительныя учрежденія: сиропитательный домъ коммерціи совѣтника Я. А. Нѣмчинова, домъ призрѣнія бѣдныхъ А. Г. Нѣмчиновой, городская богадѣльня, содержащаяся на средства, пожертвованныя Е. И. Калижниковымъ и ночлежный домъ (содержится на проц. съ капитала Я. А. Нѣмчинова). Есть городская общественная библіотека. Въ подгорной части города устроена деревянная мостовая и песчаная насыпь; освѣщеніе керосиновое, Общества: вспомоществованія нуждающимся учащимся и взаимнаго вспоможенія приказчиковъ.

Ежегодно бываютъ четыре трехдневныя ярмарки, первая—на первой нед. Великаго поста „Соборное воскресеніе", вторая—„Тихвинская" съ 25 іюня, третья—„Рождественская" съ 8 сентября и „Екатерининская" съ 24 ноября. Кромѣ того, по субботамъ еженедѣльно базары. Сбываются: лошади, кожи, масло, сало, птица и другіе съѣстные припасы. Общій оборотъ достигаетъ до 100.000 руб.

Двигаясь на пароходѣ вверхъ по Иртышу къ Омску, мѣстность, прилегающая къ Иртышу, начинаетъ постепенно принимать степной характеръ и появляются лѣсостепныя полосы; Иртышъ то расширяется, то съуживается и фарватеръ становится болѣе извилистымъ. Вдалекѣ при-иртышская мѣстность то ровная, луговая, то покрыта увалами и холмами. На пути пароходы останавливаются у восьми пристаней: *з. Екатерининскій* (въ 755 в. отъ Тобольска), *д. Тогановская* (въ 802 в.), *с. Евгащино* (Изюкѣ) -840 в., *с. Тихвинское* (882 в.), *с. Большеръчье* (909 в.), *с. Карташево* (914 в.), *с. Крутянка* (1011 в.) и *с. Чернолучье* (1080 в.) отъ Тобольска, не доѣзжая 52 в. до Омска.

На 1138 верстѣ отъ Тобольска, на правомъ берегу Иртыша и по обѣимъ сторонамъ р. Оми (при устьи), впадающей въ Иртышъ, лежитъ городъ Омскъ. Пристани расположены на р. Оми въ самомъ центрѣ города.

Городъ **Омскъ** въ настоящее время представляетъ собою административный центръ Степного генералъ-губернаторства и областной городъ Акмолинской области; лежитъ въ 3 верстахъ отъ ст. „Омскъ"—Сибирской желѣзной дороги. Основанъ Омскъ въ видѣ крѣпости въ 1717-мъ году подъ названіемъ „Омскій острогъ"; въ 1782 году вошелъ въ составъ Тобольскаго намѣстничества, а въ 1882 году сдѣлался культурнымъ центромъ Степного генералъ губернаторства. До проведенія Великаго Сибирскаго желѣзнаго пути Омскъ былъ еще небольшимъ провинціальнымъ городомъ, но съ постройкой Сибирской магистрали физіономія города начала быстро измѣняться, населеніе быстро увеличилось и въ настоящее время жителей насчитывается болѣе 85000 душъ обоего пола; зданій болѣе 7 тысячъ, изъ коихъ болѣе 400 каменныхъ. Церквей православныхъ 16, лютеранская кирха, католическій костелъ, магометанская мечеть и еврейская синагога. Городъ расположенъ на ровной песчаной мѣстности, благодаря чему при

Товаро-пассажирскій пароходъ „**Фортуна**“ Товарищества Западно-Сибирскаго пароходства и торговли.

Одно-этажный, съ каютами 1-го и 2-го классовъ, одно и многомѣстныя, общій 3-й классъ. Вполнѣ благоустроенъ, со всѣми новѣйшими техническими приспособленіями.

тѣхъ частыхъ и продолжительныхъ вѣтрахъ, которые здѣсь наблюдаются, населеніе страдаетъ отъ пыли. Ни водопровода, ни трамвая, ни мостовыхъ, ни удовлетворительнаго освѣщенія, ни благоустроенныхъ садовъ въ городѣ не имѣется; все это въ проектѣ и когда вопросы эти получатъ разрѣшеніе—пока неизвѣстно; средствъ у города нѣтъ, а сдать устройство того или другого кому-либо изъ частныхъ предпринимателей, въ видѣ концессій, горожане считаютъ для себя невыгоднымъ. Между тѣмъ, благодаря построенной уже Сибирской жел. дорогѣ и строющейся линіи Омскъ—Тюмень, городъ страшно разростается, торговля очень оживляется, населеніе увеличивается, появилась масса красивыхъ каменныхъ зданій, принадлежащихъ казеннымъ учрежденіямъ и частнымъ фирмамъ и лицамъ, открылись склады крупныхъ московскихъ мануфактурныхъ фирмъ. Въ полицейскомъ отношеніи Омскъ дѣлится на пять частей: Казачій форштадтъ, Слободской форштадтъ, Мокринской форштадтъ или „Мокрое", Бутырскій форштадтъ и, наконецъ, Кадышевскій; за послѣднее время начали строиться еще въ районѣ второй части и здѣсь образовался Луговской форштадтъ. Затѣмъ, на обоихъ берегахъ Оми, вверхъ по теченію, переселенцами образованы поселки „Нахаловка" и „Волчій Хвостъ". У вокзала ст. Омскъ возникъ особый поселокъ, называющійся „Атаманскій Хуторъ", насчитывающій свыше 20000 населенія. Наконецъ, у желѣзнодорожнаго разъѣзда „Омскъ—Постъ", на правомъ берегу р. Иртыша, образовался еще одинъ поселокъ „Новый Омскъ", достигшій уже значительныхъ размѣровъ. Главными улицами города считаются: Любинскій проспектъ, Тобольская, Томская, Дворцовая, Тарская, Полицейская и другія. Первая изъ нихъ—Любинскій проспектъ (отъ Омска до базара), составляя, собственно говоря, продолженіе Семипалатинскаго тракта, заканчивается базарною площадью и это представляетъ собой самую торговую часть города; отъ Оми до кадетскаго корпуса улица эта называется Дворцовою и отъ корпуса до вокзала Атаманскою. Въ Омскѣ ежегодно двѣ ярмарки: зимняя—„Введенская" (съ 15-го ноября по 1-е декабря) и весенняя „жировыхъ товаровъ" съ 15-го мая по 1-е іюля. Общіе торговые обороты города болѣе 12 милліоновъ рублей въ годъ, изъ коихъ до 5 милліон. относятся къ операціямъ по скупкѣ и экспорту масла. Учебныхъ заведеній въ Омскѣ болѣе 40, въ томъ числѣ имѣются: кадетскій корпусъ, мужская и двѣ женскія гимназіи, женская прогимназія, учительская семинарія, техническое училище Императора Александра III, желѣзнодорожное техническое училище, коммерческое училище, уѣздное училище, приходскія училища и школы и т. д. Есть нѣсколько благотворительныхъ заведеній и болѣе 30 различныхъ обществъ—благотворительныхъ, ученыхъ и спортивныхъ. Изъ лечебныхъ заведеній слѣдуетъ назвать: двѣ городскія больницы, военный госпиталь, тюремную больницу, лечебницу О-ва Краснаго Креста, желѣзнодор. пріемный покой, домъ для умалишенныхъ, родильный покой и пр. Аптекъ—7. Имѣется бактеріологическая станція. Библіотеки: городская, войсковая и еврейская. Собранія: общественное, военное, желѣзнодорожное. Есть городской театръ (новое зданіе) и деревянный театръ, передѣланный изъ цирка. Издаются газеты: „Омскій Вѣстникъ", „Омскій Телеграфъ" и „Новости".

15-го іюня 1911 года въ г. Омскѣ открыта первая Западно-Сибирская выставка, организованная Омскимъ отдѣломъ Московскаго Общества сельскаго хозяйства при содѣйствіи Омскаго Биржевого Комитета.

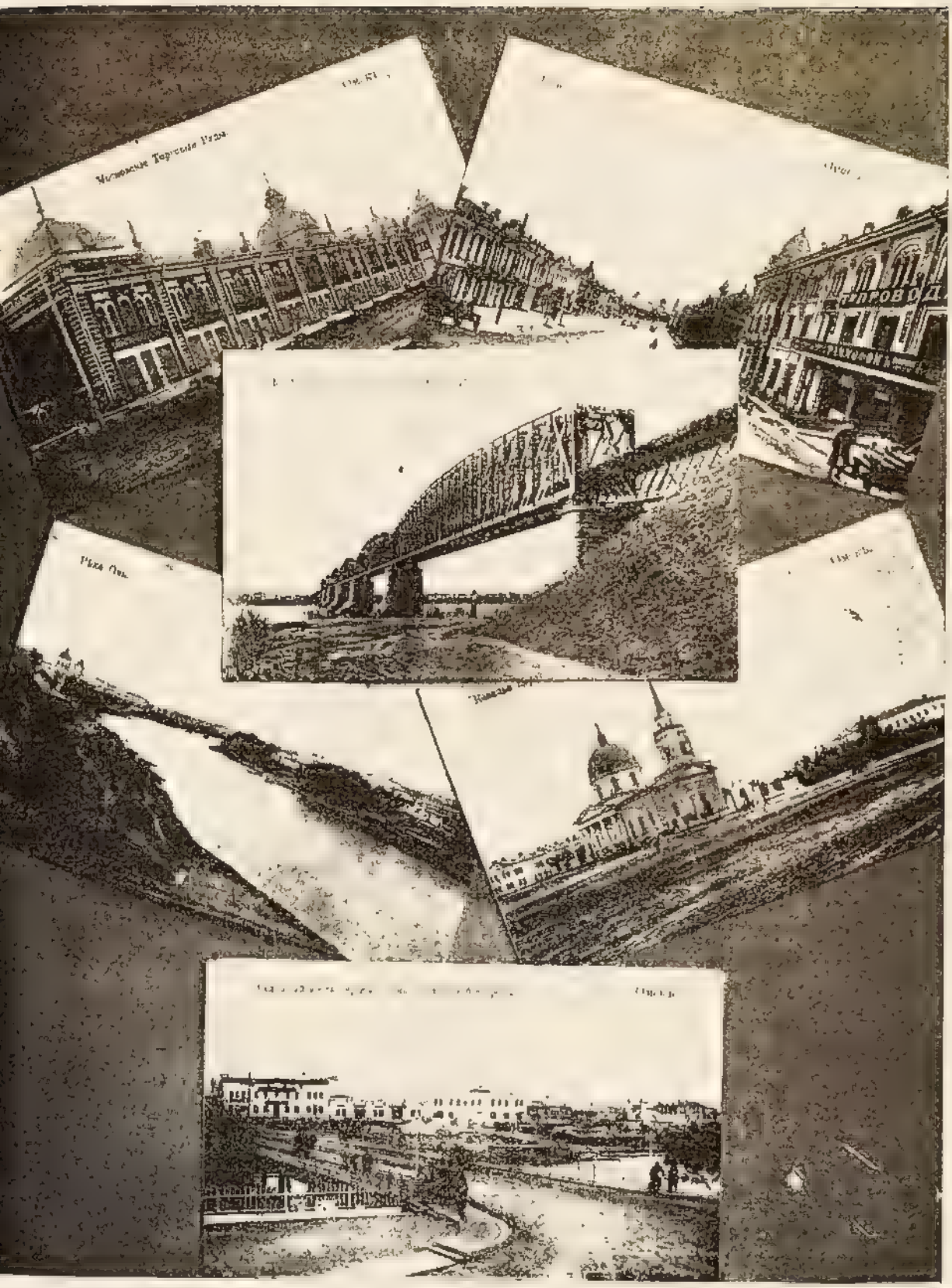

Виды г. Омска.

Программа выставки заключаетъ въ себѣ 16 отдѣловъ: 1) Обще-научный. 2) Переселенческій. 3) Полеводство и травосѣяніе. 4) Огородничество, бахчеводство и садоводство. 5) Животноводство и ветеринарія. 6) Молочное хозяйство. 7) Сельско-хозяйственная и строительная техника. 8) Сельско-хозяйственныя орудія и машины. 9) Кустарно-ремесленный. 10) Лѣсной. 11) Торгово-промышленный. 12) Промыслы Западной Сибири. 13) Горный. 14) Учебное дѣло. 15) Сельская медицина и 16) Смѣшанный.

Выставка ставитъ своей цѣлью представить наглядную картину Западной Сибири въ естественно-историческомъ и культурно-экономическомъ отношеніяхъ.

Учитывая все возрастающій интересъ къ Сибири мѣстнаго, центральной Россіи и заграничнаго торгово-промышленнаго класса, можно надѣяться, что выставка оправдаетъ возлагаемыя на нее надежды и сыграетъ громадную роль въ культурно-экономической жизни Сибири.

Отъ Омска до Семипалатинска

(по Верхнему Иртышу).

Иртышскій судоходный путь, начиная отъ Омска вверхъ по Иртышу, чрезвычайно однообразенъ: по обѣимъ сторонамъ Иртыша тянутся необозримыя казачьи и киргизскія степи, съ малымъ количествомъ населенныхъ мѣстъ, которыхъ едва насчитывается до трехъ десятковъ.

Ходя природа при-иртышскихъ мѣстностей этого района и не представляетъ ничего выдающагося при пустынности и однообразіи береговъ Иртыша, тѣмъ не менѣе, для любителей ея имѣетъ огромный интересъ. Особенно пріятно проѣхаться по Иртышу жителю крупныхъ, шумныхъ городовъ. Могучая, просторная рѣка, прорѣзывая зигзагами огромныя, почти безлюдныя береговыя степи, даетъ путешественнику полный отдыхъ. Въ концѣ іюля и въ августѣ, на отмеляхъ Иртыша съ мѣста на мѣсто перелетаютъ тучи всякой водяной птицы.

Пароходъ „Азія."

Первая большая пароходная пристань—станица *Черлаковская* (въ 177 в. отъ Омска)

Между Черлакомъ и Омскомъ, по правому берегу Иртыша ютятся маленькіе казачьи поселки—Новый, Черемуховскій, Усть-Заостровскій, Ачаирскій, Покровскій, Изылбашскій, Соляной и Елисаветинскій. Около этихъ поселковъ расбросано масса заимокъ, арендуемыхъ у казаковъ нѣмцами—колонистами.

По лѣвому берегу Иртыша, немного вглубь степи, лежатъ деревни переселенцевъ-крестьянъ—Поповка, Сосновка и Новинка, а на самомъ

Товаро-пассажирскій пароходъ **„Н. Сухотинъ“** Русско-Китайскаго акціонернаго общества пароходства и торговли.

Построенъ на верфи Воткинскаго судостроительнаго завода въ Тюмени, двухъ-этажный американскаго типа, комфортабельно обставленный.

берегу нѣсколько киргизскихъ ауловъ. Здѣсь берега Иртыша наиболѣе заселены и самъ Иртышъ величественный—широкій, глубокій и тихій, плесы большіе, берега сѣро-песчаные, бакеновъ нигдѣ нѣтъ (за исключеніемъ при—омскихъ перекатовъ).

Вслѣдъ за Черлаковской пристанью лежитъ Желѣзинская (112 в. отъ Черлака); между ними по правому берегу Иртыша расположены казачьи поселки Б. и М. Атмасъ, Татарскій, Крутоярскій и станица Урлютинская, а по лѣвому—одни аулы. Этотъ перегонъ по Иртышу крайне однообразенъ и рѣка течетъ въ широкомъ руслѣ; правый берегъ представляется высокимъ наноснымъ яромъ, а лѣвый терассовиденъ. Весеннее половодье вымываетъ изъ праваго берега кости мамонтовъ, древнія ракушки и пр. Прибрежное населеніе послѣ спада воды собираетъ эти ископаемые предметы и продаетъ проѣзжающимъ на пароходахъ пассажирамъ.

Слѣдующая пароходная станція—поселокъ *Черноярскій* (250 в. отъ Желѣзинской); на пути къ нему лежатъ поселки Пяторыжскій, Бобровскій, Осьморыжскій, Качирскій, Прѣсный и Чернорѣцкій. Въ этой мѣстности Иртышъ дѣлается богаче водой и громадные прилежащіе луга изрѣзаны цѣпью луговыхъ озеръ и старицъ. Въ половодье Иртышъ разливается на десятки верстъ шириною и плаваніе для судовъ становится небезопаснымъ, т. к. въ сильные вѣтры даже большіе пароходы прибиваются къ берегамъ. Прилежащая къ Иртышу мѣстность попрежнему однообразна—правый берегъ состоитъ изъ глино-песчаныхъ яровъ, а лѣвый покрытъ широкими лугами, впрочемъ, съ богатымъ травянымъ покровомъ и зарослями тала и ивъ. За лугами тянется обширная волнистая степь, теряющаяся въ горизонтѣ. Фарватеръ рѣки идетъ вблизи праваго берега, такъ что даже съ палубы парохода почти не видно прилегающія пространства береговъ. Расположенные здѣсь поселки совершенно теряются въ необозримыхъ степяхъ и мѣстность носитъ характеръ пустыни.

Въ Черноярской пристани скапливается ежегодно до 400 тыс. пудовъ соли и она является одной изъ главныхъ иртышскихъ пристаней.

На 586-й верстѣ по Иртышу отъ Омска (48-й в. отъ Черноярской пристани) лежитъ г. Павлодаръ, расположенный на правомъ берегу рѣки, на высокомъ яру. Путешественнику бросается въ глаза большое количество вѣтряныхъ мельницъ, что указываетъ на значительное скопленіе хлѣба. Около города проходитъ довольно глубокая протока—Усолка, которая въ зимнее время служитъ удобной пристанью для зимовки пароходовъ.

У пристани на Иртышѣ.

Павлодаръ—основанъ въ 1720-мъ году подъ именемъ Коряковскаго поста, а въ 1861 году переименованъ въ заштатный городъ. Сравнительно недавно, Павлодаръ обращенъ въ уѣздный городъ Семипалатинской области.

Въ настоящее время представляетъ уѣздный городъ Семипалатинской области. Жителей обоего пола около 14 тыс. человѣкъ. Жилыхъ зданій 1500, церквей 2 и одна каменная мечеть. Училищъ 8: женская прогимназія, трехъклассное мужское городское училище, мужское начальное городское, женское начальное городское, церковно-приходская школа, низшая сельско-хозяйственная школа, казачье начальное училище и мусульманское. Одна земская больница, съ отдѣленіями при ней. Аптека 1. Бываетъ Никольская ярмарка съ 1 ноября по 1-е декабря; сбываются и покупаются преимущественно жировые товары: кожи, сало, масло, рогатый скотъ, лошади и пр., а также хлѣбная торговля, какъ въ зернѣ, такъ и въ мукѣ. Заводы; пивоваренный Н. М. Пяткова, 2 мыловаренныхъ (одинъ—И. Л. Осипова) и кожевенныхъ 4. Вологодскаго, Охапкина, Сорокина и Сѣдельникова, нѣсколько маслобойныхъ, 69 вѣтряныхъ мельницъ, кишечное заведеніе, 4 кирпичныхъ завода: Дерова, Еремина, Маркова и Рамазанова, 4 пароходныхъ пристани. Жители занимаются хлѣбопашествомъ, скотоводствомъ, извозомъ, рыболовствомъ, а частью и торговлей. По Иртышу сплавляется сырье: кожи, овчины и проч., а также пшеница и соль.

Въ городѣ имѣются: Общественное Собраніе, Драматич. О-во, Отдѣлъ Семипалат. О-ва правильной охоты, Комитетъ О-ва Краснаго Креста.

Вверхъ отъ Павлодара къ Семипалатинску, Иртышъ все еще однообразенъ, т. е. по правому берегу высокіе яры, а по лѣвому луга. Только посреди рѣки встрѣчается много кустарниковыхъ и песчаныхъ островковъ. Малонаселенность края позволяетъ храниться въ зарослях острововъ чайкамъ, дикимъ гусямъ, уткамъ и всякой водяной птицѣ. Теченіе рѣки становится быстрѣе, отчего фарватеръ извилистъ: то идетъ у праваго берега, то посреди рѣки, то приближается къ лѣвому берегу. На всемъ протяженіи рѣки до Кривинскаго поселка (тутъ же пристань), встрѣчается масса старицъ и рукавовъ.

Между Павлодаромъ и пристанью, при поселкѣ Кривинскомъ, расположены казачьи селенія—Постепной поселокъ, станица Ямышевская, поселки Черный, Лебяжій, Подпускной и Кривой.

Отъ Кривинской пристани Иртышъ становится уже инымъ: теченіе дѣлается значительно быстрѣе, берега оба одинаково возвышены, а долина менѣе широкой; обрамляющая Иртышъ мѣстность покрывается увалами. Въ нѣкоторыхъ мѣстахъ увалы подходятъ къ самой рѣкѣ и обрываются въ видѣ утесовъ („быковъ“) и нерѣдко образуютъ небольшіе порожки, которые затрудняютъ проходъ для большихъ пароходовъ. Пороги эти называются *шиверами*, изъ нихъ извѣстны Н.-Грачевскій (не доѣзжая 169 в. до Семипалатинска), Известковый (146 в. до Семипалатинска) и Н.-Бѣлокаменскій (78 в. до Семипалатинска).

Въ этой мѣстности Иртышъ течетъ со скоростью 4—8 верстъ и плаваніе вверхъ по рѣкѣ слишкомъ затруднительно, особенно буксирнымъ пароходамъ, имѣющимъ за собой на буксирѣ нагруженныя баржи.

Отъ поселка Кривинскаго пароходы дѣлаютъ остановку при станицѣ Семіярской (193 в. до Семипал.), поселкѣ Грачевскомъ (169 в. до Семипал.), затѣмъ минуя поселки Известковый и Черемуховскій, подходятъ съ пристани при станицѣ Долонской (100 в. до Семипалатинска).

Долонская пристань представляетъ собою перевалочный пунктъ для товаровъ, идущихъ воднымъ путемъ внизъ по Иртышу отъ Семипалатинска. Выше Долонской пристани, въ срединѣ лѣта рѣка становится мелкой и изобилуетъ перекатами, а потому Семипалатинскіе грузы успѣваютъ въ половодье перебрасывать въ Долонь.

Не доѣзжая 40 в. до Семипалатинска, на берегу Иртыша лежитъ поселокъ Стеклянскій. Здѣсь рѣка врѣзывается клиномъ въ правый берегъ и образуетъ такимъ образомъ бухту, удобную для зимовки пароходовъ.

Въ 10 верстахъ Семипалатинска находится „*Святой ключъ*", около котораго выстроена часовенка съ иконой (копія) чудотворной Абалакской Божіей Матери. Сюда 7-го іюля ежегодно совершается крестный ходъ съ массой богомольцевъ.

Между Св. ключомъ и Семипалатинскомъ на Иртышѣ много перекатовъ, затрудняющихъ плаваніе послѣ спада водъ. Кромѣ перекатовъ, здѣсь Иртышъ въ многихъ мѣстахъ покрытъ островами съ густой растительностью, что представляетъ красивое зрѣлище.

Пристани въ Семипалатинскѣ расположены въ 2—3-хъ верстахъ отъ города, въ мѣстахъ, гдѣ фарватеръ приближается къ правому берегу. Пристани здѣсь не имѣютъ каютныхъ помѣщеній, за исключеніемъ принадлежащей Русско-Китайскому акціонерному о-ву пароходства, гдѣ при конторкѣ имѣются очень удобные каюты.

Семипалатинскъ расположенъ на правомъ берегу Иртыша, основанъ въ 1718 году подъ названіемъ Семипалатной крѣпости. Крѣпость эта была одной изъ сильныхъ и при завоеваніи верхняго Иртыша и западнаго Алтая играла первую роль. Съ 1745 г. по 1782 г. Семипалатная считалась крѣпостью, съ 1782 г. была сдѣлана уѣзднымъ городомъ Колыванскаго намѣстничества, а въ 1797 г. была причислена къ Тобольской губерніи, въ 1822 г. была сдѣлана окружнымъ городомъ Омской области, въ 1838 г. была отнесена къ Бійскому у., а съ 1854 г. стала областнымъ городомъ Семипалатинской области.

Въ настоящее время Семипалатинскъ представляетъ довольно большой городъ, съ населеніемъ болѣе 40 тысячъ человѣкъ.

Домовъ 3.527. Къ городу относится Семипалатинская и Зарѣчная слободки со слѣдующими данными: домовъ 899, жителей 2.571 м. п. и 2.598 ж. п., а всего 5.169 человѣкъ. Церквей 7, мечетей 8, 1 еврейскій молитв. домъ и въ Зарѣчной слободѣ есть двѣ магометанскихъ мечети.

Учебныхъ заведеній въ Семипалатинскѣ четырнадцать: мужская и женская гимназіи, учительская семинарія, при которой имѣется 60 казен. и 9 частныхъ стипендій по 100 руб. каждая, 5-ти и 3-хъ классныя городскія училища, женское епархіальное училище и 3 однокласснo-приходскихъ школъ: Москвинская, Ломжинская и Плещеевская и 4 церковно-приходскихъ школы; имѣется музей, библіотека, 5 лечебныхъ заведеній: городская больница, лечебница для душевно больныхъ, безплатная лечебница для бѣдныхъ больныхъ, 1 уѣздная амбулаторная лечебница и въ Семипалатинской Зарѣчной слободкѣ киргизскій пріемный покой и много разныхъ ученыхъ и благотворительныхъ обществъ. Заводовъ 27, изъ нихъ: мыловаренныхъ и салотопенныхъ 7, кожевенныхъ 7, шерстомойныхъ 2, клееваренныхъ 2 и кирпичныхъ 9, а также вблизи города находятся 4 пивоваренныхъ завода и въ городѣ 4 водяныхъ мельницы. Въ городѣ бываетъ ярмарка съ 15 ноября по 1 января, на которой сбываются, главнымъ образомъ, хлѣбъ и жировые товары. Жители занимаются торговлей и хлѣбопашествомъ. Въ смыслѣ наружнаго благоустройства городъ оставляетъ желать многаго: мостовыхъ нѣтъ, освѣщеніе керосиновое и пр.; а между тѣмъ, торговые обороты города весьма значительны и горожанамъ пора бы подумать о мостовыхъ, освѣщеніи, водопроводѣ и другихъ культурныхъ удобствахъ.

Скоро Семипалатинскъ обогатится желѣзною дорогою.

Междувѣдомственной комиссіей при желѣзнодорожномъ департаментѣ министерства финансовъ въ 1911 г. намѣчена и одобрена большинствомъ слѣдующая программа желѣзнодорожнаго строительства въ Западной Сибири и Туркестанѣ. Въ первую очередь признано необходимымъ соорудить: 1) Семипалатинскъ-Уральскую жел. дорогу, протяженіемъ 2019 верстъ; 2) Семипалатинскъ-Барнаулъ-Ново-Николаевскъ съ вѣткою на Бійскъ, протяженіемъ всего 762 версты—**эта дорога признана почти единогласно, наиболѣе раціональной и подлежащей немедленному сооруженію**; 3) Кольчугино-Юрга, дорога спеціально угольная, протяженіемъ 187 верстъ (14 голос. противъ 9); 4) Арысь-Вѣрный, длиною 806 верстъ (Арысь—станція существующей Оренбургъ-Ташкентской жел. дор.) Дороги Вѣрный-Семипалатинскъ, Кольчугино-Барнаулъ признаны дорогами второй очереди. Послѣ сооруженія Уральскъ-Семипалатинской линіи, предположительно намѣчаются линіи, соединяющія Южную магистраль съ существующей Сибирской желѣзной дорогой отъ Петропавловска, Кургана и пр.

Въ предѣлахъ Семипалатинскаго уѣзда Иртышъ во многихъ мѣстахъ покрытъ островами, съ большимъ количествомъ перекатовъ, затрудняющихъ

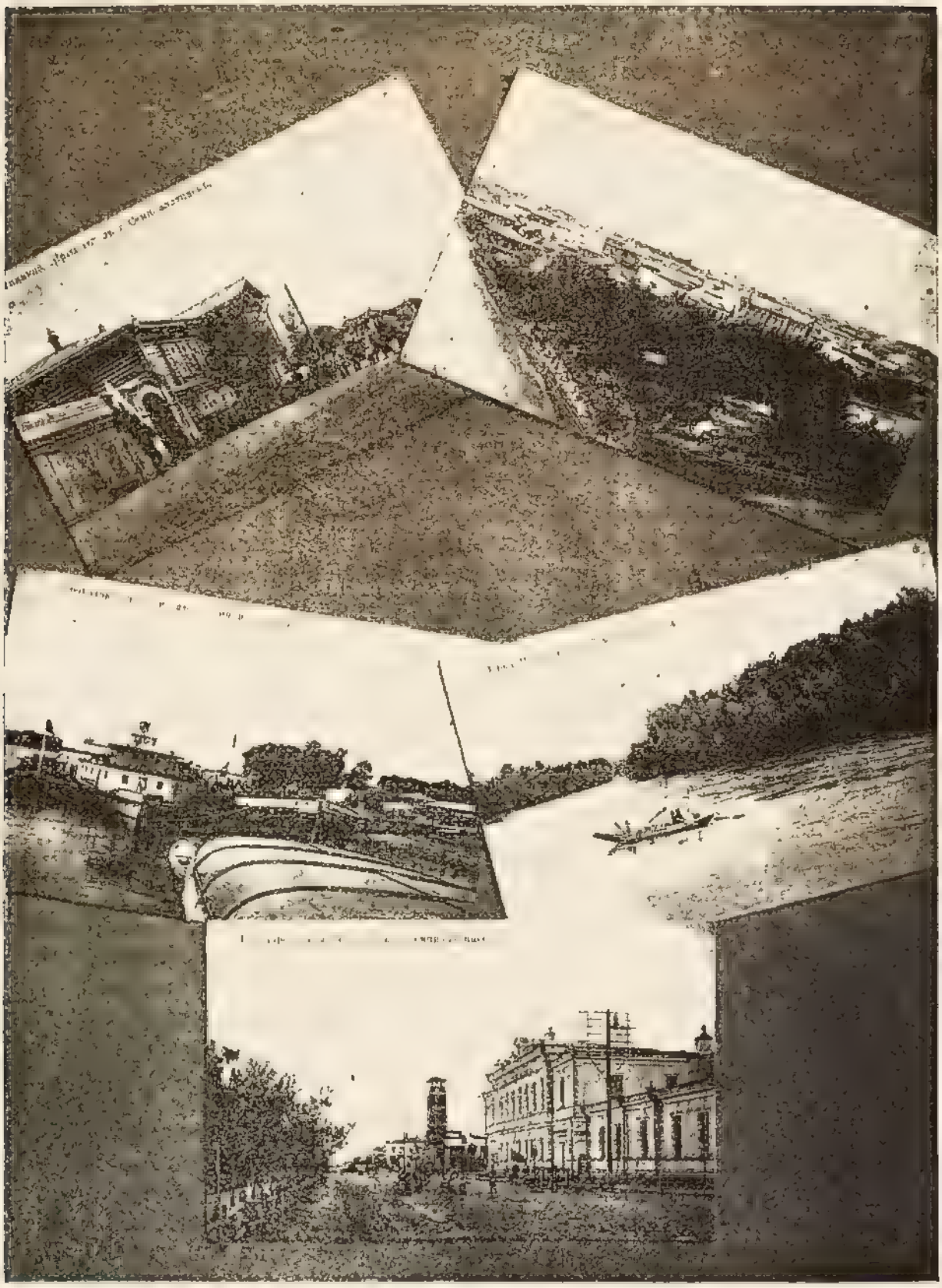

Виды г. Семипалатинска.

свободное плаваніе на большихъ пароходахъ. Русло Иртыша становится извилистымъ. Между с.с. Шульбинскимъ и Пьяноярскимъ Иртышъ входитъ въ луговую долину, изобилующую сланцевыми холмами, подходящими къ берегамъ рѣки.

На 240-й верстѣ отъ Семипалатинска, на правомъ берегу Иртыша расположенъ г. Усть-Каменогорскъ

Усть-Каменогорскъ (основанъ въ 1720 г.) —уѣздный городъ Семипалатинской области, расположенъ на правомъ берегу р. Иртыша, при впаденіи въ него рѣчки Ульбы. Разстояніе отъ областного города Семипалатинска 201 вер. Жителей около 12000 душъ об. пола. Домовъ 1465, церквей 3, часовня 1, мечеть 1. Имѣется городское трехклассное училище, Маріинская женская гимназія съ педагогич. курсами, приходскія: мужское, женское и смѣшанное, церковно-приходское, начальное казачье смѣшанное и татарское „медрессе", сельско-хозяйственная школа; городская больница, военный лазаретъ, казачій пріемный покой; ссудо-сберегательное товарищество, городское попечительство о бѣдныхъ и общество взаимопомощи нуждающимся учащимся. Имѣется городская платная библіотека-читальня съ музеемъ и безплатная библіотека-читальня О-ва трезвости; имѣется народный домъ, въ которомъ помѣщаются вышесказанныя библіотеки-читальни чайнаго О-ва трезвости и залъ со сценой для чтеній, концертовъ, спектаклей и пр. Разводится городской садъ, собраній два: общественное и коммерческое. Нѣкоторыя улицы въ городѣ вымощены дресвою. Въ городѣ 7 кожевенныхъ заводовъ, 4 мыловаренныхъ, 2 воскобойныхъ, 13 маслобойныхъ, 5 овчинныхъ, 6 кирпичныхъ, 1 салотопенный, 1 свѣчной заводъ и 2 мельницы. Ярмарка бываетъ—„Екатерининская" съ 24 ноября по 9 декабря; оборотъ ярмарки въ 1910 году былъ свыше 30000 руб., сбывается преимущественно: хлѣбъ, подсолнечное сѣмя, рябчики, масло, сало, медъ и шкуры пушныхъ звѣрей. Жители занимаются хлѣбопашествомъ, пчеловодствомъ, золотопромышленностью (въ уѣздѣ добывается рудное и разсыпное золото).

„Вершининскій быкъ" при впаденіи р. Бухтармы.
(фот. А. Н. Сѣдельникова).

Выше Усть-Каменогорска до Бухтарминской станицы Иртышъ становится чрезвычайно живописнымъ. Здѣсь онъ врѣзывается въ горы Алтая и теченіе его быстрое (до 10 вер. въ часъ). Берега представляютъ изъ себя отвѣсныя скалы, давящія ущелья и утесы, выступающіе изъ воды. Утесы эти зовутся „быками" и нѣкоторые изъ нихъ достигаютъ 20 саженъ вышиною. Необходимо отмѣтить красивые утесы „Вершининскій", „Пѣтухъ" (о немъ есть легенды, съ описаніемъ различныхъ духовъ „стерегущихъ клады прежнихъ обитателей"). Большіе утесы „Крестовскій" и „Бишбанскій".

Благодаря высокимъ здѣсь ущельямъ, наблюдается интересное многоголосое эхо, особенно при проходѣ пароходовъ: шумъ отъ колесъ парохода превращается въ дикій ревъ и раскаты грома.

„Сенькинъ разбой" —на Быстромъ Иртышѣ.
(фот. А. Н. Съдельникова.)

Выше Бухтарминской станицы Иртышъ течетъ по Нарымской долинѣ съ ея песчаными и гранитными берегами. Здѣсь Иртышъ спокоенъ, теченіе ровное, нѣтъ ни мелей, ни перекатовъ. Такимъ онъ наблюдается до самаго озера Норъ-Зайсана.

Озеро Норъ-Зайсанъ представляетъ собою сильно расширенную котловиной долину Иртыша (1356 фут. надъ уровнемъ моря). Длина озера 100 вер., ширина 30 верстъ, а глубина отъ 2 до 6 аршинъ. Среди озера находится узкая борозда (отъ устья Чернаго Иртыша до устья Бѣлаго Иртыша), глубиной въ 5 саженъ; борозда эта извѣстна подъ именемъ фарватера и даетъ право считать Зайсанъ расширеніемъ русла Иртыша. Берега озера ровные, низкіе и покрыты въ большинствѣ камышами. Есть много косъ и мысовъ; на сѣверномъ берегу озера самые значительные мыса—Голодаевскій, Вершининскій, Бархотъ и Баклани, а на южномъ берегу—Тополевый мысъ, Песчаный и Голый. Озеро почти не имѣетъ острововъ, если не считать наносныхъ. Вода въ озерѣ прѣсная и очень прозрачная.

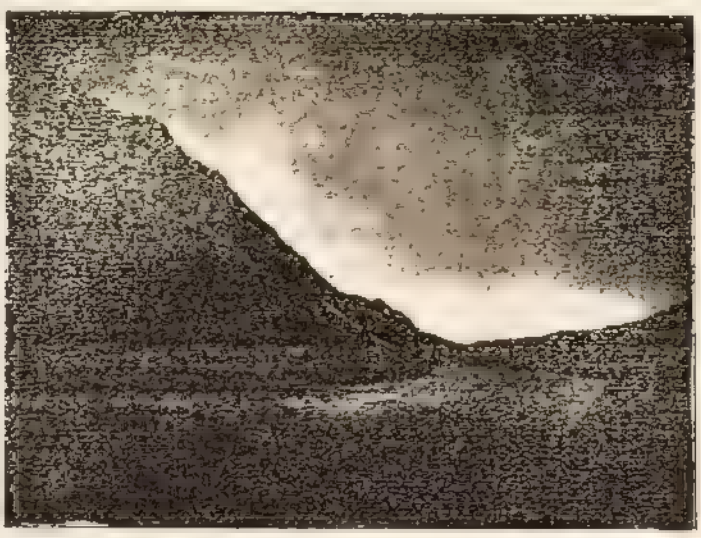

„Собачья нора"—узкое мѣсто Быстраго Иртыша ниже пос. Нов.-Александровскаго.
(фот. А. Н. Съдельникова.)

Пароходы останавливаются у Тополеваго мыса, гдѣ имѣются пароходныя пристани.

Очерки главнѣйшихъ Западно-Сибирскихъ пароходныхъ фирмъ.

ПАРОХОДСТВО И ТОРГОВЛЯ

подъ фирмою

Торговый Домъ „И. Н. КОРНИЛОВА Н-ки"

Г. Тюмень.

Пароходная контора—противъ своей пристани.

Управляющій—Михаилъ Ефимовичъ Дементьевъ.

Торговая фирма существуетъ съ 1864 года и основана была Иваномъ Николаевичемъ *Корниловымъ*; послѣ его смерти перешла къ его наслѣдникамъ и въ настоящее время ведется подъ фирмою Торговый Домъ „И. Н. КОРНИЛОВА НАСЛѢДНИКИ".

Фирма производитъ торговлю, главнымъ образомъ, зерновымъ и сѣрыми хлѣбами, рыбой, солью и крупчаткой. Занимается скупкой пушнины изъ первыхъ рукъ, которая продается въ Ирбитской ярмаркѣ. Имѣетъ свои рыбные промыслы въ низовьяхъ р. Оби, сѣвернѣе Обдорска въ 400—500 верстахъ.

Съ проведеніемъ желѣзной дороги въ Тюмень фирма одна изъ первыхъ начала производить торговлю сибирскимъ хлѣбомъ въ Уральскій районъ и въ Россію.

Пароходство основано въ 1872 году.

Главная контора фирмы находится въ городѣ Тюмени, Тобольской губ., и агентства во всѣхъ главныхъ пунктахъ Западной Сибири: Тобольскѣ, Тарѣ, Евгащинскѣ, Омскѣ, Павлодарѣ, Семипалатинскѣ, Усть-Каменогорскѣ, Красномъ Яру, Томскѣ, Ново-Николаевскѣ, Камнѣ, Барнаулѣ, Бійскѣ и, на время ярмарки, въ Ирбитѣ. На всѣхъ пристаняхъ имѣются обширныя помѣщенія для склада товаровъ. Въ Тюмени къ пристанскимъ складамъ имѣются собственныя подъѣздныя пути для подачи вагоновъ со станціи „Тура" Пермской ж. д. подъ нагрузку и выгрузку товаровъ.

Фирма въ данное время имѣетъ 3 легко-пассажирскихъ парохода, построенныхъ на своей верфи, причемъ два изъ нихъ американскаго типа, шесть буксирныхъ и одинъ паровой катеръ. Въ настоящую навигацію 1911 года, также на собственной верфи въ Тюмени, начатъ постройкой легко-пассажирскій пароходъ американскаго типа въ 80 силъ.

„Вымораживаніе" и ремонтъ пароходовъ на верфи Воткинскаго судостроительнаго завода въ Тюмени.

Непаровой флотъ фирмы достигаетъ до 40 баржъ.

Грузоподъемность: 3-хъ пассажирскихъ пароходовъ . . 80.000 пуд.
„ 40 баржъ до . . . . . 2.500.000 „

Пароходы и катеръ отапливаются исключительно дровами, расходъ которыхъ въ навигацію достигаетъ до 900 куб. саженъ.

Пассажирскіе пароходы освѣщаются электричествомъ.

На содержаніе пароходскихъ и баржевыхъ командъ расходуется ежегодно до 160.000 рублей.

Общая сумма валоваго дохода за навигацію отъ пароходства:

1907 г.	1908 г.	1909 г.	1910 г.
910.379.	1.170.674.	996.663.	758.521.

Въ томъ числѣ выручено за провозъ пассажировъ:

72.123.	107.133.	84.130.	65.144.

За провозъ товаровъ:

83.825.	1.063.541.	912.503.	693.377.

Европейскіе товары, идущіе въ Сибирь, составляютъ, преимущественно, фабрикаты различныхъ отраслей промышленности и принимаются на водный путь въ Ирбитѣ, Тюмени, Омскѣ и Ново-Николаевскѣ; изъ Сибири же въ Россію, главнымъ образомъ, вывозится хлѣбъ въ зернѣ и крупчатка, жировые товары, соль.

Успѣшность работы всѣхъ пароходовъ по бассейну р.р. Иртыша и Оби всецѣло зависитъ отъ урожая хлѣбовъ въ верховьяхъ этихъ рѣкъ, такъ какъ основнымъ грузомъ является хлѣбъ.

Въ теченіе послѣднихъ двухъ лѣтъ пароходствомъ „И. Н. Корнилова Н-ки" перевезено грузовъ въ пудахъ:

	1909 г.	1910 г.
Изъ Тюмени и Ирбита въ верховья Иртыша . .	550 т.	665 т.
„ Омска въ верховья Иртыша	500 „	450 „
„ Тюмени и Ирбита въ верховья Оби . . .	500 „	450 „
„ Ново-Николаевска въ верховья Оби . . .	400 „	350 „

Вывезено грузовъ изъ верховьевъ Иртыша:

въ Омскъ.	370 „	350 „
„ Тобольскъ	300 „	320 „
„ Тюмень	760 „	600 „

Съ верховьевъ Оби:

въ Ново-Николаевскъ	970 „	770 „
„ Тюмень	900 „	670 „

Товарищество Западно-Сибирскаго пароходства и торговли.

(**Правленіе** въ Тюмени).

Пароходная контора и управленіе находятся въ Тюмени, противъ своей пристани.

Директоръ-распорядитель—Николай Ивановичъ Котельниковъ.

Учреждено въ 1898 году; въ составъ его вошли пароходства: Т-во „Курбатовъ и Игнатовъ", Т-во „А. Трапезниковъ и К°", „А. Ф. Морозова Н-ца Е. Г. Морозова" и Торговаго Дома „Ф. С. Колмогорова Н-ки".

Основной капиталъ Товарищества 3.000.000 рублей; его паровой флотъ состоитъ изъ 7 легко-пассажирскихъ и 18 буксирно и буксирно-пассажирскихъ пароходовъ; непаровой флотъ—до 100 деревянныхъ и желѣзныхъ баржъ. Грузоподъемность: 7 пассажирскихъ пароходовъ 100.000 пудовъ, а баржъ—до 5.000.000 пудовъ.

Пароходы отапливаются исключительно дровами, расходъ которыхъ въ навигацію достигаетъ до 20.000 куб. саж.

На содержаніе пароходскихъ и баржевыхъ командъ расходуется въ годъ 550 тыс. руб.

Товарищество имѣетъ собственныя пристани и конторы во всѣхъ главныхъ пунктахъ Западной Сибири: въ Тюмени, Тобольскѣ, Тарѣ, Евгащинскѣ, Омскѣ, Павлодарѣ, Семипалатинскѣ, Бійскѣ, Барнаулѣ, Камнѣ, Ново-Николаевскѣ, Томскѣ и, во время ярмарки, въ Ирбитѣ.

Для склада товаровъ имѣются собственныя обширныя каменныя помѣщенія. Для подачи вагоновъ со ст. „Тура" Пермской ж. д. къ складамъ, подъ нагрузку и выгрузку, Товарищество имѣетъ собственные подъѣздные пути.

Общая сумма валового дохода за навигаціи:

1905—1.385 т., 1906—1.135 т., 1907—1.615 т., 1908—1,905 т., 1909—2.050 т.

Въ томъ числѣ выручено: за провозъ пассажировъ:

въ 1905—110 т., 1906—144 т., 1907—172 т., 1908—209 т. и 1909—172 т.

За провозъ товаровъ:

1905—1.275 т., 1906—991 т., 1907—1.443 т., 1908—1.696 т., 1909—1.878 т.

Грузы, идушіе въ Сибирь изъ Европейской Россіи, преимущественно фабрикаты различныхъ отраслей промышленности, попадаютъ на водный путь черезъ Тюмень, Омскъ и Ново-Николаевскъ.

Въ теченіе пятилѣтія, съ 1905 года по 1909 годъ, перевезено грузовъ въ тыс. пудовъ:

	1905 г.	1906 г.	1907 г.	1908 г.	1909 г.
Изъ Тюмени и Ирбита въ верховья Иртыша. . .	1.280 т.	975 т.	1.215 т.	1.130 т.	1.140 т.
Изъ Омска въ верховья Иртыша	120 „	300 „	460 „	470 „	665 „
Изъ Н.-Николаевска въ верховья Оби	5 „	120 „	290 „	140 „	260 „

За тотъ же періодъ времени вывезено грузовъ:

Съ верховьевъ Иртыша:

Въ Омскъ	420 „	355 „	500 „	885 „	825 „
„ Тобольскъ . . .	100 „	82 „	120 „	130 „	120 „
„ Тюмень	410 „	365 „	710 „	1.450 „	1.410 „

Съ верховьевъ Оби:

Въ Н.-Николаевскъ .	52 „	110 „	140 „	840 „	235 „
„ Тюмень	110 „	125 „	455 „	1.550 „	850 „

Предметы вывоза изъ Сибири, главнымъ образомъ, хлѣбъ въ зернѣ и крупчатка, кедровые орѣхи, жировые товары, соль.

Основной грузъ—это хлѣбъ, а потому успѣшность работы всѣхъ пароходствъ Западной Сибири зависитъ всецѣло отъ урожая въ верховьяхъ Иртыша и Оби.

Русско-Китайское Акціонерное общество пароходства и торговли.

Правленіе въ Тюмени, а **Главная Контора** въ Семипалатинскѣ. **Агентства:** въ Тюмени, Тобольскѣ, Тарѣ, Омскѣ, Павлодарѣ, Семипалатинскѣ, Красномъ-Яру, Усть-Каменогорскѣ, Мало-Красноярскѣ, Гусиной и на Тополевомъ мысу (въ 80 верстахъ отъ г. Зайсана).

Пароходы: Товаро-пассажирскіе, американскаго типа, новѣйшей конструкціи, съ электрическимъ освѣщеніемъ, „Н. Сухотинъ“, „Н. Соколовскій“, „Прокопій Плещеевъ“, „Европа“, „Азія“, „Русь“, „Прохоръ Андреевъ“, „Петръ Березницкій“, „Китай“. Буксирные: „Алкабекъ“, „Св. Ключъ“, Баржи деревянныя—10 штукъ.

Пароходы совершаютъ рейсы по двумъ линіямъ: 1), по р.р. Турѣ, Тоболу и Иртышу –отъ Тюмени вверхъ на югъ и по озеру „Зайсанъ“ до Тополеваго мыса, не доходя 25 верстъ до Чернаго Иртыша, или около 150 верстъ до китайской границы, и 2), по р.р. Турѣ, Тоболу, Иртышу и Оби отъ „Тюмени до Барнаула“.

Собственные дебаркадеры О-ва имѣются на пристаняхъ: Тюмени, Омскѣ и Семипалатинскѣ; при нихъ имѣются мужскія и дамскія каюты, отдѣльныя для пассажировъ I и II кл. и пассажировъ III класса. Пароходы перевозятъ пассажировъ: воинскихъ чиновъ и переселенцевъ, а также багажъ и всевозможные товары по опредѣленнымъ таксовымъ цѣнамъ, устанавливаемыми на каждую навигацію. На всѣхъ пассажирскихъ пароходахъ имѣются буфеты.

Первоначальный учредительскій акціонерный капиталъ О-ва **400.000** р. Въ 1910 году возбуждено ходатайство предъ министромъ т-ли и п-ти объ увеличеніи такового еще на 400 тысячъ.

Учредители О-ва: Въ качествѣ учредителей Акц. О-ва состоятъ пот. поч. гражд. Прокопій Федоровичъ Плещеевъ, дворянинъ Петръ Іустиновичъ Березницкій, тюменскіе 1-й гильдіи купцы: Прохоръ Алексѣевичъ Андреевъ, Владиміръ Петровичъ Ядрышниковъ, Василій Лавровичъ Жернаковъ, семипалатинскій купецъ Михаилъ Александровичъ Красильниковъ, поч. гражд. Сергѣй Абрамовичъ Рольщиковъ, Т. Д. „М. С. Мусина Н-ки“ въ лицѣ Латыфъ Садыковича Мусина.

Составъ Правленія: Директора: Прокопій Федоровичъ Плещеевъ (предсѣд. пр-нія) и Петръ Іустиновичъ Березницкій.

Кандидаты къ нимъ: Прохоръ Алексѣевичъ Андреевъ, Михаилъ Михаиловичъ Красильниковъ.

Агенты: Въ Семипалатинскѣ—Иванъ Никифоровичъ Свиринскій, Павлодарѣ—Сергѣй Ивановичъ Котельниковъ, Омскѣ—Николай Павловичъ Меженовъ, Тарѣ—Василій Васильевичъ Старцевъ, Тюмени—Владиміръ Федоровичъ Волковъ, Тобольскѣ—Александръ Николаевичъ Оборинъ, Зайсанѣ (Тополевый мыс.) Дмитрій Прок. Афонасьевъ.

Краткій историческій очеркъ возникновенія и развитія пароходства.

Русско-Китайское О-во П-ва и Т-ли подъ этой фирмой функціонируетъ оффиціально лишь съ 1 іюля 1910 г., на основаніи устава, ВЫСОЧАЙШЕ утвержденнаго 5 февраля 1910 г., до іюля же операціи производились подъ фирмою: „Верхне-Иртышское Т-во П-ва и Т-ли“.

Реформированіе Т-ва въ Акціонерное О-во было сдѣлано съ цѣлью развитія пароходныхъ сообщеній, увеличеніе провозоспособности качествомъ и количествомъ судовъ для перевозки пассажировъ, грузовъ и переселенцевъ и, вмѣстѣ съ тѣмъ, для развитія торговли и товарообмѣна Европейской Россіи и Сибири съ Китаемъ.

В.-Иртышское-же Т-во было основано въ 1900 году двумя Семипалатинскими коммерсантами: Прокопіемъ Федоровичемъ Плещеевымъ и Петромъ Іустиновичемъ Березницкимъ, образовавшими Товарищество „на вѣрѣ“, вне-

сеніемъ въ оборотный капиталъ 60000 руб., съ каковымъ капиталомъ фирма и начала свой товарооборотъ-аренду пароходовъ и пріобрѣтеніе собственнаго флота, сначала—въ 1900 и 1901 г.г. деревянныхъ баржъ, а затѣмъ и паровыхъ судовъ. Въ 1900 году былъ пріобрѣтенъ первый буксирный пароходъ „Св. Ключъ“ въ 160 инд. силъ.

Съ пріобрѣтеніемъ этого парохода явилась возможность попытки къ осуществленію давно занимавшаго всѣхъ вопроса завязать торговыя сношенія съ Китаемъ посредствомъ воднаго пути.

Руководствуясь изслѣдованіемъ, являвшимся результатомъ экспедиціи инженера путей сообщенія барона Аминова, открывшаго возможность судоходства вверхъ по Иртышу, оз. Зайсану и далѣе по р. Чер. Иртышу въ предѣлы Китая, иниціаторъ основанія В.-Ирт. Т-ва П. Ф. Плещеевъ, пріобрѣтая собственный пароходъ, рѣшилъ положить начало судоходству вверхъ по Иртышу отъ Семипалатинска. Съ этою цѣлью онъ лично въ апрѣлѣ 1902 г. отправился на пароходѣ „Св. Ключъ“ по р. Иртышу до оз. Норъ-Зайсанъ, и черезъ 2 недѣли прибылъ на Тополевый Мысъ, близъ г. Зайсана, гдѣ сбывъ взятые съ собой товары—хлѣбъ, спиртъ и соль, вернулся обратно съ грузомъ уже мѣстныхъ жировыхъ товаровъ.

Этотъ фактъ наглядно показалъ, что мысль использовать верховье Иртыша и оз. Зайсана для сообщенія съ Китаемъ вполнѣ осуществима. Этотъ водный путь весьма важенъ вообще, а въ экономическомъ отношеніи въ особенности. Семипалатинская и Семирѣченская области представляютъ собою богатый, плодородный край, поставляющій на рынокъ массу пшеницы, овса и др. злаковъ, богатъ соляными озерами, гдѣ процвѣтаетъ въ большихъ размѣрахъ добыча соли.

Сбытъ этихъ продуктовъ, при отсутствіи желѣзнодорожныхъ путей и пароходныхъ сообщеній, затруднителенъ: существующій способъ подвозки на лошадяхъ и верблюдахъ, помимо неудобствъ, удорожаетъ продукты, обезцѣнивая ихъ этимъ на мѣстѣ. Затѣмъ въ послѣдніе годы въ край двинулась волна переселенцевъ, заполняя и вызывая его къ жизни. Кочевники-киргизы также нуждаются въ наиболѣе удобныхъ способахъ сбыта своего скота на рынокъ.

Выходомъ изъ этого положенія естественно является только устройство удобныхъ путей сообщенія, какъ факторъ, движущій развитіе промышленности и торговли.

Считая необходимымъ въ этихъ видахъ созданіе путей сообщенія и учтя возможность судоходства въ верховьяхъ Иртыша съ одной стороны и идя на встрѣчу нуждамъ края для подъема его экономической жизни—съ другой стороны, Т-во въ 1903 году пріобрѣло второй буксирный пароходъ „Алкабекъ“ и арендовало пароходъ „Три Святителя“, а въ 1904 пріобрѣло 2 пассажирскихъ двухъ-эт. парохода американскаго типа, для того, чтобы возможно болѣе удовлетворить назрѣвшую потребность оживить торговлю и вывозъ товаровъ и сырья на рынки Россіи и Сибири изъ Китая и обратно, въ особенности же въ прилегающихъ къ верховьямъ Иртыша мѣстностяхъ, прежде отрѣзанныхъ отъ торговыхъ центровъ Россіи и Сибири.

Буксирные пароходы „**Св. Ключъ**“, „**Алкабекъ**“ и „**Три Святителя**“, Русско Китайскаго Акціонернаго общества пароходства и торговли въ Семипалатинскѣ, рейсирующіе по Иртышу, озеру Норъ -Зайсану и Черному Иртышу.

Обслуживаютъ торгово-промышленныя сношенія Киргизскаго края съ Монголіей.

Въ томъ направленіи Т-во продолжало работать и послѣдующее время, стремясь увеличить и качественно и количественно свой флотъ.

Къ сожалѣнію, такія непреодолимыя препятствія, какъ мелководье, наблюдающееся ежегодно за послѣднее время, парализуетъ почти всѣ стремленія къ развитію и расширенію пароходства, увеличенію товарообмѣна и пароходство функціонируетъ не съ той интенсивностью, на-каковую возлагались надежды. Тѣмъ не менѣе, несмотря на эти препятствія, грузооборотъ прогрессируетъ въ сторону увеличенія и за 1908 годъ превосходилъ въ 10 съ лишнимъ разъ грузооборотъ 1902 года.

Увеличивающійся изъ году въ годъ грузооборотъ доказалъ огромную потребность для края въ путяхъ сообщенія вообще и, въ частности, пароходныхъ, и въ свою очередь вызвало рѣшеніе развить пароходное дѣло возможно шире, увеличеніемъ оборотнаго капитала. Одною изъ мѣръ являлось преобразованіе Т-ва въ Акціонерное Общество съ основнымъ учредительскимъ капиталомъ въ 400 т. рублей.

А такъ какъ и задачи и цѣли Акціонернаго О-ва обусловливались въ принципѣ товарообмѣномъ и торговлей съ Китаемъ, самое предпріятіе рѣшено было именовать Русско-Китайскимъ.

Съ приливомъ въ дѣло крупныхъ капиталовъ, являлась возможность увеличить и флотъ постройкою новыхъ товаро-пассажирскихъ пароходовъ, усовершенствованнаго типа, а съ введеніемъ въ эксплоатацію этихъ пароходовъ въ 1909 году О-во установило правильные рейсы по р.р. Турѣ, Тоболу, Иртышу, а съ 1910 года и по р. Оби.

Такимъ образомъ, надежда вызвать къ жизни отрѣзанную отъ торговыхъ центровъ далекую окраину, оживить торговлю и поднять экономическую жизнь нѣсколькихъ областей и завязать товарообмѣнъ съ пограничной полосой Китая осуществляется.

ТОРГОВЫЙ ДОМЪ

„МИХАИЛЪ ПЛОТНИКОВЪ И СЫНОВЬЯ".

Пароходство по рѣкамъ Западной Сибири, промышленность и торговля.

Гор. Тюмень.

Пароходная контора находится на-задахъ пристани.

Директоръ-распорядитель—Алексѣй Михайловичъ Плотниковъ.

Фирма основана **Михаиломъ Даниловичемъ Плотниковымъ въ 1844 году**, съ 1864 года пріобрѣтенъ первый пароходъ, въ 1889 году основанъ **Торговый Домъ „Михаилъ Плотниковъ и Сыновья"**.

Въ настоящее время имѣетъ 7 пассажирскихъ пароходовъ, 6 буксирныхъ пароходовъ, одинъ буксирный теплоходъ и строится пассажирскій пароходъ для плеса Семипалатинскъ—озеро Норъ-Зайсанъ.

Конторы пароходства имѣются въ Зайсанѣ, Гусиной пристани, Усть-Каменогорскѣ, Иртышскомъ, Убинскѣ, Семипалатинскѣ, Павлодарѣ, Омскѣ, Тарѣ, Тобольскѣ, Тюмени, Томскѣ, Ново-Николаевскѣ, Камнѣ, Барнаулѣ и Бійскѣ.

Принимаются грузы во всѣ вышеозначенныя пристани, а также въ низовый край до села Обдорска и бухты Находки.

Производится торговля соленой и сухой рыбой, орѣхами, сѣменами, крупами и прочими хлѣбами.

Имѣются 4 консервныя фабрики, на которыхъ приготовляются консервы изъ рыбы, добываемой на собственныхъ рыбныхъ промыслахъ, расположенныхъ въ низовьяхъ рѣки Оби.

Судостроительная верфь въ г. Тюмени, на которой строятся пароходы, теплоходы и баржи, какъ для себя, такъ и по заказамъ.

Торговля хлѣбомъ и пароходство.

Главная контора въ Тюмени.

Усл. тек. сч. въ Гос. Б-кѣ 5460.

Телефонъ № 12.

Адресъ для телеграммъ:
Тюмень, Жернакову.

ВАСИЛІЙ ЛАВРОВИЧЪ ЖЕРНАКОВЪ.

ТОРГОВЛЯ

ВЪ ТЮМЕНИ

разными хлѣбными товарами

солью, кедровыми орѣхами, сибирскимъ медомъ, мѣшками, брезентами, цементомъ, якорями и проч. товарами.

Отдѣленія:

ВЪ

Омскѣ,

Паровой лѣсопильный заводъ и мельница. Торговля хлѣбомъ, круглымъ и пиленымъ лѣсомъ.

Вяткѣ.

Хлѣбная торговля.

Черлакѣ.

Торговля хлѣбомъ, круглымъ и пиленымъ лѣсомъ.

ТАБАЧНАЯ ФАБРИКА

Я. М. Серебрякова

въ **Омскѣ**, Томская ул. соб. домъ, тел. № 11[illegible]

Существуетъ съ 1897 г.

ТАБАКИ И ПАПИРОСЫ

всѣхъ сортовъ.

Розничный магазинъ въ Омскѣ

Дворцовая ул., д. Батюшкиной, тел. № 109.

Прейсъ-куранты по требованію безплатно.

ТЕХНИЧЕСКАЯ

и

судостроительная контора

ИНЖЕНЕРЪ-МЕХАНИКА

Г. И. ГОРБУНОВА

въ **Тюмени**, Царская улица, домъ Воробейчиковой.

ПРИНИМАЕТЪ ЗАКАЗЫ:

на постройку мелкосидящихъ пароходовъ и желѣзныхъ баржей съ платежами въ разсрочку; на паровыя машины и котлы (цѣны внѣ конкурренціи), локомобили, желѣзные баки, нефтяные, водяные и вѣтряные двигатели, гребные валы, машинныя части, пароходныя колеса и ихъ части; на устройство водопроводовъ, электрическаго освѣщенія, отопленія и вентиляціи, мельницъ раструсныхъ и крупчатыхъ, маслобойныхъ, лѣсопильныхъ, кирпичныхъ и механическихъ заводовъ и на всевозможные станки, арматуру и техническія принадлежности.

Производитъ ремонтъ:

старыхъ пароходовъ, машинъ и котловъ.

Имѣетъ на складѣ:

пожарныя трубы, насосы, гидронульты и десятичные вѣсы только завода Густава [illegible]таль, лѣсопильныя пилы, напильники и инструментъ только завода Бр. Бе[illegible]естьянскія семейныя молотилки съ одноконнымъ приводомъ; фонари „Само[illegible]". набивки, азбестовый картонъ, огнеупорный кирпичъ, азбеститъ; трубочистители „Рамонеръ" (для пароходовъ громадная экономія топлива).

Жернова, пишуще-типографскія машины „Гостъ" (послѣдняя новинка Америки: безъ лентъ, типографскій шрифтъ).

Для торговцевъ специально оптовыя цѣны.

Посудно-ламповый и мебельный магазинъ

Михаила Алексѣевича Брюханова,

въ Тюмени.

ОТДѢЛЕНІЕ ВЪ ТОБОЛЬСКѢ.

Посуда фарфоровая, фаянсовая, хрустальная и эмалированная, лампы, ламповыя принадлежности, электрическая арматура и лампочки, церковная утварь, иконы и кіоты, самовары, игрушки, елочное украшеніе, вещи для подарка, обои, багетъ, зеркала, клеенка, алмазы для рѣзки стеколъ, металлическіе вѣнки, дорожныя корзины и погребцы.

Отдѣлъ столярной и вѣнской мебели.

Мебельная матерія.

Иногородніе заказы исполняются по полученіи задатка.

Складъ бемскаго оконнаго стекла.

Въ г. Омскѣ, по Дворцовой ул.

СПЕЦІАЛЬНО

ОРУЖЕЙНЫЙ МАГАЗИНЪ

Н. И. Березина.

Всегда имѣетъ на складѣ въ громадномъ выборѣ:

Ружья разныхъ русскихъ и заграничныхъ фабрикъ по цѣнѣ отъ 3 р. 75 к. до 300 руб. Дробь, порохъ, пистоны и все для охоты, рыбной ловли и зимняго спорта.

Складъ для Сибири ружей своей фабрики.

Цѣны на всѣ товары ниже, чѣмъ гдѣ-либо.

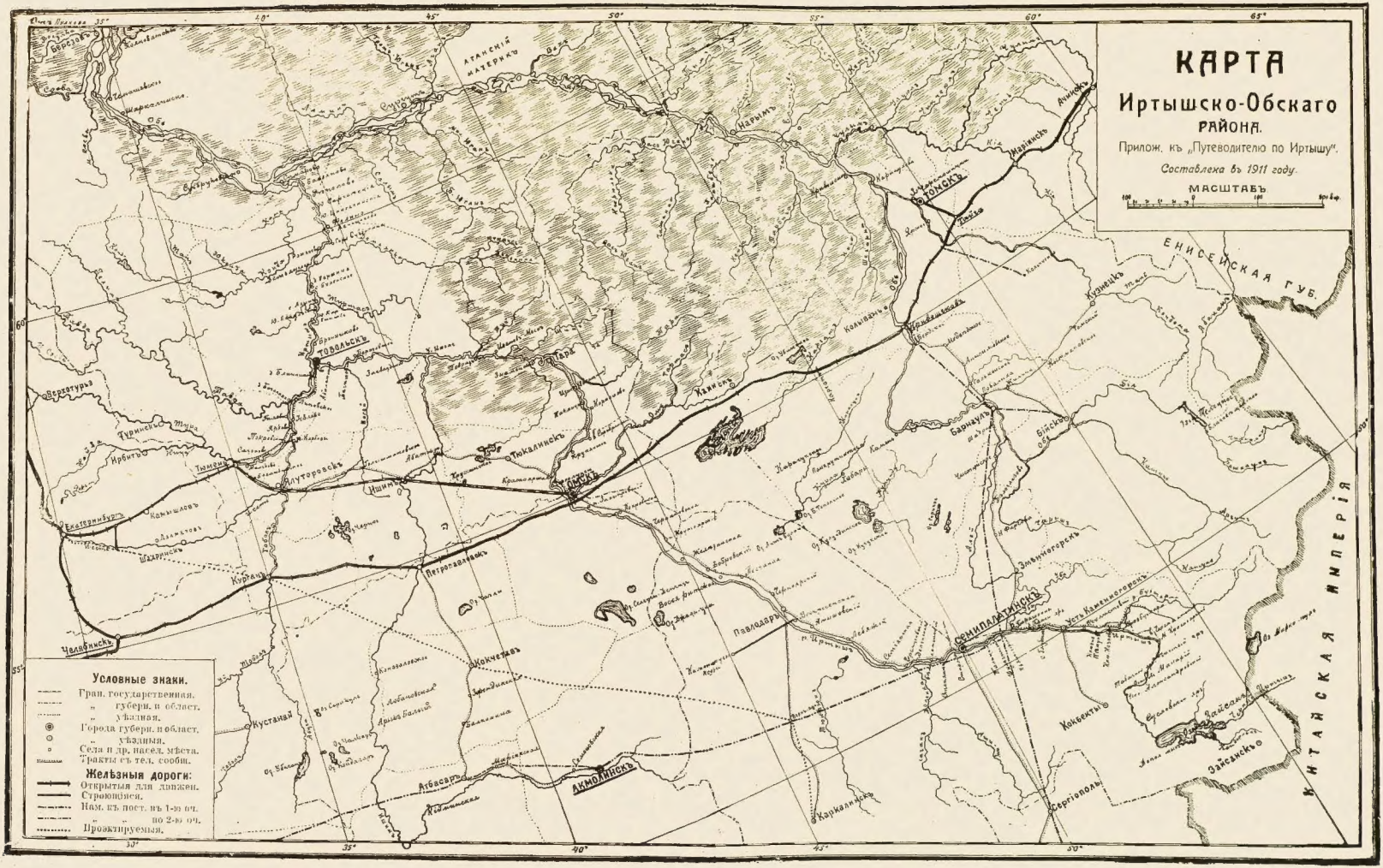
КАРТА
Иртышско-Обскаго
РАЙОНА.
Прилож. къ „Путеводителю по Иртышу".
Составлена въ 1911 году.
МАСШТАБЪ
Условные знаки.
Гран. государственная.
губерн. и област.
уѣздная.
Города губерн. и област.
уѣздные.
Села и др. насел. мѣста.
Тракты съ тел. сообщ.
Желѣзныя дороги:
Открытыя для движен.
Строющіяся.
Нам. къ пост. въ 1-ю оч.
по 2-ю оч.
Проэктируемыя.
ТОБОЛЬСКЪ
ТЮМЕНЬ
ТОМСКЪ
ОБСКЪ
ЕНИСЕЙСКАЯ ГУБ.
КИТАЙСКАЯ ИМПЕРІЯ
ЧЕЛЯБИНСКЪ
АКМОЛИНСКЪ
СЕМИПАЛАТИНСКЪ
ПАВЛОДАРЪ
ПЕТРОПАВЛОВСКЪ
ЗМѢИНОГОРСКЪ
БАРНАУЛЪ
КОКПЕКТЫ
ЗАЙСАНСКЪ
СЕРГІОПОЛЬ

Михаилъ Ефимовичъ

ДЕМЕНТЬЕВЪ.

Уголъ Садовой и Серебряковской № 15, 18, 16

Тюмень.

Имѣетъ въ продажѣ:

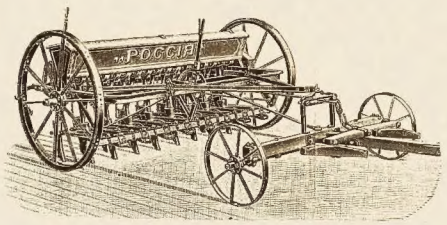

плуги, сѣялки рядовыя, сѣнокосилки, грабли, жатки, сноповязалки, молотилки, вѣялки, **шерсточесальныя машины** на полномъ ходу, запасныя части.

ВѢСЫ СОТЫЕ „Фербэнксъ"
и СОРОКОВЫЕ завода „ВУЛКАНЪ".

ПОЖАРНЫЯ ТРУБЫ, пеньковыя рукава къ нимъ, ремни къ молотилкамъ, брезенты, брезентовые халаты и рукавицы, смольныя снасти.

ОКОННЫЕ НАЛИЧНИКИ И СТАВНИ.

Принимаетъ на храненіе домашнія вещи.

КЛИШЕ и РИСУНКИ
изготовляетъ
ФОТО-ЦИНКОГРАФІЯ
„ЭНЕРГО"
«Екатеринбургъ»

ТИПОГРАФІЯ
Л. В.
ШАРАВЬЕВОЙ

въ г. Екатеринбургѣ, Вознесенскій пр.
д. № 44.

Телефонъ № 17.

БОЛЬШОЙ ВЫБОРЪ
ПИСЧЕЙ и ПОЧТОВОЙ БУМАГИ
и
ВСЕВОЗМОЖНЫХЪ
КОНВЕРТОВЪ.